

Magazin für Amateurfunk Elektronik · Funktechnik

924 Webradio selbst machen

932 Mit Besuch beim König:
DXpedition nach Lesotho

936 Ausgepackt: FTM-10E

942 Nun Version 6: RadioCom

954 5 V aus 2 Mignonzellen

956 LED-Uhr mit UTC-Anzeige

964 Hybrid-Doppelquad
nach DL7KM erweitert

980 L-Antennenkoppler
mit geringen Verlusten

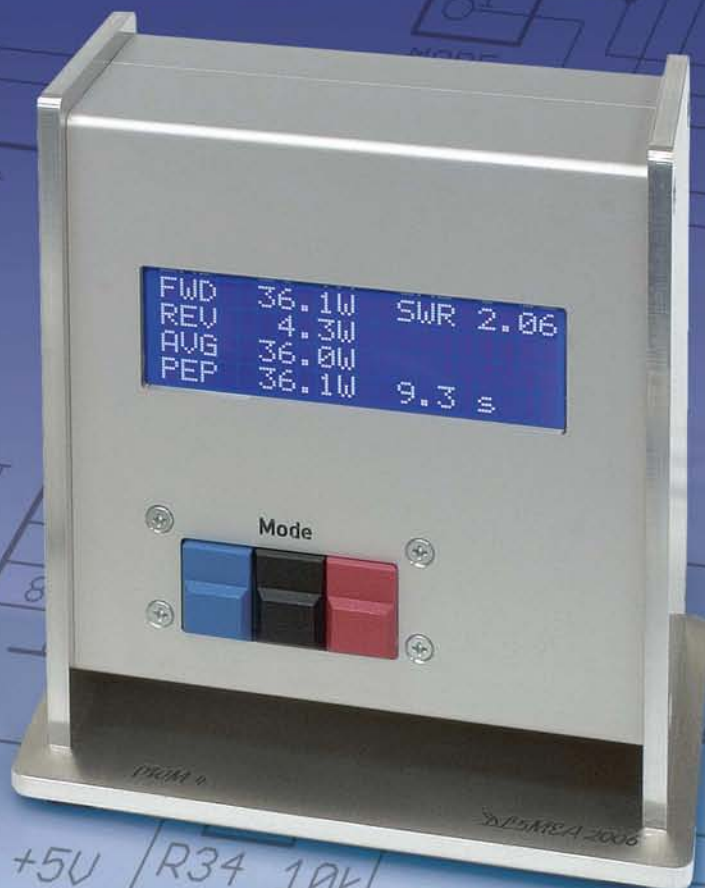

SWV- und Leistungsmesser
von QRP bis QRO



09

4 194040 003506

Der neue kompakte Transceiver mit DSP

Erfahrene OPs, Neulizenzierte,
DX-Jäger, Contester, Urlaubsfunker,
Portabelfreaks, Fieldday-Enthusiasten ...
Der FT-450 ist der Transceiver
für jeden und jede Gelegenheit!

FT-450
100-W-Allmode-Transceiver für KW und 6 m
FT-450AT
Automatischer Tuner eingebaut



Informative Anzeigen im großen Display und gut bedienbare Knöpfe und Tasten



Die **DSP in der 2. ZF** sorgt für einen **ruhigen Empfang** und **vorzügliche Performance** auf den KW-Bändern und im 6-m-Band.

CONTOUR: Das Kontur-Filter ermöglicht eine sanfte Einflussnahme auf die Form der ZF-Durchlasskurve.
NOTCH: Mit dem manuellen Notch-Filter können störende Überlagerungstöne und Träger ausgeblendet werden.
DNR: Die digitale Rauschminderung reduziert den Rauschpegel auf KW und 50 MHz.

WIDTH: ZF-Bandbreite umschaltbar (SSB-Empfang 1,8/2,4/3,0 kHz und bei CW 0,5/1,8/2,4 kHz)

SHIFT: Mit der ZF-Shift lassen sich Störungen an den Flanken der Durchlasskurve wirkungsvoll unterdrücken.

Das **stabile Chassis** des FT-450 aus **Aluminium-Spritzguss** und der **große und trotzdem leise arbeitende thermogesteuerte Lüfter** bilden auch im Dauerbetrieb bei Contesten eine solide Basis für die optimale



Wärmeabfuhr der Endstufe, in der modernste MOSFETs zum Einsatz kommen.

Weitere Features: 100 W HF-Leistung auf KW und 6 m
• Roofing-Filter mit 10 kHz Bandbreite in der 1. ZF • IPO
• TCXO mit 1 ppm/h (nach Aufwärmen bei 25 °C) • Clarifier
• Sprachprozessor • 2 Sprachspeicher mit 20 Sekunden Aufnahmezeit • CAT-System • Quick-Split-Funktion
• eingebauter elektronischer Keyer • CW-Baken-Funktion
• Telegrafieübungsfunktion • S-Meter mit Peak-Hold
• 20-dB-Antennenabschwächer • 500 Speicherkanäle
• Datenbuchse für FSK-RTTY-Betrieb • Sprachsynthesizer
• TXW zum Monitoring der Sendefrequenz u. v. m.

Für die **Anpassung der Antennen** hat man verschiedene Möglichkeiten:



Interner automatischer Tuner AT-450 für 160 bis 6 m; der AT-450 ist im FT-450AT bereits eingebaut. Der FT-450 lässt sich bei Bedarf mit dem AT-450 nachrüsten.



Externer automatischer Tuner FC-40 für 160 bis 6 m

Aktives Antennen-Abstimm-system ATAS-120A für den Mobilbetrieb auf 40 bis 6 m



YAESU®

©2007 YAESU EUROPE B.V.
Cessnalaan 24 P.O. Box 75525
1118 ZN Schiphol Niederlande

Fax ++31-20-500-5278 E-Mail yaesu@xs4all.nl

Aktuelle Informationen zu YAESU-Produkten
finden Sie im Internet unter www.yaesu.com

Herausgeber: Dipl.-Jur. Knut Theurich, DG0ZB
Internet: www.funkamateure.de
Verlag: Box 73 Amateurfunkservice GmbH
 Berliner Straße 69, 13189 Berlin
 Tel.: (0 30) 44 66 94-60 · Fax: -69
Abo-Verwaltung: Angela Burkert, Tel.: (0 30) 44 66 94-60
Abo@funkamateure.de
Leserservice: Dipl.-Ing. Peter Schmücking, DL7JSP,
 Tel.: (0 30) 44 66 94-72, shop@funkamateure.de
Chefredakteur: Dr.-Ing. Werner Hegewald, DL2RD
 (Amateurfunktechnik)
Redaktion@funkamateure.de
 Tel.: (0 30) 44 66 94-59
Redakteure: Dipl.-Ing. Ingo Meyer, DK3RED
 (Elektronik/Computer) Elektronik@funkamateure.de
 Tel.: (0 30) 44 66 94-57
 Wolfgang Bedrich, DL1UU
 (Amateurfunkpraxis/QTC) QTC@funkamateure.de
 Tel.: (0 30) 44 66 94-54
 Harald Kuhl, DL1ABJ
 (Rundfunk/CB/Jedermannfunk) CBJF@funkamateure.de
Anschrift: Redaktion FUNKAMATEUR,
 Berliner Straße 69, 13189 Berlin
Fachberatung: Dipl.-Ing. Bernd Petermann, DJ1TO
postbox@funkamateure.de

Ständige freie Mitarbeiter: Dr. M. Dornach, DL9RCF, DX-Berichte; J. Engelhardt, DL9HQH, Packet-QTC; Th. Frey, HB9SKA, Sat-QTC; F. Janda, OK1HH, Ausbreitung; P. John, DL7YS, UKW-QTC; F. Langner, DJ9ZB, DX-Infos; B. Mischlewski, DF2ZC, UKW-QTC; P. Monioudis, HB9IOB, HB9-QTC; Th. M. Rösner, DL8AAM, IOTA-QTC; W.-D. Roth, DL2MCD, Unterhaltungselektronik/PC; F. Rutter, DL7UFR, Technik; Dr.-Ing. K. Sander, Elektronik; H. Schönwitz, DL2HSC, SOTA-QTC; C. Stehlik, OE6GLD, OE-QTC; M. Steyer, DK7ZB, Antennen; R. Thieme, DL7VEE, DX-QTC; A. Wellmann, DL7UAW, SWL-QTC; N. Wenzel, DL5KZA, QSL-Telegramm; H.-D. Zander, DJ2EV, EMV(U); P. Zenker, DL2FI, QRP-QTC

Kleinanzeigen: Kostenlose Kleinanzeigen für Abonnenten über www.funkamateure.de → Abo-Service
 Kostenpflichtige Kleinanzeigen über www.funkamateure.de → Inserieren
 bzw. mit Bestellkarte oder formlos an die Box 73 GmbH

Klubstation: DF0FA, DF3R, DOK: FA
Druck: Möller Druck und Verlag GmbH, Berlin
Vertrieb: ASV Vertriebs GmbH, Tel.: (0 40) 3 47-2 92 87

Manuskripte: Für unverlangt eingehende Manuskripte, Zeichnungen, Vorlagen u. Ä. schließen wir jede Haftung aus. Wir bitten vor der Erarbeitung umfangreicher Beiträge um Rücksprache mit der Redaktion – am besten telefonisch. Manuskriptinweise auf www.funkamateure.de unter „Mitmachen“.

Kein Teil dieser Publikation darf ohne ausdrückliche schriftliche Genehmigung des Verlages in irgendeiner Form reproduziert oder unter Verwendung elektronischer Systeme verarbeitet, vervielfältigt, verbreitet oder im Internet veröffentlicht werden.

Haftung: Alle Beiträge, Zeichnungen, Platinen, Schaltungen sind urheberrechtlich geschützt. Außerdem können Patent- oder andere Schutzrechte vorliegen. Die gewerbliche Herstellung von in der Zeitschrift veröffentlichten Leiterplatten und das gewerbliche Programmieren von EPROMs usw. darf nur durch vom Verlag autorisierte Firmen erfolgen. Die Redaktion haftet nicht für die Richtigkeit und Funktion der veröffentlichten Schaltungen sowie technischen Beschreibungen. Beim Herstellen, Veräußern, Erwerben und Betreiben von Funksende- und -empfangseinrichtungen sind die gesetzlichen Bestimmungen zu beachten. Bei Nichtlieferung ohne Verschulden des Verlages oder infolge von Störungen des Arbeitsfriedens bestehen keine Ansprüche gegen den Verlag.

Erscheinungsweise: FUNKAMATEUR erscheint monatlich jeweils am letzten Dienstag des Vormonats. Inlandsabonnenten erhalten ihr Heft vorher.

Heftpreise beim Kauf im Zeitschriftenhandel: Deutschland 3,50 €, Euro-Ausland 3,80 €, Schweiz 6,90 CHF, Dänemark 22 DKK, Polen 15 PLZ

Inland-Abonnements mit uneingeschränkter Kündigungsmöglichkeit: 36,- für 12 Ausgaben (3,-/Heft) (als PLUS-Abo 42,-).

Inland-Jahresabonnement für 12 Ausgaben 34,80 (2,90/Heft) bei Lastschrift vom Girokonto (als PLUS-Abo 40,80); **Schüler/Studenten** gegen Nachweis nur 29,80 (als PLUS-Abo 35,80).

Jahresabonnement: Ausland für 12 Ausgaben 39,90 (als PLUS-Abo 45,90); nach Übersee per Luftpost 72,- (als PLUS-Abo 78,-). Schweiz 69,- CHF (als PLUS-Abo 79,- CHF)

PLUS-Abonnement: 12 Ausgaben plus Jahrgangs-CD jeweils 6,- Aufschlag. Die CD wird Ende Dezember mit dem Heft 1 des Folgejahrgangs geliefert.

Kündigungen von Jahresabonnements bitte der Box 73 Amateurfunkservice GmbH 6 Wochen vor Ablauf schriftlich anzeigen.

In den Abonnementpreisen sind sämtliche Zustell- und Portokosten enthalten. Preisänderungen müssen wir uns vorbehalten.

Bestellungen von Abonnements bitte an die Box 73 Amateurfunkservice GmbH oder online auf unserer Homepage www.funkamateure.de

Bankverbindung in Deutschland: Box 73 Amateurfunkservice GmbH
 Konto 659992108, Postbank Berlin, BLZ 100 100 10

Überweisungen aus dem Euro-Ausland: Box 73 Amateurfunkservice GmbH
 IBAN DE18 1001 0010 0659 9921 08, BIC (SWIFT) PBNKDEFF

Bankverbindung in der Schweiz: Box 73 Amateurfunkservice GmbH,
 Konto 40-767909-7, PostFinance, Währung SFR

Anzeigen: Zurzeit gilt die Preisliste Nr. 17 vom 1.1.2007. Für den Inhalt der Anzeigen sind allein die Inserenten verantwortlich.

Private Kleinanzeigen: Abonnenten können pro Ausgabe eine bis zu 200 Zeichen lange private Kleinanzeige kostenlos veröffentlichen, wenn diese online beauftragt wird. Schriftlich oder per Fax beauftragte private Kleinanzeigen bis zu 10 Zeilen mit je 35 Anschlägen kosten bei Vorkasse (Bargeld oder Kontodaten zum Bank-einzug) pauschal 5 €. Jede weitere Zeile kostet 1 € zusätzlich.

Gewerbliche Anzeigen: Mediadaten bitte beim Verlag anfordern oder als PDF-File von www.funkamateure.de/imp/FA_Media.pdf downloaden.

Vertriebs-Nr. A 1591 · ISSN 0016-2833

Redaktionsschluss: 14. 8. 2007 **Erstverkaufstag:** 28. 8. 2007

Druckauflage: 43 400

Der FUNKAMATEUR wird weitgehend auf Recyclingpapier gedruckt.

© 2007 by Box 73 Amateurfunkservice GmbH · Alle Rechte vorbehalten

Alles wird digital – nur das Radio nicht?

Die Deutschen sind so manches Mal Weltmeister im Schlechtreden – insbesondere bei Erfindungen aus dem eigenen Land. Ob nun MP3 die Musikindustrie ruiniert, Handys impotent machen – oder „kein Mensch Digitalradio braucht“.

Natürlich fragen sich Kulturpessimisten, ob Radio und Fernsehen lebensnotwendig sind. Doch beide Medien sind eingeführt und werden nicht mehr verschwinden, auch nicht durch das WWW. DAB – Digital Audio Broadcasting – wird dagegen totgeredet, seit es existiert: „Dead and buried“ – tot und begraben –, so wird das Kürzel gerne übersetzt. Dabei gedeiht DAB in England bestens: Nur die Kanäle 1 bis 4 der BBC werden auf UKW übertragen, der Rest ist nur über DAB zu empfangen und dennoch beliebt. Ebenso gibt es viele englische kommerzielle Radio-stationen nur auf DAB. So viele, dass die Bandbreite nicht reicht und die Bitraten deshalb nicht immer Hi-Fi-tauglich sind. Doch der Absatz von DAB-Empfängern ist in England auch im iPod-Zeitalter nie ins Stocken gekommen. Sie werden auch auf der IFA Berlin 2007 wieder auf zahl-reichen Ständen zu sehen sein.

In Bayern ist DAB schon seit 1995 empfangbar, viel früher als in Eng-land. Bis zum Jahr 2000 hätten alle anderen deutschen Bundesländer nachziehen sollen. Doch gibt es von deutschen Herstellern bislang aus-schließlich DAB-Autoradios und das System wurde in Norddeutschland abgelehnt, weil es aus Bayern kommt – stattdessen sollte DVB-T, das terrestrische Fernsehen, die Radioversorgung mit übernehmen. Als Nächstes störte einige Intendanten, dass in DAB die Privatsender mit weniger Sendeleistung und somit weniger Kosten die gleichen Reich-weiten erzielen könnten wie die teuren 100-kW-UKW-Senderketten der öffentlich-rechtlichen Anstalten. Schließlich sorgte die Bundeswehr für „bedingte Empfangsbereitschaft“: Sie räumt die geplanten DAB-Kanäle 13 A bis F nicht und erzwingt eine Leistungsbeschränkung im Kanal 12 auf 1 kW. Wieder ein völlig nebensächlicher Grund, den Tod des Systems herbeizuschreiben.

Wer als Fachjournalist positiv über DAB schreibt, muss mit Attacken durch die erwähnten Intendanten rechnen und sich Bestechlichkeit durch die nur in den Phantasien der Kollegen existierende „DAB-Lobby“ vorhalten lassen. Trotzdem wurden weltweit bereits zwölf Millionen DAB-Radios verkauft, 600 000 davon in Deutschland. Neu zugeteilte Frequenzen er-lauben über 50 Programme in bester Qualität bundesweit, neue Kodie-rungsverfahren noch mehr.

Satellitenfernsehen – samt Satellitenradio – ist längst auf Digitaltechnik umgestellt, für HDTV geben Millionen Haushalte viel Geld aus, obwohl nur wenige Sender zu empfangen sind, die meisten davon kostenpflichtig. Währenddessen rauscht das Radio weiter analog und wartet auf DVB-H oder DRM in Pseudo-Stereo, obwohl DAB inzwischen sogar 5-Kanal-Surroundsound und AAC/MPEG4 beherrscht und längst landesweit in Hi-Fi-Qualität zu empfangen ist.

Digitaltechnik wird beim Radio ebenso kommen wie bei Funktelefonen, Fernsehen, Amateur- und Polizeifunk. In anderen Ländern werden mittler-weile angesichts der DAB-Stagnation andere, schlechtere Digitalradio-Standards entwickelt. Wird sich am Schluss wie bei den Videorecordern (VHS) das schlechteste System durchsetzen?



Dipl.-Ing. Wolf-Dieter Roth, DL2MCD

Amateurfunk

Zu Besuch bei King Letsie III: 7P8-DXpedition nach Lesotho



Im September 2006 machten sich drei deutsche Funkamateure auf den Weg, um aus dem selten aktivierten Lesotho (7P8) Funkbetrieb durchzuführen. Ein unerhoffter Höhepunkt neben dem Funkbetrieb war eine Audienz beim König dieses südafrikanischen Landes, Seiner Majestät Letsie III (2. v. l.), zum sonntäglichen Fünfuhrtee.

Foto: DH3WO 932

Yaesus FTM-10E ausgepackt: die FM-Duoband-Funke für Biker 936

RadioCom 6 – DSP-Filter-, Analyse- und Decoder-Software



Die Version 6 von Bonitos RadioCom wartet nicht nur mit zahlreichen neuen Möglichkeiten der Signalfilterung, -analyse und -decodierung auf, sondern überrascht bereits beim Einlegen der CD mit einer sonst oft schmerzlich vermissten Kurzanleitung. Screenshot: DL3AYJ 942

Überraschende Ergebnisse bei Messungen an Quarzfiltern 963

Erweiterung der Hybrid-Doppelquad nach DL7KM



Auch Gutes lässt sich noch verbessern: Die bekannte Hybrid-Doppelquad wird hier in einer erweiterten, gestockten Variante mit 3 dB mehr Gewinn beschrieben, die sich als nachbausicher erweist und bequeme Speisung über eine Halbwellen-Umwegleitung erlaubt. Foto: DL7KM 964

Sloping Vertical mit Richtwirkung 968

L-Netzwerk-Antennenkoppler für Dauerbetrieb mit hoher Leistung

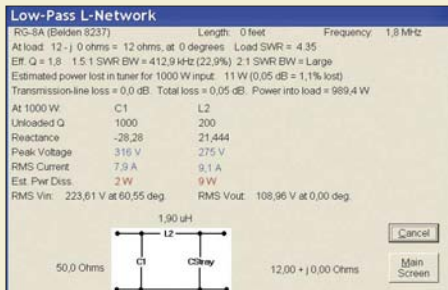

Einige einfache Rechnungen zur Anpassung, die sich heutzutage elegant mit Freeware aus dem Internet durchführen lassen, bringen es schnell an den Tag, wo in Anpassungsnetzwerken Verluste entstehen. Im Beitrag werden daraus Konsequenzen für den Bau von Antennenkopplern abgeleitet. Foto: DC9ZP 980

Eine Monaco-Kurzaktivität: Funken gegen den Berg 1011

Chance auf die DXCC-Top-Ten 1012

Liberia 2007 1015

Top-DXer auf der Ham Radio 2007 1017

Ham-Radio-Meeting Viadrina 1021

Aktuell

Editorial 915

Postbox 918

Markt 920

Literatur 923

Bezugsquellenverzeichnis 982

Ausbreitung September 2007 1010

Inserentenverzeichnis 1026

Vorschau FA 10/07 1026

QTCs

AATiS e.V. 1006

DX-QTC 1014



IOTA-QTC 1015

QSL-Telegramm 1016

SOTA-QTC 1018

CW-QTC 1018

QRP-QTC 1019

SWL-QTC, Diplome 1020

Packet-QTC 1021

Sat-QTC 1021

UKW-QTC 1022

DL-QTC, Afu-Welt 1024

OE-QTC, HB9-QTC 1025

Termine September 2007 1026

Typenblatt

FTM-10E 971

Unser Titelbild



Einen Leistungs- und SWV-Messer, der im Frequenzbereich von 1 bis 65 MHz dank Richtkoppler und Mikrocontroller eine hohe Genauigkeit aufweist sowie von einigen Watt bis 1 kW nutzbar ist, stellen wir ab S. 976 vor. Foto: Red. FA

BC-DX

Kurzwelle in Deutsch 1008

BC-DX-Informationen 1009



Eine Sondersendung über einen Sender direkt in Taiwan bestätigte Radio Taiwan International mit dieser Sonder-QSL-Karte. Die regulären Programme in deutscher Sprache kommen über Relaisstationen außerhalb von Taiwan. QSL: Li

Wissenswertes

Jungbullen im Antennenwald 946

Fräsen statt Ätzen – einfache Leiterplattenherstellung 952

Auslöten von SMD-Widerständen und -Kondensatoren 953

Bauelemente

AL3101CG/AL3102CG:
Digitaler Signalprozessor (DSP)
für NF-Signale 969

Funk

Web-Radio: Gehen Sie auf Sendung! 924

Digitalradio-Praxis: DAB 12 Jahre nach der Einführung



So schicke Geräte gibt es inzwischen für DAB: ein DMB-Miniferntseher, der gerade live das Bayerische Fernsehen zeigt, vor einer Mini-Stereoanlage mit CD-Spieler und DAB-Empfang

Foto: DL2MCD 926

Picozellen in 10 000 m Höhe 930

Wie lassen sich unterschiedliche MUF-Werte interpretieren? 939

CB- und Jedermannfunk 1007

Elektronik

Arme-Leute-Modul-System (ALMS) 947

Sichere Messungen an netzbetriebenen Geräten 948

Zusatzverstärker beim SYN 500 und SYN 500/2 verbessern 951

Auf-/Abwärtsschaltregler für 5 V, 12 V oder variable Spannung

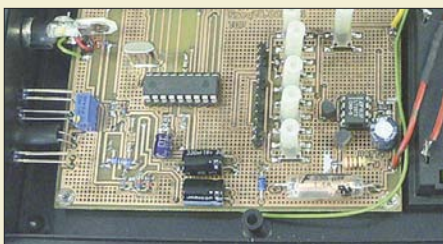

Diese Baugruppe gestattet die Versorgung von Schaltungen aus Quellen, die zeitweise über- oder unterhalb der Ausgangsspannung liegen.

Foto: Möhrlicke 954

Übergangswiderstände beseitigen – ohne Nachwirkungen 955

LED-Funkuhr mit UTC-Anzeige und Weckfunktion

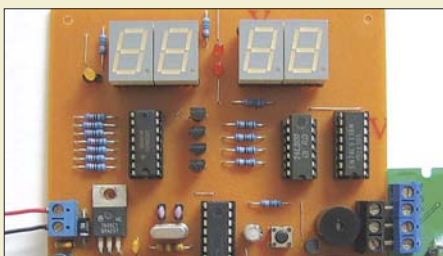

Jedes Mal bei der Umschaltung von Sommer- auf Normalzeit und zurück ist bei vielen Funkuhren die Zeitzone manuell zu ändern, um wieder die korrekte UTC anzuzeigen.

Die hier gezeigte Variante umgeht dies zuverlässig. Foto: Müller 956

Optimales Licht für Pflanzen 959

Kohlenmonoxid-Monitor 962

Mehr als ein Leistungsmesser für QRP bis 1 kW 976

Einsteiger

Funken mit kurzen vertikalen Antennen auf langen Bändern (3) 973

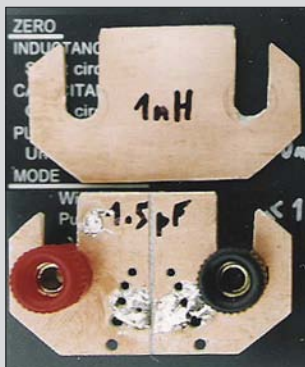

Fast komplett

Dass mal im FA 8/07 das ganze FA-Team abgelichtet war, fand ich gut.

Bodo von der Ruhr, DC1DV

Na, wirklich alle waren es leider nicht, aber fast alle, die von uns zur Ham Radio dabei waren ...

Fixe Preise für die Schweiz



Ob es nicht möglich wäre, die Rechnungen in Franken statt in Euro auszustellen, haben in der letzten Zeit einige Abonnenten angefragt.

Sie haben wirklich Recht. Es ist schon umständlich, bei der Überweisung auf unser Schweizer CHF-Konto den Tageskurs zu ermitteln und anzuwenden. Künftig erhalten die Schweizer und Liechtensteiner Abonnenten in Schweizer Franken ausgestellte Rechnungen, wobei die Einsparung im Vergleich zum Einzelkauf der Hefte 15 % beträgt.

Aus unserer Serie Gegensätze: mit und ohne Pflanzen



LC-Meter misst auch im Nanohenry-Bereich

Im Beitrag „SMD-Spulen einfach ausmessen mit der Nanohenry-Lupe“, FA 8/07, S. 856, hat OM Drescher, DC2PD, Recht mit seiner Behauptung, dass das LC-Meter IIB von AADE keine Spulen im Nanohenry-Bereich messen könne. Das gilt aber nur, wenn die flexiblen Verbindungsleitungen benutzt werden. Sie sind für Spulen von mehr als 1 μ H gut geeignet. Darunter gelingen Messungen bis etwa 25 nH leicht und zuverlässig mithilfe einer kleinen einseitig kaschiereten Platine, die unter die Klemmschrauben geschoben wird (s. Bild links). Diese Anordnung ist auch für SMD-Bauteile geeignet. Man kann sie auch hier, wie OM Drescher empfiehlt, mit einem Zahnstocher quer über den Schlitz andrücken, vorausgesetzt, die Oberfläche ist sauber und eben. Andere Bauteile werden aufgelötet. Die durchgehende Platine dient zur Kalibrierung. Sie hat nach Berechnung 1 nH, die beim Messen als Serieninduktivität zu berücksichtigen sind. Dieses kleine Hilfsmittel wurde bereits in den „Tips und Tricks für Selbstbauer“ im FA 6/02, S. 608, vorgestellt und hat sich seitdem vielfach, u. a. bei geringen Kapazitäten, wie unbeschrifteten Keramik-Trimmern, bewährt.

Dr. Peter Brumm, DL7HG

Sie sind eBay-süchtig, wenn ...

- ... Sie Ihre Waage öfter für Pakete als für sich selbst nutzen,
- ... Sie sich für eBay eine Armbanduhr mit Wecker zugelegt haben,
- ... Sie die goldenen Manschettenknöpfe anlegen, ohne zu bemerken, dass es nur Musterklammern sind.

„Einfache CW-Tastung via RS232“ bei Kenwood-Transceivern

Die „Einfache CW-Tastung via RS232“, FA 8/07, S. 871, ist bei Kenwood-Transceivern nicht zu gebrauchen. Transceiverseitig muss CTS (RTS am PC) entweder auf „1“ stehen oder mit RTS vom Transceiver verbunden sein, falls nicht normal über „handshaking“ vom PC gesteuert wird. Das bedeutet, dass eine durchgehende Verbindung von RTS (PC) zum Transceiver und gleichzeitige PTT-Steuerung nicht möglich sind! Alle Kenwood-Transceiver haben neunpolige „männliche“ Sub-D-Buchsen, obwohl laut RS232-Spezifikation ein Transceiver als DCE (Modem) mit Buchsen statt Stiften auszustatten ist. Deswegen muss man beim Transceiver und normalem USB-RS232-Adapter immer einen „gender changer“ verwenden. Eine PTT-Leitung ist in diesem Fall nicht notwendig, da der Transceiver an der ACC1-Buchse einen PTT-Ausgang besitzt und außerdem die Umschaltung bequem per CAT-Befehl oder CW-Vox erfolgen kann. Siehe auch www.d18rc1.de/RTTY.htm.

Gitko Angelov DL8RCL



„Herrlich! – Dank Frogpad* hat man immer 'ne Hand frei!“
Zeichnung: Achim Purwin

*s. FA 1/07, S. 9

In dem Beitrag stand „die in der Regel vom Transceiver nicht benötigten Signale“. Wenn hier RTS anderweitig belegt ist, lässt sich bei Kenwood-Transceivern die PTT-Leitung des CW-Interfaces nicht nutzen. Dies ist in dem Fall auch gar nicht nötig, denn, wie Sie ja selbst schreiben, wird PTT bereits über die CAT-Schnittstelle gesteuert. So lasse man die PTT-Leitung einfach weg, das Wichtige ist doch die Tastleitung, also DTR!

Wer an seinem PC eine COM-Schnittstelle mit normgerechtem RS232-Pegel (also ± 12 V) hat, kann die Werte der Widerstände R1 und R2 auf 1,0 bis 1,2 k Ω erhöhen.

Softrock & Co.

In der vorigen Ausgabe des FA fand ich einen Hinweis auf einen 1-W-Transceiver (basierend auf SoftRock RXTXv6.1). Wo kann man ihn erhalten?

Gerhard Häring, DK6RH

Den Bausatz Softrock RXTXv6.1 haben wir im FA 6/07 beschrieben (s. a. Titelbild). Der Bezug aus den USA ist über Bodo Scholz, DJ9CS@darcl.de, möglich. Auf der Ham Radio bot die Fa. Funkbox, www.funkbox.de, einen solchen Bausatz an. Der FA-Leserservice arbeitet inzwischen an einem Senderzusatz für das zahlreich verkaufte FA-SDR-Kit, wir streben eine Lieferbarkeit gegen Jahresende an.

Dezibel-Rechnung

Viele alte und neue OMs interessieren die mathematischen Grundlagen der Dezibel-(dB-)Rechnung, die ja auf das Rechnen mit Logarithmen zurückgehen. Besteht bei Ihnen die Möglichkeit, einmal darauf einzugehen?

Heinz Coenen

Die Dezibel-Rechnung hat Eckart Moltrecht in seiner exzellenten Serie, konkret im FA 4/06, S. 446 und 447, behandelt. Zudem gab es eine sehr nützliche Umrechnungstabelle im FA 1/05, S. 51 und 52. Des Weiteren hat unser Chefredakteur DL2RD das Thema im FA 12/00 auf S. 1324 und 1325 abgehandelt. Davor hatte Max Permer im FA 1/95, S. 72, etwas dazu geschrieben. Alle diese Hefte sind wie immer im FA-Leserservice (siehe www.funkamateurl.de → Online-Shop



→ Zeitschriften → FUNKAMATEUR) zu haben. 12/00 allerdings nur noch im kompletten Jahrgang. Und selbstredend auf CD.

Um erfahrene Leser nicht zu langweilen, können wir solch ein Thema nicht allzuoft aufgreifen. Das nächste Mal wäre also erst wieder in ein paar Jahren.

DM-Vergleichsliste gesucht

Da uns immer wieder Anfragen nach den alten DM-Rufzeichen erreichen, sei hier angefragt, ob jemand über eine „Übersetzungsdatei“ DM – Y verfügt, die er uns zur Verfügung stellen könnte. Selbstverständlich betrifft das vorrangig Mitbenutzerrufzeichen, da ja die Masse der Einzelstationen nach dem Schlüssel DM2A → Y21, DM2B → Y22 usw. umgestellt wurde, nur, wo das nicht möglich war, gab es individuelle Regelungen. Wenn noch weitergehende Vergleiche bis zu den aktuellen Rufzeichen existieren – auch dafür wären wir dankbar.

Eine „Übersetzungsliste“ Y – DL und DL – Y befindet sich übrigens in unserem Downloadbereich auf www.funkamateure.de unter „Software und Ergänzungen zu Beiträgen“, dort ganz unten bei FA 10/93.

Rufzeichen – wörtlich genommen (nomen est omen)

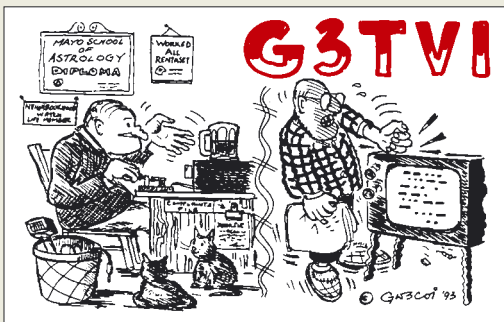

Softwareentwicklungspakete für AVR-Controller

Zum Beitrag „Softwareentwicklungspaket für AVR-Controller“, FA 8/07, S. 849, rate ich bezüglich des nicht gefundenen „kostenlosen“ Hochsprachencompilers für den MSP430, einmal einen Blick auf mspgcc.sourceforge.net zu werfen. Das läuft dann aber nicht unter „kostenlos“ (auch wenn es das ist), sondern unter „open source“, zunächst einmal in der Gegenwelt zu Windows, also Linux.

Den MSPGCC gibt es aber, obwohl er unter Unix/Linux entwickelt und dort auch am besten unterstützt wird, selbstverständlich auch für Windows. Ich nutze ihn, eigentlich jedoch nur den Assembler-Teil, unter Linux, habe allerdings auch einem Kunden einen MSPGCC unter Windows installiert. GCC ist die große Entwicklungsumgebung für Open Source, mit der man in C, Fortran und vielem mehr programmieren kann. Der MSPGCC ist der Port dieses großen GCC auf den MSP430.

Bodo Rzany, DK20G

Mit großem Interesse habe ich Ihren sehr informativen Artikel über AVR-Programmierung im FA 8/07 gelesen. Da ich vor kurzem ebenfalls in die AVR-Programmierung eingestiegen bin, interessiert mich das Thema sehr. Auch ich bin begeistert von WinAVR. Mich störte allerdings als Nicht-Linuxer sehr, dass es nicht über eine integrierte Entwicklungsumgebung verfügt. Bei meinen Internetrecherchen habe ich herausgefunden, dass mit ATMELs AVR-Studio zumindest für Windows eine hervorragende kostenlose Ent-

wicklungsumgebung zur Verfügung steht. Die aktuelle Version ist sogar in der Lage, WinAVR als Plug-in zu nutzen. So kann man bequem aus AVR Studio heraus C- und Assembler-Programme entwickeln, in AVR Studio komfortabel simulieren, debuggen und auch in die MCU laden. Eine kurze Beschreibung der von mir benutzten Softwareumgebung mit Links findet sich hier: www.mydarc.de/dg8saq/AVR-USB.

Dr. Thomas Baier, DG8SAQ

Nachzutragen ist auch noch, dass die aktuellen E-Mail-Adressen des Autors Henry Arndt dl2tm@arcor.de bzw. dl2tm@t-online.de lauten.

Schräg und im Kreis

Was bezüglich der Abstrahlung geschieht, wenn man zwei senkrecht zueinander stehende Halbwellendipole über gleich lange Zuleitungen parallel speist und dann ihren Abstand ändert, wollten wir bei unserer Juli-Preisfrage wissen. Sie könnten also wie ein Pluszeichen senkrecht zueinander auf einem Trägerrohr (Boom) sitzen und dann längs des Booms gegeneinander verschoben werden.

Bei der Ausgangslage an derselben Stelle auf dem Trägerrohr ergibt sich lineare Polarisation, und zwar genau auf der Mittellinie zwischen den beiden Strahlern. Wenn die beiden Strahler beispielsweise um je 45° gegenüber der Senkrechten gedreht angebracht wurden, ist die Polarisation also entweder vertikal oder horizontal. Das hängt davon ab, wie die Strahleranschlüsse gepolt wurden. Zeigen die gleichpoligen Anschlüsse nach oben bzw. unten, ist die Polarisation des Systems vertikal, polt man einen Dipol um (dann zeigen die gleichpoligen Anschlüsse jeweils nach einer Seite), ist die Polarisation des Gebildes horizontal.

Verschiebt man nun einen Dipol nach „vorn“, ergibt sich zunächst elliptische Polarisation, die bei einer Viertelwellenlänge Abstand in Zirkularpolarisation übergeht. Eine weitere Abstandsvergrößerung bewirkt wieder elliptische Polarisation, bei einer halben Wellenlänge wieder lineare Polarisation, aber senkrecht zur ursprünglichen; im Beispiel würde aus der Vertikal- also Horizontalpolarisation. Bei drei Viertelwellenlängen entsteht wieder Zirkularpolarisation, aber im entgegengesetzten Drehsinn, bis bei einer vollen Wellenlänge der Ausgangszustand erreicht ist und das Spiel von vorn beginnt.

Die 3 × 25 € für die richtige Lösung erhalten:

Josef „Jo“ Becker, DJ8IL
Peter Eitzenberger, DL8MCX
Michael Forgery

Herzlichen Glückwunsch!

A-Preisfrage

Warum ist „aaaaaa“ beim Testen von Telefonieverbindungen so beliebt?

Unter den Lesern mit richtiger Antwort verlosen wir

3 × 25 €

Einsendeschluss ist der 30.9.07 (Poststempel oder E-Mail-Absendedatum). Die Gewinner werden in der Redaktion unter Ausschluss des Rechtsweges ermittelt. Wenn Sie die Lösung per E-Mail übersenden (an quiz@funkamateure.de), bitte nicht vergessen, auch die „bürgerliche“ Adresse anzugeben, sonst ist Ihre Chance dahin.

Auch an der Geheimzahl-Preisfrage vom FA 8/07 können Sie sich noch bis zum 31. 8. 07 versuchen.

**Funk,
Netzwerkabel
und Glasfaser
statt PLC!**

**Fortschritt statt
vermüllter Äther!**

Ende der Freiluftsaison

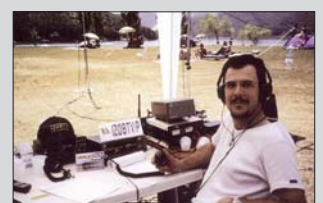
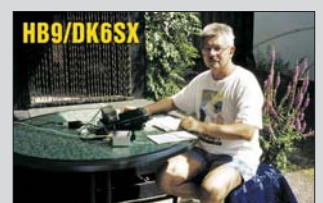

Der Direktmisch-SD-Empfänger Perseus bildet den gesamten Lang-, Mittel- und Kurzwellenbereich in Echtzeit ab und erlaubt Ansehen, Identifizieren sowie Demodulieren von Signalen per Mausclick innerhalb 400 kHz breiter Segmente.



Perseus SDR

KW-Direktmisch-Empfänger

- Frequenzbereich: 10 kHz bis 30 MHz
- Betriebsarten: AM, AMS, CW, DRM, DSB, ISB, LSB, USB, usw., durch Software festgelegt, ≤ 400 kHz Bandbreite
- Dynamikumfang: ≥ 100 dB
- IP3: +31 dBm
- SSB-Empfindlichkeit: 0,39 µV für 10 dB (S+N)/N
- Vorselektion: neun 6-polige Bandpassfilter am HF-Eingang
- Steuer-Software: Winrad, Microtelecom
- Lieferbarkeit: ab September 07
- Preis: 799 €

Neuer Stern am SDR-Himmel

Softwaredefinierte Empfänger sind durch digitalisierte Signalverarbeitung gekennzeichnet, doch nur die modernsten unter ihnen digitalisieren ohne jegliche Frequenzumsetzung gleich den gesamten KW-Bereich direkt.

Der **Perseus SDR** des italienischen Herstellers **Microtelecom S.r.l.** überstreicht dabei einen Frequenzbereich von 10 kHz bis 30 MHz und besitzt einen in dieser Preisklasse bemerkenswert hohen Interzept-Punkt 3. Ordnung von +31 dBm, wodurch ein Dynamikbereich von über 100 dB zur Verfügung steht.

Anders als amerikanische Konzepte bietet Entwickler Nico Palermo, IV3NWV, dem starken europäischen Signalangebot mit neun sechspoligen und damit trennscharfen Bandpassfiltern Paroli. Perseus verfügt über einen eigenen, leistungsfähigen Analog-Digital-Umsetzer. Die so digitalisierten Eingangssignale können per PC-Software decodiert werden. Neben einer Live-Übersicht über 30 MHz kann man in einem 400 kHz breiten Band jedes Signal sehen, identifizieren und auf Mausclick demodulieren. Im Amateurfunk gewinnt man beispielsweise bei DXpeditionen mit Split-Betrieb.

SSB Electronic, Handwerkerstr. 19, 58638 Iserlohn; Tel. (023 71) 95 90-0, Fax -20, E-Mail: info@ssb.de, www.ssb-amateur.de

Eine Antenne mehrfach nutzen

Von **WiMo** gibt es zwei neue Antennenverteiler für Empfangsamateure. Der **ASA-15** kann das Signal von einer Empfangsantenne auf bis zu fünf Empfänger verteilen. Jeder der fünf Ausgänge hat einen einzeln zuschaltbaren, rauscharmen, großsignalfesten Breitbandverstärker, der Eingang einen schaltbaren 15-dB-Abschwächer zur Dämpfung hoher Eingangspegel.

Das Modell **ASA-42** kann das Signal von vier Empfangsantennen beliebig auf zwei Empfänger verteilen. Durch die eingebauten Breitband-Entkoppelverstärker ist zudem rückwirkungsfreier Betrieb von zwei Empfängern an derselben Antenne möglich.

Bezug: WiMo GmbH, Am Gäxwald 14, 76863 Herxheim, Tel. (07276) 96680, Fax 966811, www.wimo.com, info@wimo.com



Der ASA-15 verteilt das Signal von einer KW-Antenne rückwirkungsfrei an maximal fünf Empfänger und verstärkt es zugleich.



Der ASA-42 verteilt das Signal von bis zu vier KW-Antennen an maximal zwei Empfänger.



Rückseite des ASA-42



Kenwood goes D-STAR

Mit dem **TWM-706** steigt **Kenwood**, zumindest auf dem japanischen Markt, in die D-STAR-Kommunikation ein. Dies interessanterweise aber nicht mit einem eigenen FM-Duobander, sondern mit einem Mobiltransceiver, der vermutlich von **Icom** für Kenwood gebaut wird – der **TW-706** ist mit dem **ID-800D** bis auf die Typenbezeichnung identisch. Wann und ob der D-STAR-Transceiver überhaupt in Europa erhältlich sein wird, ist bisher nicht bekannt.

Info: www.kenwood.com

ASA-Serie

KW-Antennenverteiler

- Frequenzbereiche: 9 kHz...54 MHz
 - Stromversorgung: 12 V
 - Schaltnetzteil im Lieferumfang
 - Isolation der Ausgänge: ≈ 50 dB bei 30 MHz
 - Eingangs-IP3: +24 dBm bei 7 MHz
 - Konfigurationsanzeige: LEDs
- ASA-15
- 1 Antenne an max. 5 Empfänger rückwirkungsfrei verteilbar
 - Breitbandverstärker: +12 dB
 - Abschwächer: 15 dB, schaltbar
 - Preis: 276 €

ASA-42

- 4 Antennen an max. 2 Empfänger rückwirkungsfrei verteilbar
- Preis: 249 €

Markt-Infos

Die Marktseiten sollen über neue bzw. für die Leserschaft interessante Produkte informieren und beruhen auf von der Redaktion nicht immer nachprüfbareren Angaben von Herstellern bzw. Händlern. Die angegebenen Bezugsquellen bedeuten keine Exklusivität, d. h., vorgestellte Produkte können auch bei anderen Händlern und/oder zu anderen Preisen erhältlich sein. **Red. FA**

2. Treffen der Funkamateure an der Oder

HAM-Radio-Meeting VIADRINA

15. September 2007

Frankfurt/Oder

www.ham-radio-viadrina.org

Amateurfunk – Brücke zur Welt

Am 15.9.07 ist es wieder so weit: Funkamateure treffen sich ab 9 Uhr in der Halle 2 auf dem Messegelände Frankfurt (Oder) zum 2. Ham-Radio-Meeting Viadrina. Mehr Informationen finden Sie auf Seite 1024.

Anfahrtsbeschreibungen aus verschiedenen Richtungen und mit unterschiedlichen Verkehrsmitteln finden Sie auf der o. g. Website. Interessenten an einem Flohmarktstand wenden sich bitte an Roland Jäger, DH2UAI; Tel. 0171 - 3 85 45 72, dh2uai@gmx.de

Beim Lingua-Kit sind lediglich noch Potenziometer und weitere Anschlüsse anzubringen; die Platine kommt bestückt und getestet daher.

Lingua-Kit

Sprachextraktor-Bausatz

- Filterungsmethode: Extraktion der Sprache
- Geräuschfilterung: ≤ 20 dB
- Betriebsspannung: 10 V ... 15,6 V, ≤ 400 mA
- Eingangsspannungen: Audio-1: $U_{\text{eff}} = 100$ mV, Audio-2: $U_{\text{eff}} = 30$ mV ... 2500 mV einstellbar
- Audio-Ausgangsleistung: 1,5 W @ 4 Ω
- Platine fertig bestückt, getestet
- Preis: 175 €

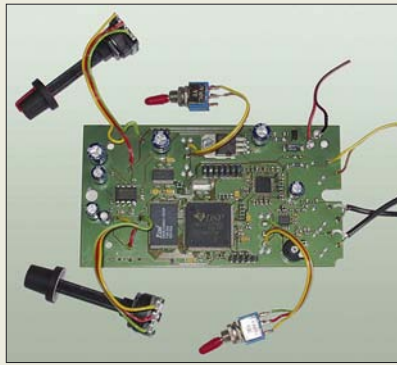

Ungestört zuhören

Aufgrund großer Nachfrage bietet **Ing.-Büro Michels** den Sprachextraktor **Lingua** jetzt auch als Bausatz an. Mit **Lingua-Kit** ist es nach dem Zusammenbau möglich, Sprachübertragungen von vorhandenen Störgeräuschen fast jeglicher Art zu befreien. Es spielt dabei keine Rolle, ob die Störung bereits an der Quelle, also am Mikrofon, oder erst auf dem Übertragungsweg entstanden ist. Hierdurch ergibt sich für diese Technologie ein recht breites Anwendungsfeld, vom Amateurfunk über die Kriminalistik bis zur TV-Sportübertragung.

Lingua verfügt über zwei selektierbare Audio-Eingänge und eine stufenlose Filter-Level-Einstellung. Ein Audio-Verstärker für den Lautsprecherbetrieb ist integriert. Beim Bausatz **Lingua-Kit** ist die Platine schon fertig produziert und auch getestet.

Bezug: **Ing.-Büro Michels**, Kastanienweg 31, 64331 Weiterstadt; Tel. (061 50) 40974; www. Ing-Michels.de; E-Mail: info@Ing-Michels.de

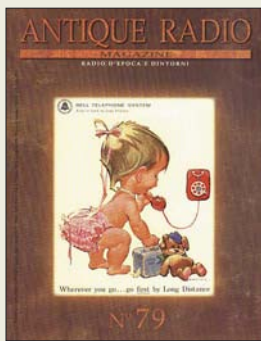

Dank reicher Bebilderung auch für Italienisch-Muffel ein Gewinn: Magazin des Club Antique Radio. Mosè Edizioni, Via Bosco 4, 31010 Maser, Italien; E-Mail: edimose@tin.it www.antiqueradio.it

Nur 30 mA Stromaufnahme prädestinieren anyfrog als allein-stehende Wetterbake für APRS.

anyfrog

Autarke APRS-Wetterbake

- Positionsdaten-Formate: Klartext, base91 sowie Mic-E
- „local range“-Funktion verhindert Aussenden der Bake 200 m um Heimat-QTH
- echte digitale DCD für kollisionsfreien Betrieb integriert
- getestete Wetterstationen: MATRIX-II (WS-2300-kompatibel) und Hunger WM918
- 8-Bit-Digital-/Analog-Umsetzer für analoges Ausgangssignal
- 10-Bit-Analog-/Digital-Umsetzer für analoges Eingangssignal
- Speisung der GPS-Maus direkt aus dem Gerät möglich
- Betriebsspannung 9 V bis 18 V, selbstrückstellende Sicherung
- Stromaufnahme: ≤ 30 mA @ 12 V
- TRX optional in den Sendepausen abschaltbar
- stoßfestes Aluminium-Gehäuse mit rutschfesten Kunststoffabdeckungen
- Abmessungen (B x H x T): 52 mm x 25 mm x 80 mm
- Preis als Fertiggerät: 169 €

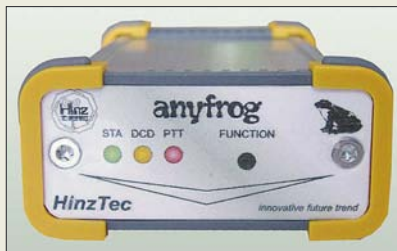

APRS für Wetterfrösche

Der **anyfrog** von **HinzTec** verbindet eine Wetterstation mit dem APRS-Netz und überträgt deren Daten wie Position, Windrichtung, Windgeschwindigkeit, Temperatur, Regenmenge, Luftfeuchtigkeit sowie Luftdruck als komplette APRS-Wetterbake.

Ferner ermöglicht er eine reine Positionsausendung inklusive Höhe und ggf. bei Mobilbetrieb Geschwindigkeit. Eine digitale DCD sorgt hierbei für kollisionsfreien Betrieb auf den üblichen APRS-Frequenzen. Der Funktionsumfang ist über ein Firmware-Update erweiterbar, sodass sich auch weitere Wetterstationen einbinden lassen.

Bezug: **HinzTec**, Benny Hinz, An der Wildbahn 16, 16761 Hennigsdorf; Tel: (0 33 02) 49 40-15 0, Fax 49 40-555, www.hinztec.de, E-Mail: info@hinztec.de

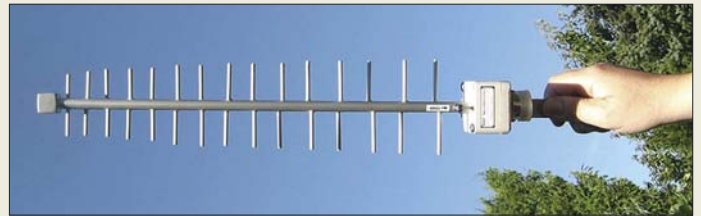

WLAN-Schnüffler

Speziell zum Auffinden von Hotspots und WiFi-Points im 802.11g-Standard (2,4 GHz) fertigt **BAZ Spezialantennen** eine logarithmisch-periodische Dipolantenne.

Weitere Anwendungsbereiche sind Signalmessungen zur Optimierung von WLAN-Netzwerken sowie das Aufspüren von unerwünschten Aussendungen (Störstrahlung). Für den stationären Einsatz der Richtantenne ist optional eine passende Masthalterung lieferbar.

BAZ Spezialantennen, Lessingstraße 21 d, 76887 Bad Bergzabern; Tel. (063 43) 61 0773, Fax (0 72 11) 51 58 79 10; www.spezialantennen.com;

E-Mail: info@spezialantennen.de

Durch ihre handliche Struktur ist diese WLAN-Antenne zum Peilen und Schwenken gut geeignet.

LPDA-2400-1

2,4-GHz-Suchantenne

- Elemente: 2 x 15
- Frequenzbereich: 2,2 bis 2,5 GHz
- Vor-Rück-Verhältnis: > 23 dB
- Gewinn: 12,0 dBi
- Raumfaktor: 1,95
- Anschluss: 50 Ω , zwischen FME-, SMA-, N- oder 7/16-Buchse wählbar
- Masse: 650 g
- Abmessungen: Länge 600 mm, Breite 80 mm
- Material: oberflächenbeschichtetes Hartaluminium
- Preis: 91,50 €



HDMI übers Netz

Den im FA 7/07 vorgestellten Twin-DVB-S-Receiver **UFS 822** erweiterte **Kathrein** um eine HDMI-Schnittstelle und einen Ethernet-Anschluss. Somit steht nun ein Gerät zur Verfügung, dass über die bekannten Eigenschaften auch die Nutzung eines HDMI-fähigen Wiedergabegeräts von einem PC oder Laptop gestattet.

Wer sich von den neuen Features selbst überzeugen will, hat dazu u. a. auf der IFA in Halle 1.1, Stand 130 Gelegenheit.

Hersteller: **Kathrein-Werke KG**, Anton-Kathrein-Str. 1-3, 83004 Rosenheim, Tel. (0 80 31) 1 84-0, Fax -3 06, www.kathrein.de

Wissen über Motoren

Hy-Line gibt eine Broschüre **Motor Control** heraus, die Entwicklern neue Lösungsansätze für die Steuerung von Motoren aufzeigt und bei der Wahl der Bauteile unterstützen soll. Die Firma vertritt dabei verschiedene namhafte Hersteller aus den Bereichen Stromversorgung, Motorsteuerung und allgemeiner Leistungselektronik.

Bezug: **Hy-Line Power Components GmbH**, Inselkammerstr. 10, 82008 Unterhaching, Tel. (0 89) 61 45 03-11, www.hy-line.de/power

UFS 822

DVB-S-Receiver

- Empfangsbereich: 950...2150 MHz
- Eingangsspegel: 44...83 dB μ V
- Empfangsschwelle (Eb/No): $< 4,5$ dB
- Videoauflösung: CCIR 601 (720 x 576 Zeilen), 576p, 720p, 1080i
- Videodecodierung: MPEG-1- und MPEG-2-kompatibel
- Festplatte: 160 GB, etwa 100 h Aufnahmedauer
- Datenschnittstellen: Common Interface für 2 CA-Module, USB 1.1, USB 2.0, Ethernet
- Abmessungen (B x H x T): 342 mm x 67 mm x 273 mm
- Masse: 3,1 kg

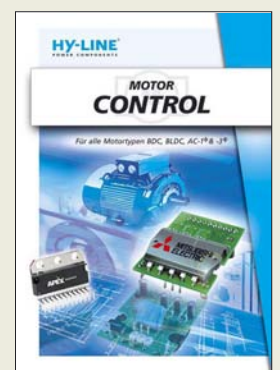

DSO-2000

Oszilloskopvorsatz

- DSO-2090: 40 MHz Bandbreite, 100 MS/s Abtastrate
- DSO-2150: 60 MHz Bandbreite, 150 MS/s Abtastrate
- DSO-2250: 100 MHz Bandbreite, 250 MS/s Abtastrate
- Gemeinsamkeiten: 2 Messkanäle, 8 Bit Auflösung, X/Y-Betriebsart
- Eingang: Impedanz 1 M Ω /50 pF, Spannung: 0...35 V
- Genauigkeit: $\pm 3\%$
- Schnittstelle: USB 2.0 für Messung und Spannungsversorgung
- Speichertiefe: 32 KB/Kanal bzw. 64 KB bei 1 Kanal (bei DSO-2090, DSO-2150), 512 KB/Kanal (bei DSO-2250)
- Vertikalablenkung: 10 mV/Div bis 5 V/Div
- Zeitbasis: 4 ns/Div bis 1 h/Div
- Triggerung: automatisch, normal, einmalig
- Abmessungen (B x H x T): 190 mm x 40 mm x 100 mm
- Masse: 340 g
- Preise: DSO-2090 ab 193,94 €
DSO-2150 ab 340,13 €
DSO-2250 ab 521,55 €

Zwei Messkanäle bietet die Serie DSO-2000.

Digital messen und anzeigen

Mit der Serie **DSO-2000** von **Voltcraft** bietet **Conrad** digitale Speicheroszilloskope als Vorsatzgerät für jeden PC an, der über eine USB-Schnittstelle verfügt. Die Messgeräte sind dabei in drei unterschiedlichen Bandbreiten und Abtastraten verfügbar, wobei die grundlegenden Daten identisch sind. Alle Geräte sind LabView-kompatibel, ermöglichen FFT zur Spektralanalyse und den Datenexport im Excel-Format.
Bezug: **Conrad Electronic GmbH, Klaus-Conrad-Str. 1, 92240 Hirschau, Tel. (01 80) 5 31 21-11, Fax -10, www.conrad.de**



Schalten ohne Schalter

Das LC-Display mit Touchscreen **SCLAN** von **MediaNet** dürfte besonders in Zimmern mit vielen Schaltern die Übersichtlichkeit steigern. Die für 430 € erhältlichen Displays beschriften sich selbst, lassen sich einfach bedienen und senken den Verdrahtungsaufwand erheblich. Neben direkten Eingaben ermöglichen sie auch den Empfang und die Weiterleitung von IR-Signalen aus Fernbedienungen, Bewegungsmeldern und Türkontakten.
Hersteller: **MediaNet, Am Taubhaus 29, 63303 Dreieich, Tel. (0 61 03) 69 77-84, Fax -85; www.medianet-home.de**



Brillante Farben

Acer wird auf der IFA die Projektoren **P1165**, **P1265** und **P5270** vorstellen, die sich durch die neue ColorBurst-Technologie auszeichnen werden. Mit ihr will man eine bisher nicht gekannte Farbqualität erreichen. Zentrale Elemente sollen dabei ein optimiertes 6-Segment-Farbrad, ein leistungsfähigerer Bildbearbeitungsalgorithmus und eine innovative Lichtsteuerungstechnologie sein.
Informationen: **Acer Computer GmbH, Kornkamp 4, 22926 Ahrensburg, Tel. 08 00-2 24 49 99, info@acer-euro.com, www.acer.de**



Guter Sound

Kenwood entwickelte mit dem Hi-Fi-Stereosystem **K1** einen Stereo-CD-Receiver, der durch die solide Verarbeitung auch die Freunde des High-End-Klangs zufriedenstellen dürfte. Genannt seien nur das massive, vibrationsfreie Metallgehäuse mit solider Aluminiumfront, die räumliche Trennung aller Baugruppen, das gekapselte CD-Laufwerk im verwindungssteifen Gehäuse, der Receiver mit der neuen Supreme EX-Technologie und nicht zuletzt die Dreibege-Lautsprecherpaare.
Hersteller: **Kenwood Electronics Deutschland GmbH, Rembrücker Str. 15, 63150 Heusenstamm, Tel. (0 61 04) 69 01-0, www.kenwood.de**



Internetradio und mehr

Freecom stellt mit dem **MusicPal** ein WLAN-Internetradio her, das gleichzeitig noch einen MP3-Player (für MP3 und WAV-Dateien) ersetzt. Die Verbindung kann über Wireless LAN oder LAN-Kabel erfolgen. Ein Stereo-Audio-Ausgang zur Verbindung Hi-Fi-Anlage bzw. Verstärker und der Kopfhöreranschluss vervollständigen die Ausstattung. Preis: 129 € UVP
Hersteller: **Freecom Technologies GmbH, Zeughofstr. 1, 10997 Berlin, Tel. (030) 61 12 99 00, E-Mail: info.de@freecom.com**

Speicherplatz fast ohne Ende

Mit der von **Teac** hergestellten externen Festplatte **HD-35x2PUK** steht ein elektronischer Speicher zur Verfügung, der intern mit zwei SATA-Platten bestückt 1 TB, 1,5 TB oder gar 2 TB Platz bietet. Die über USB 2.0 ansprechbare Einheit ist Windows- und Mac-kompatibel und kommt ohne die Installation von Treibern aus.
Hersteller: **Teac Europe GmbH, Bahnstr. 12, 65205 Wiesbaden, Tel. (06 11) 71 58-0, Fax -1 71, www.teac.de**

K1

Stereo-CD-Receiver

- Tuner: FM 87,5...108 MHz, AM 531...1602 kHz, EON, RDS, Radio Text, Programmarterkennung (PTY) 40 Senderspeicher, Timer
- CD-Player: Halbleiterlaser, 8fach Oversampling, 1-Bit-DA-Umwandlung; geeignet für CD DA, CD-R, CD-RW
- Verstärker: 2 x 45 W bei $k = 0,07\%$ an 4 Ω , 2 x 70 W bei $k = 10\%$ an 4 Ω , Leistungsaufnahme ≤ 120 W
- Anschlüsse: 3 analoge Audioausgänge, Phono-Eingang, Lautsprecherschraubklemmen, Stereo-Kopfhörerausgang, je ein optischer Digital-Ein- und Ausgang, DAP-Anschluss als 3,5-mm-Stereo-Klinke, 75- Ω -UKW-Antennenanschluss, Anschluss für AM-Antenne
- Lautsprecher: 3-Wege-Lautsprecher mit Bassreflexprinzip und abnehmbarer Frontabdeckung, 80 W Spitzenbelastbarkeit, 45 Hz bis 40 kHz, 6 Ω .
- Abmessungen (B x H x T): Receiver 270 mm x 151 mm x 407 mm
Lautsprecher 180 mm x 330 mm x 275 mm
- Masse: Receiver 9,6 kg, Lautsprecher 5,7 kg
- Preise: Receiver 1499 €
Lautsprecherpaar 599 € UVP



HD-35x2PUK

Festplatte

- Speicherkapazität: bis 2 TB
- Schnittstelle: USB 2.0
- Zugriffszeit: 9,5 ms
- Stromversorgung: 12 V/2,2 A; 5 V/2,2 A über mitgeliefertes Netzteil und Kabel
- Abmessungen (B x H x T): 70,2 mm x 171 mm x 174,2 mm
- Masse: 1,9 kg
- Preis: mit 1 TB 279 € UVP



Die Displays sind in Weiß, Blau oder Bernstein als 3,5"- und 7"-Varianten erhältlich.

Die neuen Acer-Projektoren, hier der P1265, basieren auf der DLP-Technologie.

P1165, P1295 ...

Projektoren

- P1165: SVGA 800 x 600 Pixel, SXGA 1280 x 1024 Pixel komprimiert
- P1265: XGA 1024 x 768 Pixel, SXGA+ 1400 x 1050 Pixel komprimiert
- P5270: XGA 1024 x 768 Pixel, UXGA 1600 x 1200 Pixel komprimiert
- Kontrast 2000:1
- Videosignale: Pal, Pal-M, Pal-N, Pal-60, SECAM, NTSC, HDTV 720p, 1080i, EDTV 480p, 576p, P5270 auch 1080p
- Anschlüsse: DVI-D mit HDCP, S-Video, Cinch Video, RS232, USB, Sub-D15; P5270 auch NF über Mini-Buchse und HDMI
- Abmessungen (B x H x T): 299 mm x 93,9 mm x 229 mm
- Masse: 3 kg

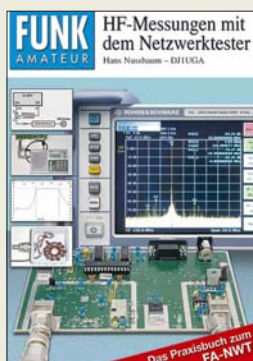

Nussbaum, H.: HF-Messungen mit dem Netzwerktester

Dieses Buch möchte Funkamateure und Hobbyelektroniker ansprechen, die etwas tiefer in die Geheimnisse der HF-Technik eindringen wollen. Es basiert auf dem komfortabel arbeitenden FA-Netzwerktester, der für weniger als 200 € als Bausatz bzw. mit geringem Aufpreis praktisch fertig zu haben ist.

Der Autor war selbst jahrelang als HF-Entwicklungsingenieur tätig. Seine reichen Erfahrungen aus Beruf und Hobby werden in dem vorliegenden Buch praxisbezogen weitergegeben. So erfährt der Leser, wie viele scheinbar komplizierte Messungen mit erstaunlicher Genauigkeit und einem Minimum an zusätzlichen Messeinrichtungen durchzuführen sind. Dabei gelten die beschriebenen Verfahren prinzipiell auch für Geräte wie Ten-Tec VNA 6000, ELAD SNA 2550 und miniVNA.

Nussbaum geht auf das Prinzip von Durchgangs- und Reflexionsmessung sowie auf Reflexionsfaktor und Stehwellenverhältnis ein. VFO-Betrieb des NWT und seine Verwendung als Milliwattmeter diskutiert er ebenso wie Messungen an Filtern, Quarzen und anderen Bauteilen bis hin zu HF-Übertragern, Spulen, Koaxialkabeln und Antennen.

Im Online-Shop auf www.funkamateure.de gibt es ein PDF mit Ergänzungen. -rd

Box 73 Amateurfunkservice GmbH
Berlin 2007
144 S., 295 Abb., 14,80 €
FA-Leserservice X-9549

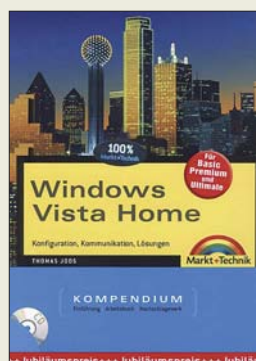

Joos, T.: Windows Vista Home

Nach fünf Jahren Entwicklungsarbeit gelang es Microsoft endlich, das beste Windows-Betriebssystem fertigzustellen. Dass es trotz anfänglicher Berichte nicht völlig sicher ist, dürfte jedem Anwender einleuchten. Doch interessanter ist, welche Funktionen gegenüber Windows XP nicht nur im Hinblick auf die Sicherheit hinzugefügt wurden und wie sie sich Gewinn bringend nutzen lassen.

Der Autor arbeitet schon seit der Vorabversion Beta 2 produktiv mit dem System und konnte daher schon frühzeitig einen Eindruck davon gewinnen, wie Vista funktioniert.

Ausgehend von den Schritten bei der Installation und denen einer Deinstallation führt der Autor den Leser durch die Zusammenarbeit mit anderen Betriebssystemen und Optionen des Setup-Programms. Danach folgen erste Schritte auf der Vista-Oberfläche und die Anpassung des Desktops an die Belange und Wünsche der Nutzer. Wer damit klar kommt, dem stehen die Wege zur Integrierung neuer Hardware und ihre Konfiguration offen. Drucker, CD-ROMs, DVDs, Bluetooth und Scanner seien da nur als Beispiele genannt. Etwas anspruchsvoller sind dann schon RAID-Systeme, Netzwerke stellen weitere Themen dar, die alle verständlich erläutert werden. Die CD-ROM enthält das Werk als E-Book sowie OpenOffice.org 2.0.4. -rd

Markt + Technik Verlag
München 2007
928 Seiten, 29,95 €
ISBN 978-3-8272-4102-3



Roth, W. D.: Internet, Recht und Abzocke

Mailbox- und Internetnutzer waren ursprünglich wie die Funkamateure eine internationale Gemeinschaft von Forschern und Technikinteressierten, die sich freundlich miteinander austauschten. Dies ist vorbei: Heute finanziert das Internet Kleinkriminelle, die dort ihre Fallen auslegen, und Juristen. Ein falscher Klick, eine unbedacht auf die OV-Homepage gesetzte Anfahrtskizze, ein in einer Online-Auktion verwendetes Bild, der falsche Name oder auch nur die falsche E-Mail-Adresse kosten bei Streitwerten bis zu einer halben Million Euro in null Komma nichts drei- bis fünfstelligen Summen.

Angeht es sich ständig ändernden Rechtslage ist es zwar nicht möglich, sich 100%ig vor derartigen Attacken zu schützen, doch kann dieses Buch dabei helfen, zumindest die offensichtlichsten Minenfelder zu umgehen und sich für die Problematiken zu sensibilisieren. Ähnlich dem Slogan der öffentlich-rechtlichen Rundfunksender „Erst anmelden – dann online gehen“ gilt hier: „Erst lesen – dann hochladen“. Oder doch lieber beim Amateurfunk bleiben, bei dem die Kenntnis aller relevanten Gesetze vor dem ersten Senden nachgewiesen werden muss – auf lange Sicht wesentlich finanz- und nervenschonender. -rd

Rainer Bloch Verlag
Weinheim 2007
250 Seiten, 29,50 €
ISBN 978-3-9810951-05

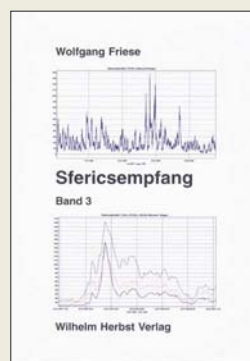

Friese, W.: Sfericsempfang, Band 3

Der neue Band der Reihe zum Sfericsempfang befasst sich mit Applikationen für spezielle Empfangstechniken.

So erhält der Leser zunächst Angaben, wie die in Band 2 vorgestellte Empfangsanlage SEA5 zu verschalten ist. An Hand einiger Aufzeichnungen belegt der Autor dann, dass breitbandige Empfänger mit Soundkarten nicht immer von Vorteil sind. Und Ferrit- und Rahmenantennen eignen sich nur bedingt für den Rundempfang. Die Zusammenhänge werden ebenso detailliert dargelegt, wie die Funktion einiger Schaltungsvarianten zur Signalzusammenführung. Diese gestatten den Betrieb mehrerer Antennen ohne gegenseitige Signalbeeinflussung oder -auslöschung.

Für stationäre Unwetterwarngeräte stellen Netzstörungen ein besonderes Ärgernis dar. Das Buch zeigt effiziente Möglichkeiten zur ihrer Begegnung auf. Durch den Empfang der Sekundärstrahlung eignen sich Sfericsempfänger auch zum Orten unterirdischer Rohrleitungen und Kabel. Eine ausführliche Beschreibung mit zahlreichen Beispielskizzen erleichtern dem Leser die praktische Anwendung. Wie schon in den ersten beiden Bänden erfolgt die Vorstellung weiterer Platinen und Antennen, wobei ein Test ihre Leistung beim Empfang der magnetischen Komponente aufzeigt. -rd

Wilhelm Herbst Verlag
Dessau 2007
124 Seiten, 15 €
FA-Leserservice H-5766



Schwark, St.: Java ME fürs Handy

Wer von den weltweit Milliarden Nutzern weiß schon, dass man auf dem Handy auch eigene Programme ablaufen lassen kann? Dabei geht es nicht um eine Änderung der Telefonfunktionen, sondern um zielgerichtete Ausnutzung der vorhandenen Ressourcen wie Grafikdisplay, üppiger Speicher und serielle Schnittstelle.

Gerade Letztere ermöglicht es, das Handy in Verbindung mit einem modernen Vielfachmesser als praktischen Helfer für den (Hobby-)Laboralltag einzusetzen. Selbst komplizierte Antennenberechnungen, Transceiversteuerung und Logbuchfunktion liegen im Bereich des Möglichen.

Der Schlüssel dazu heißt Java: Dank frei herunterladbarer Entwicklungsumgebung nebst Bibliotheken für Mobiltelefone ist ein Programm auf dem PC schnell geschrieben und ins Telefon geladen.

Schwark beschreibt anhand zahlreicher Programmbeispiele, wie auf einfache Weise eigene Java-Software fürs Handy entstehen kann. Die im Buch dargestellten Anwendungen umfassen u. a. Widerstandscode-Rechner, Temperaturanzeige und Langzeitoszilloskop.

Anhänge und Stichwortregister komplettieren das offenbar mit großer Sorgfalt zusammengestellte Werk, dessen Lektüre einen hohen Nutzwert bieten kann. -rd

Elektor-Verlag
Aachen 2007
204 Seiten, 29,80 €
ISBN 978-3-89576-174-4

Web-Radio: Gehen Sie auf Sendung!

Dr.-Ing. REINHARD HENNIG – DD6AE

Weltweit können Sie im Internet aus einer unüberschaubaren Vielzahl an Radioprogrammen wählen, die rund um die Uhr Informationen und Musik „ausstrahlen“. Ein PC mit Internetanschluss und Media-Player reicht bereits aus, um die Sendungen zu empfangen. Inzwischen gibt es sogar Digitalradios zum Empfang von Internet-Radiostationen ohne PC. Aber haben Sie schon daran gedacht, Ihren eigenen „Internet-Rundfunksender“ zu gründen? Testen Sie doch einmal, ob Sie sich zum Moderator eignen. Es kostet nichts und der Aufwand ist minimal.

Mit einigen (teilweise kostenlosen) Tools aus dem Internet haben Sie alle Zutaten, um noch heute Ihr eigener Programmchef zu werden. Beachten Sie jedoch die Rechtslage, Hinweise dazu siehe letzter Absatz dieses Beitrags. Zum Probieren im Heim-Netzwerk entfällt sogar diese Hürde.

■ Privat-Radio

Die Installation aller benötigten Software-Komponenten ist relativ schnell und unkompliziert erledigt und Sie können mit Ihrer neuen Radiostation sofort „On Air“ bzw. „On WWW“ gehen.

von Ihrem Provider bzw. Server zur Verfügung gestellt werden kann.

■ Bandbreitenproblem

Wenn Sie mit Ihrer DSL2000-Verbindung Ihre Streaming-Inhalte live ins Netz schicken, müssen sich die „Zuhörer“ schließlich diese Bandbreite teilen. Laden mehr als zwei, drei „Empfänger“ gleichzeitig Ihren Audio-Stream in Echtzeit herunter, hat keiner mehr Freude an einem Empfang ohne Hör-Aussetzer, bedingt durch das ständige Nachladen und Puffern der Bits und Bytes, die sich Ihre Datenleitung im



Bild 1: Winamp 5 bietet viele neue Funktionen, die in den Vorgängerversionen noch nicht zu finden waren. Für unser Web-Radio-Experiment benötigen wir unbedingt eine Version ab 5.

Allerdings gibt es für die beschriebene Konstellation gewisse Einschränkungen, was die Erreichbarkeit Ihres Senders angeht. Technisch gesehen liegt der Unterschied zu einer ständig fest empfangbaren Station in der Verfügbarkeit einer festen IP-Adresse sowie in der Bandbreite, die

Internet für jeden Hörer teilen müssen. Für den Test Ihres Privat-Radios reicht unser Rezept jedoch völlig aus. Gehen Sie online und teilen Sie Ihrem besten Freund Ihre aktuelle IP-Adresse mit. Er kann dann diese Web-Adresse anwählen und Ihre Radiosendung im Internet empfangen.

■ Step I

Genug der Vorrede. Was brauchen wir also als erste Zutat? Nun, da Web-Radios bestimmte Streaming-Protokolle verwenden, um einen komprimierten Strom von Audiodaten ins Internet einzuspeisen, benötigen wir als Grundvoraussetzung ein Programm, mit dem sich Audioquellen abspielen lassen und das mit solchen Streaming-Protokollen umgehen kann. Weit verbreitet und in der Basisversion noch dazu kostenlos verfügbar [1] ist der MP3-Player Winamp. Da für diesen auch notwendige

Plug-ins für das senderseitige Streaming im Netz verfügbar sind und auch die weiteren Komponenten auf Winamp aufbauen, sollte dieser Player als Erstes installiert werden. Beachten Sie, dass unser Projekt nur mit der aktuellen Winamp-Version 5 funktioniert (nicht mit Version 3!). Üblicherweise wird er im Verzeichnis C:\Programme\Winamp installiert. Dies sollte man nach Möglichkeit auch so belassen, dann ergeben sich die geringsten Probleme, die weiterhin noch notwendigen Komponenten ohne Pfad-Wirrwarr erfolgreich installieren zu können.



Bild 2: Das DSP-Plug-in installiert sich standardmäßig in das Verzeichnis C:\Programme\Winamp\Plugins.

■ Step II

Sie haben Winamp erfolgreich auf Ihrem PC installiert? OK, dann gehen wir nun zum nächsten Schritt über. Es funktioniert nicht einfach so auf die Schnelle, Streaming-Daten in das Internet einzuspeisen. Hierfür ist ein entsprechender Server erforderlich, der dies möglich macht. Auch dafür gibt es kostenlose Software im WWW, z. B. den bekannten Server Shoutcast.

Um unseren MP3-Player Winamp zur Zusammenarbeit mit diesem Server-Programm zu überreden, müssen wir ihm ein entsprechendes DSP-Plug-in spendieren, zu finden unter [2]. Dieses Plug-in stellt sozusagen das Interface zwischen den beiden Programmen dar.

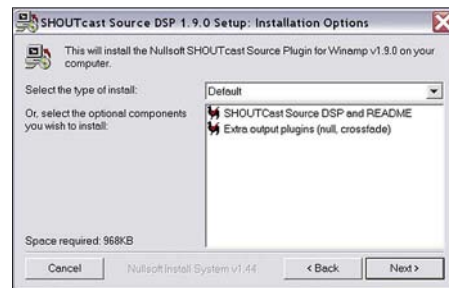
Nach der Installation des Plug-ins sollten wir uns vergewissern, dass es auch korrekt installiert worden ist: Wenn Sie in Winamp ganz links oben in der Menüleiste auf das kleine rechteckige Symbol klicken, öffnet sich ein Menü. Hier wählen Sie Options und im darauf erscheinenden Untermenü Preferences. Nach einem Klick auf den Eintrag DSP/Effect (Bild 5) muss nun das Plug-in erscheinen, wenn Sie bis hierher alles richtig gemacht haben.

■ Step III

Nachdem wir nun bereits die passende Schnittstelle zum Shoutcast-Server in Winamp installiert haben, sollte natürlich auch der Server selbst nicht auf unserem System fehlen.

Wie bereits angedeutet, dient er dazu, das von Winamp kommende Audiosignal in

Plug-in-Funktionen

MAIN
Kontrollieren Sie, ob eine Serververbindung und ein Audiosignal aktiv sind.

OUTPUT
Der Button Connect verbindet mit dem Server.

ENCODER
Sie stellen den Encoder-Typ (z. B. MP3) und die zu übertragende Bitrate ein.

INPUT
Wählen Sie die Audioquelle (Winamp oder Line-In der PC-Soundkarte).

einen Stream umzuwandeln, der dann ins Internet geschickt werden kann. Sie ahnen es schon: auch diese Software ist gratis im Netz erhältlich unter [3]. Laden Sie sich die für Ihr Betriebssystem gültige Version herunter – für Windows wäre dies aktuell die Version *Shoutcast WIN32 Console/GUI server v1.9.8* – und installieren Sie diese. Am besten belassen Sie es wieder beim vorgegebenen Standard-Installationspfad *C:\Programme\Shoutcast*. Sobald die Installation abgeschlossen ist, ist der Server startbereit.



Bild 3: Der Server ist gestartet.

Hierzu führen Sie einfach die Programmdatei *sc_serv_gui.exe* aus. Der Server wird jetzt initialisiert und ist aktiv (Bild 3). Über *Kill Server* lässt er sich später wieder beenden. Fürs Erste belassen wir die Voreinstellungen des Servers so, wie sie sind.

■ Step IV

Starten Sie *Winamp*, um das bereits installierte DSP-Plug-in zu aktivieren. Hierzu öffnen Sie wieder das *Preferences*-Menü (Bild 5), markieren links in der Navigationsleiste unter *PlugIns* wieder *DSP/Effect* und klicken dann im rechten Fenster auf den Eintrag *Nullsoft Shoutcast Source DSP v.1.9.0 [dsp_sc.dll]*. Dadurch wird das Plug-in aktiviert und öffnet sich als separates Fenster (Bild 4).

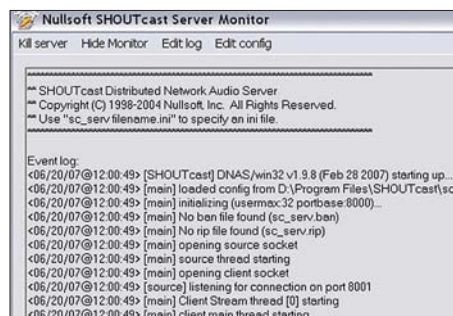

Bild 4: Die einzelnen Funktionen des aktivierten Plug-ins finden Sie verteilt in den Menüs Main, Output, Encoder und Input.

Bild 5: Überprüfen Sie in Winamp, ob das Plug-in korrekt installiert wurde.

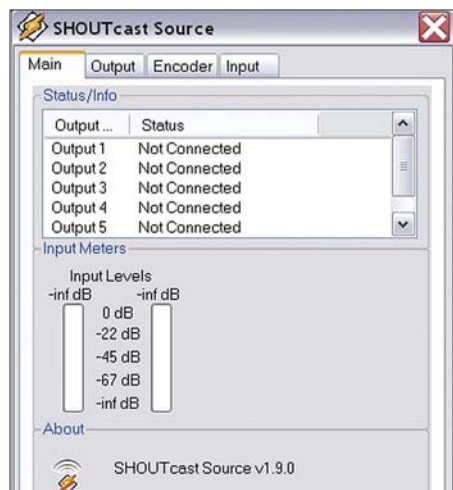

■ Der erste Test

Winamp ist gestartet. Sie haben die Wahl: Spielen Sie innerhalb von *Winamp* eine MP3-Datei (Vorsicht bei fremder Musik, siehe unten!) ab oder legen Sie ein beliebiges Audiosignal an den Line-In-Eingang der Soundkarte. Jetzt muss das DSP-Plug-in, wie beschrieben, aktiviert werden. Hier wählen Sie im Menü *Encoder* die Einstellung *MP3 Encoder* und im Menü *Input* entweder die Funktion *Soundcard input*, wenn Sie über Line-In gehen, oder *Winamp (Recommended)*, falls der Player eine MP3-Datei abspielt.



Bild 6: Im Menü Encoder stellen Sie den Encoder-Typ (None, MP3 Encoder oder AAC+ Encoder) sowie über die Encoder Settings die gewünschte Übertragungs-Bitrate ein.

Es ist Zeit, den *Shoutcast*-Server zu aktivieren. Wie der zu starten ist, habe ich ja bereits beschrieben. Zurück zum DSP-Plug-in: Wählen Sie jetzt das Menü *Output* und klicken auf den Button *Connect*. Eigentlich sollte nun alles richtig losgehen. Wie in Bild 7 gezeigt, müsste nun die Statusanzeige eine sich ständig vergrößernde Zahl *Sent xxx bytes* anzeigen. Das ist auch so? Na dann herzlichen Glückwunsch! Sie sind im Internet mit Ihrem Web-Radio auf Sendung. Ein Hörer muss nur in seinem Media-Player (wie z. B. *Winamp*) die Adresse *http://aktuelle_IP_Adresse:8000* eingeben und kann Ihren Live-Stream anhören. *Aktuelle_IP-Adresse* steht dabei für die IP-Nummer, die Sie von Ihrem Provider bei Ihrer Einwahl ins Netz mitgeteilt bekommen. Leider ist diese in den allermeisten Fällen dynamisch, d. h., bei jeder Web-Einwahl erhalten Sie eine neue IP-Adresse zugeteilt, die gerade frei ist. Somit kann

Ihre Sendung nur derjenige Nutzer hören, der weiß, mit welcher IP-Nummer Sie gerade in diesem Moment im Web eingeloggt sind. Das ist auch (neben der Bandbreiten-Problematik) der Grund dafür, dass Sie einen eigenen Webserver mit fester IP-Adresse benötigen, wenn Sie sich als „richtiges“ Web-Radio der Welt auf Dauer präsentieren möchten.

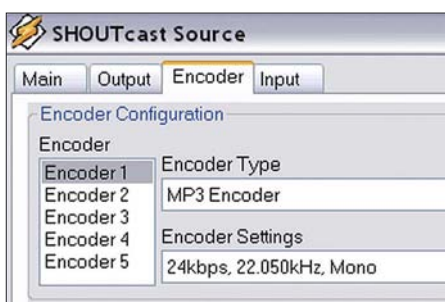

Bild 7: Hat alles geklappt? Wenn Sie die Ausgabe Sent xxxx bytes im Plug-in sehen, steht Ihre Serververbindung und die Audiodaten gehen als Stream ins Netz. Sie sind nun auf Sendung.

■ IP-Adresse ermitteln

Die aktuell zugeteilte IP-Adresse wird, je nach Einwahl-Programm Ihres Providers, an irgend einer bestimmten Stelle angezeigt. Beispielfhaft sei hier in Bild 8 das *StartCenter* von T-Online abgebildet. Hier finden Sie Ihre IP-Adresse links unten im Startfenster (rot markiert). Liefert Ihre Einwahl-Software hier leider keine Hinweise? Kein Problem, Windows selbst verfügt über Bordmittel, mit denen Sie Ihre aktuelle IP-Adresse ermitteln können: Klicken Sie einfach auf den *Start*-Button von Windows und wählen Sie den Menüpunkt *Ausführen*. Es erscheint ein Eingabefenster im sogenannten Kommandozeilen-Modus. Hier geben Sie das Kommando *cmd* ein und klicken auf *OK*. Jetzt wird Ihnen ein Kommandozeilen-Fenster angezeigt, das Ihnen vielleicht noch aus alten MS-DOS-Tagen vertraut sein könnte.



Bild 8: Das T-Online-StartCenter teilt Ihnen bei jeder Einwahl Ihre aktuelle IP-Adresse mit.

Geben Sie nun am Prompt das Kommando *IPCONFIG* ein. Das wars auch schon. Als Rückgabewert erhalten Sie gemäß Bild 9 u. a. die IP-Adresse angezeigt, mit der Sie aktuell im Internet eingeloggt sind.

Sind Sie allerdings über ein Heim- oder Büro-Netzwerk mit einem separaten DSL-Router im Internet, so erfahren Sie auf diesem Weg lediglich die lokale IP-Adresse. Dafür bietet aber mit Sicherheit die Router-Software eine Möglichkeit zur Abfrage, Bild 10 zeigt exemplarisch einen UMTS-Router. Diese IP-Adresse muss dem *Shoutcast-Plug-in* unter *Output Configuration* im Feld *Address* mitgeteilt werden (siehe Bild 7). Voreingestellt ist dort standardmäßig *localhost*, d. h., der Daten-Stream würde mit dieser Einstellung nur innerhalb Ihres Rechners auf den lokal installierten Server-



Bild 9: Der Rückgabewert des Kommandos *IPCONFIG* zeigt bei direkter Einwahl Ihre aktuelle IP-Adresse im Web an.

Pfad ausgegeben. Aber Sie möchten die Daten ja direkt ins Internet übertragen – und hierzu benötigt das Programm natürlich die „heiße“ IP-Adresse.

■ **Zu guter Letzt ...**

... sollte man auch seine eigenen Sendeeideen kritisch unter die Lupe nehmen. Deshalb sei abschließend auf die Rechtslage hingewiesen: Ein Internet-Radio kann nach heutigem deutschen Recht jeder ohne Weiteres betreiben. Für die Inhalte der Aussendungen ist allerdings der Betreiber selbst verantwortlich. Dabei sind selbstredend bestehende Urheberrechte zu beachten:

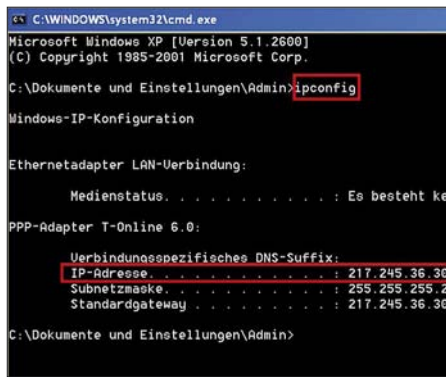
Wer zum Beispiel ständig die Musiktitel seiner privaten CD-Sammlung durch das WWW schicken will, sollte sich später nicht über Post von der GEMA wegen



Bild 10: Beim UMTS-Router von O2 ist die aktuelle IP-Adresse in der Systemüberwachung nachzulesen. Screenshots: DD6AE

unterschlagerer Musik-Lizenzgebühren wundert. Es gibt jedoch im Internet einen Fundus an frei publizierbaren Musikstücken, die man z. B. via Google unter dem Stichwort GEMA-frei findet.

Gegen einen Bericht von letzten Fieldday, Abgleichtipps für eine von Ihnen erprobte Antenne oder Hinweise zu Aufbau und Inbetriebnahme einer selbst entworfenen Schaltung kann sicher niemand etwas einwenden. Anliegen dieses Beitrags war es ohnehin, lediglich das Funktionsprinzip des Web-Radios nachvollziehbar darzustellen.

info@hennsoft.de

URLs

- [1] www.winamp.com/player/free.php
- [2] www.shoutcast.com/download/broadcast.phtml#plugdownload
- [3] www.shoutcast.com/download/files.phtml

Digitalradio-Praxis: DAB 12 Jahre nach der Einführung

Dipl. Ing. WOLF-DIETER ROTH – DL2MCD

Still ist es geworden um DAB, das digitale rauschfreie Radio als Nachfolger von UKW. Ist das System gescheitert, wie Politiker und Rundfunkverantwortliche insbesondere aus dem Norden uns gerne weismachen? Nein, es ist nach wie vor auf Sendung – und dies bundesweit. Eine Bestandsaufnahme.

DAB – Digital Audio Broadcasting – startete als Pilotprojekt: Ende April 1995 gingen in Bayern neue Stationen wie „BR mobil“ und „Rockantenne“ auf Sendung, für 600 DM baute eine Werkstatt ein Autoradio mit einer zusätzlichen Box im Kofferraum und einer zweiten Antenne betriebsfertig ein. Der eigentliche Wert der Anlage lag damals (ohne Einbau) bei 3000 DM, als Gegenleistung waren lediglich einige Fragebögen auszufüllen [1].

DAB sollte die Probleme des normalen UKW-FM-Rundfunks bei Mehrwegeempfang umgehen, die im Auto als Zwitschern und Rauschen besonders unangenehm

auffielen. Empfänger für zu Hause – ob als Stereoanlage oder als Küchenradio – oder tragbare Empfänger für unterwegs gab es dagegen lange Zeit nicht. Damit blieb das Interesse an DAB gering: Von zu Hause bekannte Sender auch unterwegs zu hören, ist interessant – neue Sender nur im Auto hören zu können und sonst nirgends, lockt dagegen nicht einmal PS-Besessene.

Doch der Mangel an DAB-Empfängsmöglichkeiten außerhalb eines Autos war nur ein Problem. Es folgten markenrechtliche Probleme: „DAB“ ist von Philips als Marke eingetragen und deren Gebrauch durch andere Hersteller somit lizenzpflichtig. Auch

despektierliche Umschreibungen („DAB – dead and buried“) kamen in Umlauf.

■ **Was ist „Digitalradio“?**

Kurzerhand wurde das System in Deutschland deshalb eine ganze Zeit lang nur noch „Digitalradio“ genannt, doch der Interessent erhält im Handel unter diesem Begriff höchstwahrscheinlich ein normales Analog-Radio mit digitaler Frequenzanzeige. Bei technisch etwas bewanderteren Verkäufern könnte er stattdessen auch bei



Bild 1: Original-Werksradio „VW Alpha“: Trotz Digitalanzeige kein Digitalradio, empfängt nur analog UKW und Mittelwelle.

DVB (ob über Satellit, Kabel oder Antenne), dem in Kürze auslaufenden Astra Digital Radio ADR, dem zukünftigen Digital Radio Mondiale (DRM) für Mittel- und Kurzwelle, weiteren Satellitensystemen wie Worldspace oder auch einem „Webradio“ für Internetstreaming landen.

Am meisten litt DAB jedoch unter rundfunkpolitischen Streitigkeiten: Die nördlichen Bundesländer Deutschlands lehnten es alleine schon deshalb ab, weil es aus Bayern kam. Der DAB-Ausbau wurde im Bereich des NDR bis weit ins neue Jahrtausend blockiert; das digitale Fernsehsystem DVB-T sollte stattdessen auch Radio mit abdecken.



Bild 2: Blaupunkt Woodstock DAB 54: kann auch MP3-CDs abspielen

Dies ist aus mehreren Gründen problematisch. Zunächst ist DVB-T ist nicht für den Empfang bei 250 km/h ausgelegt, ein Autoradio auf DVB-T-Basis würde bei hohen Geschwindigkeiten ins Stottern kommen und auch in der Stadt nicht so störungssicher empfangen wie mit DAB. Dann ist die Datenrate von DVB-T deutlich höher als von DAB, was aufwändigere und mehr Strom verbrauchende Prozessoren in den Empfängern bedingt – für tragbare Geräte gar nicht gut.



Bild 3: Blaupunkt LMKU-DAB-Aktiv-Kombi-antenne GTI-FLEX DAB 3

■ Das Paketproblem

Es müssen zudem mehr Radioprogramme in einem Paket zusammengeführt werden – statt sieben oder acht bei DAB sind es bei DVB-T bis zu 50. Die müssen erst einmal zusammenkommen und sich einigen – außerhalb von Großstädten ist dies kaum

der Fall. Ebenso wenig wie die funktechnische Versorgung: Entgegen erster Planungen wird DVB-T bis auf Weiteres nicht flächendeckend eingeführt. Wer aber will ein Radio, das nur in Städten funktioniert? Das Geschwindigkeits- und das Stromproblem von DVB-T soll die Weiterentwicklung DVB-H lösen, die aber erst in einigen Jahren aus dem Prototypenstadium herauskommt. Doch mittlerweile stiegen die meisten Privatsender schon wieder aus, weil sie trotz technischer besserer Funkversorgung von DAB gegenüber UKW mangels Hörern keine Werbung verkaufen können, um die neuartigen Ausstrahlungen weiter zu zahlen. In England ist DAB dagegen ein voller Erfolg, egal ob bei BBC- oder Privatsenderhören.

Das Auto-Problem ist gelöst: Inzwischen gibt es auch DAB-Empfänger für zu Hause ebenso wie zum Spazierengehen. Über DVB-S (Astra-Satellit 19,2° Ost) sind die meisten DAB-Stationen ebenfalls zu empfangen. Wer allerdings tatsächlich mit einem tragbaren DAB-Empfänger in Gebäuden Radio hören will, wird enttäuscht: Es blubbert nur aus dem Lautsprecher oder er bleibt ganz stumm. Die Feldstärke der DAB-Sender bei 240 MHz im Band III ist für den Empfang in Gebäuden bislang viel zu gering, weil die deutsche Bundeswehr zur Störungsvermeidung im von DAB heute meist benutzten Kanal 12 nur 1 kW Sendeleistung erlaubt: Die Militärs benutzen die angrenzenden Frequenzen, die ursprünglich als Kanal 13 verplant waren.

■ Bedingt empfangsbereit

Im L-Band bei 1,4 GHz, wo derartige Einschränkungen nicht herrschen, schirmt wiederum jede Hausmauer bereits deutlich ab. Das L-Band ist aufgrund der Frequenzknappheit neben Satellitenaussendungen („Worldspace Radio“) für lokale Programme vorgesehen, erfordert aber wie Mobilfunknetze ein engmaschiges und damit teures Sendernetz und verteuert mit einer zusätzlichen Empfangsbaugruppe unnötig die Digitalradios.

Abhilfe brachte erst die Weltwellenkonferenz RRC 2006, die auf allen bisherigen Band-III-Fernsehskanälen neben DVB-T, dem digitalen Fernsehen über Antenne, auch DAB zuließ. Hinzu kam eine bislang kaum bekannte Entscheidung der ARD. Die ist mit ihren DVB-T-Frequenzen auf VHF (Band III) nämlich mittlerweile gegenüber den anderen Stationen mit Sendefrequenzen auf UHF (Band IV und V) im Nachteil: Nur für das „Erste“ will niemand mehr eine zusätzliche Antenne anschaffen, wenn es mit dem digitalen TV-Empfang nicht klappen will.

Im Tausch für UHF-Frequenzen würde die ARD deshalb „ihre“ VHF-TV-Frequenzen

für DAB freigeben, das damit auf einen Schlag sieben ehemalige TV-Kanäle zur Verfügung hätte statt bislang nur einen, und damit auch die Militärprobleme los wäre: 10 kW Sendeleistung reichen im Band III völlig aus, um mit den von öffentlich-rechtlichen Sendern auf UKW gebräuchlichen 100 kW vergleichbare Ergebnisse zu erzielen. Privatsender haben dagegen auf UKW selbst für die Versorgung von Großstädten nur geringe Sendeleistungen wie beispielsweise 300 W für München vom Olympiaturm. Für sie wären schon 1 kW DAB im Kanal 12 des Bandes III ein großer Fortschritt.

■ Mehr Kanäle mit MPEG 4 AAC

In heutiger DAB-Technik mit „MPEG 1 Layer 2“ als technischer Grundlage ist bei sieben Kanälen bereits Platz für mindestens 49 Programme – deutlich mehr, als heute in akzeptabler Qualität mit normalen Antennen auf UKW zu empfangen sind. Mit dem aktuelleren Codec „MPEG 4 AAC“ stieg die Kanalzahl schon bei sechs realisierten Programmpaketten auf 60 bis 180 Radioprogramme, da so 10 bis 30 Programme in ein Paket passen statt heute sieben bis acht. Den ja noch nicht allzu zahlreichen DAB-Altgerätebesitzern könnte ein „Upgrade“-Angebot weiterhelfen.



Bild 4: Armand Presser und Frank Stängle setzen am Dienstagabend auf der „Rockantenne“ ihr „Headset“ auf mit Rockmusik-Klassikern aus den Jugendjahren des privaten Rundfunks und aktuellen Raritäten.

Mit „Visual Radio“, Radio mit Standbildern, sind 42 bis 90 Programme möglich und selbst „Handy-TV“ im DMB-Standard (Digital Multimedia Broadcast), einer südkoreanischen Erweiterung von DAB auf Fernsehübertragungen, böte noch die Möglichkeit für 18 bis 24 Programme. DMB wird man aber voraussichtlich in den vom Radio aufgegebenen L-Band-Kanälen abwickeln, bei denen die kleinen Antennen der Handys ohnehin besser funktionieren. Die Handy-Fernseher können dann natürlich auch die reinen Radioprogramme empfangen, für diese reicht die Leistung der kurzen Antennen. Mit einer derartig hohen Kanalzahl hätten auch terrestrisch abgestrahlte Spartenprogram-

me eine Chance, die bislang auf Satellit und Internet ausweichen müssen.

Da jeder Fernsehkanal vier DAB-Kanäle enthält, wäre auch der so genannte „Over-spill“, der bislang übliche Empfang von UKW-Sendern auch im Nachbar-Bundesland, weiter realisierbar. Allerdings wird dies nicht dazu führen, dass die ARD nun alle 60 Radiokanäle bundesweit abstrahlt: die bisherige 50:50-Regelung zwischen öffentlich-rechtlichen und privaten Radiosendern entfällt bei dieser Kanalanzahl im Digitalradio, auch wenn die öffentlich-rechtlichen Sender noch neue Programme aufbauen wollen. So der Saarländische Rundfunk eine Art „Arte Radio“, nämlich das in Zusammenarbeit mit Radio France International, Südwestrundfunk und dem Fernsehkanal Phoenix erstellte Inforadio „Antenne Saar“ zur Abstrahlung über DAB und Mittelwelle.



Bild 5: Audi-Bordinformationssystem: notwendig, um das DAB-Radio im A6 zu bedienen

■ DAB in Auto und U-Bahn

Subventionierte DAB-Empfänger gibt es längst nicht mehr. 97% der Neuwagen enthalten heute zwar ab Werk ein Radio, doch DAB-Geräte sind kaum dabei. BMW und Audi bieten sie zumindest in der Oberklasse, beispielsweise für 420 € Aufpreis in einem A6, der allerdings 40 000 € kostet – etwas viel nur für besseren Radioempfang. Wer einen Kleinwagen fährt, muss dagegen ein Fremdradio einbauen. Das ist gar nicht so einfach, weil die Autohersteller teils absichtlich in kleinen, doch durchschlagenden Details wie der Pinbelegung der Stecker zum Anschluss der Betriebsspannung von der Norm abweichen. Bei BMW laufen gar Bordinformationen von Außentemperatur bis Uhrzeit über das Autoradio: Bei Umbauten kann die Autoelektronik durcheinander geraten, im Extremfall drohen nicht mehr bedienbare Fenster und Türen. Maximal lässt sich ein Fremdradio zusätzlich einbauen und dann dem BMW-Radio anstelle eines CD-Spielers als reine Tonquelle unterschieben. Technisch hat DAB im Auto jedoch einiges zu bieten, wenn es um die Datenübertragung geht: Da das System bereits digi-

tal ist, kann die Kapazität hier voll ausgenutzt werden, beispielsweise für Verkehrsleitsysteme, während bisherige Lösungen wie RDS-TMC technisch als ziemliche Krücken zu betrachten sind und gerade ein Hundertstel der bei DAB möglichen Datenrate bieten. Informationsdienste, die über Digitalradio die neuesten Nachrichten aufs Auto-Cockpit liefern sollen, wurden bereits auf Messen im Testbetrieb gezeigt. Damit der Fahrer dabei nicht verkehrgefährdend lesen muss, sollen diese Geräte Sprachsynthese bieten.

Auch Fünfkanal-Surroundsound in Dolby Digital ist über DAB inzwischen kein Problem mehr. Ebenso dient es teils schon seit Jahren zur Versorgung von elektronischen Infobildschirmen in öffentlichen Verkehrsmitteln, beispielsweise der U-Bahn in Berlin, der Straßenbahn in Bonn und Amsterdam und den Regionalzügen der Deutschen Bundesbahn. Obwohl diese Infotafeln durchaus auch als Werbebelastung empfunden werden, hat der Vandalismus in solchen Zügen um 80 % nachgelassen, weil sich die Fahrgäste offensichtlich weniger langweilen.

■ DAB als LKW-Radio

Ein weiteres Nischenprodukt ist Truckradio, ein Sender für Berufskraftfahrer, der zusätzliche Verkehrsinfos über DAB liefern will und auch darauf angewiesen ist, dass der Sender am besten in ganz Europa, zumindest aber in Deutschland, durchgängig empfangbar ist. UKW kann dies nicht bieten, neben DAB und Mittelwelle analog und digital (DRM) springen hier auch andere Empfangssysteme inklusive DVB-S, also digitalem Satellitenempfang, in die Bresche. Letzteres ist für Busse und Wohnmobile gedacht, für einen normalen LKW wäre eine sich während der Fahrt ständig neu ausrichtende Satellitenantenne doch etwas aufwändig.

Zwei Mio. Berufskraftfahrer mit vier Mio. LKWs plus 3,5 Mio. Transitfahrern, die Deutsch verstehen, hofft der Sender als Zielgruppe zu gewinnen. Diese hängen dann mit laut Truckradio 932 min durchschnittlicher Hördauer (hoffentlich nicht täglich und ohne Ruhepause!) deutlich länger am Radio als der Normalbürger mit 205 min. Die Folge: die Musikrotation muss ein deutlich größeres Repertoire umfassen als im heutigen auf nur 20 min Hördauer ausgelegten Dudelfunk, sonst kommt nach kurzer Zeit Unmut auf. Deshalb rechnet sich der Sender sogar bei Hörern zu Hause Erfolgchancen aus, wenn die mit dem Musikformat von Truckradio (Country) prinzipiell etwas anfangen können.

Doch genug der Theorie – wie sieht es konkret aus, wenn man heute ein DAB-

Radio im Auto will? Mein 1995 angeschaffter Audi 80, Baujahr 1984, der sich nach dem Einbau des DAB-Pilotprojekt-Geräts seinerzeit schlagartig im Wert verdoppelt hatte, geriet Anfang 2006 gerade erst 22 Jahre jung in einen ernsthaften Konflikt mit dem TÜV; ein Ersatz musste her. Den Grundig-DAB-Empfänger aus dem Pilotprojekt in das neue Auto, einen gebrauchten VW Polo, einzubauen, war wegen der Elektronikbox im Kofferraum zu aufwändig, doch der Verzicht auf die gewohnten DAB-Programme missfiel mir. Passend zum Auto war also ein neues DAB-Radio erforderlich.

■ Anschlussproblematik

Eine Marken-Autowerkstatt kennt immerhin die Tücken „ihres“ Herstellers – bei VW ist der Fremdradioeinbau beispielsweise nur dann ein Ding der Unmöglichkeit, wenn noch nie ein Radio eingebaut war, weil dann die gesamte Verkabelung und die Lautsprecher fehlen. Mit Radiovorbereitung oder einem einfachen (und überteuerten) Radio ab Werk ist es dagegen machbar, zumal die deutschen Werksradios ohnehin von denselben Herstellern wie beispielsweise Blaupunkt kommen, die auch Nachrüstradios herstellen. Es gibt auch Adaptersätze für die gängigsten Automodelle, die das Problem mit den verdrehten Stromanschlüssen lösen. Wirklich problematisch sind nur Importradios und Importautos.



Bild 6: Logo von Truckradio

Die Auswahl an DAB-Autoradios ist in den vergangenen Jahren nur geringfügig angestiegen. Manche Hersteller bieten gar keine DAB-Autoradios mehr an, weil nach einem Modellwechsel das neue, „bessere“ Gerät im Gegensatz zu dem älteren, ausgemusterten kein DAB mehr empfangen kann. Schließlich fiel die Entscheidung auf den „Woodstock DAB 54“ von Blaupunkt, der mit dem für DAB notwendigen MPEG-Decoder außerdem MP3-CDs abspielt und, ungewöhnlich für ein Autoradio, digitale Sendungen auch auf MMC-Speicherkarten verlustfrei aufnehmen kann.

Mit 550 € unverbindlicher Preisempfehlung ist der „Woody“ zunächst etwas teurer, doch in der Praxis ab 370 € zu bekommen. Das Modell „Nashville DAB 35“ desselben Herstellers ist um einige Featu-



Bild 7: Marantz DAB-CD-Mini-Stereoanlage, davor DMB-Mini-Fernseher

res wie die Aufnahmefunktion erleichtert, was dann zu einem deutlich niedrigeren empfohlenen Preis führt. Der Straßenpreis liegt jedoch nicht wesentlich unter dem des Woodstock DAB 54, es lohnt sich folglich nicht, hier zu sparen.

Mit dem Kauf und Austausch des Autoradios ist es bei DAB jedoch nicht getan: Normale Autoradioantennen können weder Band III noch L-Band brauchbar empfangen, die heute üblichen Antennen mit integriertem aktiven Leistungsverstärker für Lang-, Mittel- und Kurzwelle sowie UKW schon gar nicht. Spezielle DAB-Antennen empfangen wiederum nur die DAB-Frequenzbereiche: die bisher hörbaren Programme gingen verloren und beim Verlassen des DAB-Empfangsbereichs, beispielsweise bei Auslandsreisen, stünde man ohne Radio da. Scheibenantennen für die zusätzlichen Frequenzbereiche sind einfach an die vorhandene Windschutzscheibe zu kleben und kosten nur 35 €, bringen aber nur ziemlich erbärmliche Empfangsergebnisse: wenig sinnvoll, erst in ein teures Radio zu investieren und dann an der zugehörigen Antenne zu sparen.

■ Antennenwechsel

Kombiantennen, die DAB und UKW empfangen, sind ebenfalls von Blaupunkt und auch von Antenne Blankenburg erhältlich, wenn auch nicht billig. Leider muss dazu jedoch auch am Dachhimmel gearbeitet werden, was den Einbau kostspielig macht oder – bei Eigenarbeit – für Ungeübte riskant ist: Es muss die ganze Antenne ausgewechselt werden, nicht nur der Empfangsstab, weil der Antennensockel den aktiven Vorverstärker enthält, der eben auch die DAB-Bereiche verarbeiten muss. Zudem ist ein zweites Kabel einzu-

ziehen: weder Antennen noch Autoradios schaffen es bislang, UKW und DAB mit einer Weiche über denselben Anschluss laufen zu lassen.

Schließlich fehlt dem Blaupunkt Woodstock DAB 54 im Gegensatz zu den VW-Werkradios die Funktion, den UKW-Teil der Antenne mit Strom für den eingebauten Verstärker zu versorgen, weshalb entweder noch ein drittes Kabel für die Stromversorgung der Antenne verlegt werden muss oder aber ein Adapter, der diese Funktion über die UKW-Antennenleitung bereitstellt. Nur wenige neue Autos haben bereits DAB-fähige Antennen ab Werk eingebaut, sodass lediglich ein DAB-Autoradio eingebaut werden muss.

Für den Adapter (Internet-Auktion, 2. Hand) fielen 12 € an, für eine Blaupunkt „GTI-FLEX DAB 3“-Antenne (ebenso Internet-Auktion, 2. Hand) 60 €, zuzüglich Versand für alle Teile. Die Autowerkstatt war zunächst jedoch überfordert, ignorierte die extra aus dem Internet beschafften und ausgedruckten Blaupunkt-Einbauanleitungen [2] und sonstigen Tipps [3] und vergaß prompt die zweite Antennenleitung für den DAB-Empfang. Ein dezentere Hinweis auf den fehlenden DAB-Empfang und den jungfräulichen SMB-DAB-Anschluss am Woodstock DAB 54 ergab dann einen verdutzten Blick des Werkstattchefs und einen neuen Termin sowie die Bitte, die Einbauanleitungen behalten zu dürfen, um fürs nächste Mal gerüstet zu sein.

■ Auch UKW verbessert

Am Ende stellte sich der Einbau, der samt dem noch fehlendem Kabelmaterial etwa 200 € kostete, jedoch als wesentlich besser heraus als der von 1995 aus dem Pilotprojekt: alle heute üblichen Komfortfunktionen des Autoradios wie die automatische Koppelung mit dem Zündschalter, ohne deshalb einen gewollten Betrieb des Radios bei abgeschaltetem Motor zu verhindern oder die vom Tachometer gesteuerte geschwindigkeitsabhängige Lautstärkeregelung („GALA“), funktionierten einwandfrei.

Der zuvor auch schon gute UKW-Empfang hatte unerwartet nochmals deutlich zugelegt – die UKW-DAB-Kombiantenne war nun nämlich nicht mehr modisch schräg geneigt wie die Antenne ab Werk, weshalb der UKW-Radioempfang nun auf einmal nicht mehr richtungsabhängig war; mit der Originalantenne waren schwache Sender nach dem Abbiegen oder auf dem Rückweg plötzlich nicht mehr zu empfangen. Das äußerst ekelhafte Abbrechen des Empfangs der früheren DAB-Radios war nun ebenfalls nicht mehr zu beobachten: der Woodstock DAB 54 blendet bei nach-

lassendem Empfang sanft aus, ohne dabei ohrenbetäubende Piep- und Knacktöne auf die Lautsprecher zu geben. Er ist auch insgesamt deutlich empfindlicher, weshalb Aussetzer auch in zwecks Lärmschutz vertieft zwischen Erdwällen verlaufenden Autobahnstrecken selten wurden, bei denen zuvor mit DAB meist nichts mehr ging und auf einmal auch in Teilen des Ortes das Lokalkpaket Augsburg aus immerhin 50 km Entfernung im L-Band empfangen werden konnte. Sogar der Klang der serienmäßigen Autolautsprecher hatte sich mit dem neuen Radio deutlich verbessert.



Bild 8: 2001 verkündete Fritz Pleitgen, damaliger Intendant des Westdeutschen Rundfunks: „Ich habe in NRW auf die Bremsen getreten, die Funkausstellung ist die letzte Chance für das System.“ 2003 sprach sich die Hörfunkdirektorin desselben Senders, Monika Piel, auf einer Technikkonferenz auf der Funkausstellung stattdessen für DAB aus. Sie wurde 2007 neue Intendantin. Vielleicht macht DAB jetzt Fortschritte.

Fotos: DL2MCD

DAB erfüllt inzwischen tatsächlich die Versprechungen, mit denen das System vor vielen Jahren angetreten ist: im Gegensatz zu UKW gibt es praktisch keinerlei Empfangsaussetzer, auch nicht mit der momentan noch sehr schwachen Sendeleistung des DAB-Netzes, und der Klang ist auch über jeden Tadel erhaben, solange die Sender nicht etwa auf die Idee kommen, die Bitraten zu sehr zu reduzieren, wie es in England inzwischen üblich ist, weil viel mehr Sender neu auf DAB wollen, als Kanäle frei sind. Dort wird DAB vom Hörer nicht mit UKW, sondern mit der traditionell immer noch gehörten Mittelwelle verglichen, weshalb dann auch noch Klangqualitäten akzeptiert werden, die mit Hi-Fi nun überhaupt nichts mehr zu tun haben und womit man DAB keinen Gefallen tut.

dl2mcd@gmx.net

Literatur und URLs

- [1] Roth, W.-D., DL2MCD: Digital Audio Broadcasting-Pilotprojekt. FUNKAMATEUR 46 (1997), H. 6, S. 654 ff.
- [2] Blaupunkt Einbauhinweise <http://servicedokumente.blaupunkt.de>
- [3] Homepage Volker Lauke <http://lauke.gmxhome.de/Main.htm>
- [4] Weitere DAB-Informationen <http://pro-digitalradio.de>

Picozellen in 10 000 m Höhe?

Dipl.-Ing. WOLF-DIETER ROTH – DL2MCD

Bislang ist die Benutzung eigener Mobiltelefone („Handys“) im Flugzeug aus Sicherheitsgründen verboten. Nun gibt es Ansätze, dies doch technisch möglich zu machen. Sie sind jedoch nicht unproblematisch.

Dass normale Mobiltelefone in Flugzeugen nicht benutzt werden dürfen und können, hat verschiedene Gründe. Der Nahe-liegendste: die Funkabstrahlungen des Handys stören einerseits den Empfang von Flugfunk und Navigationssystemen und können andererseits sogar Steuerelemente des Flugzeugs selbst durcheinanderbringen. Insbesondere, wenn statt der heutigen gängigen Hydrauliksysteme immer mehr „fly by wire“ – elektrische oder elektronische Steuerelemente – in die Flugzeug-technik Einzug halten.



Funkwellen haben kaum eine Chance, aus der Passagierkabine eines Flugzeugs zu entkommen.

Das Problem: Zwar haben Flugzeuge eine Funkwellen abschirmende Metallhülle, doch wirkt diese nur nach außen. Zwischen den in der Wand verlegten Kabeln und dem Innenraum gibt es schon aus Gewichtsgründen nur Plastikverkleidungen, die nicht abschirmen können. Von innen ist das Flugzeug also funktechnisch sehr verletzlich. Ein Handy, das mit bis zu zwei Watt sendet, ist da völlig untragbar, ja schon harmlosere Geräte wie CD-Spieler können im Flugzeug zu Problemen mit dem Funkempfang führen: Gegenüber der zwischen 10 und 1000 km entfernten Bodenstation und erst recht gegenüber einem noch weiter entfernten Satelliten wird ein wenige Meter entferntes elektronisches Gerät immer stärker sein, selbst wenn seine Funkabstrahlung gar nicht beabsichtigt, sondern wie beispielsweise bei Notebooks nur ein unerwünschter Nebeneffekt ist.

■ Pilot am Telefon – Flugzeug am Baum

Dies ist keine graue Theorie. So stürzte eine Piper Navajo Chieftain am Abend des 6. 6. 2003 in Neuseeland beim Instrumenten-anflug auf Christchurch nur 2 km vor der

Landebahn in einen Baum, wobei der Pilot und sieben Passagiere starben – Die Untersuchung des Unfalls ergab, dass das Flugzeug aufgrund einer Instrumentenfehlweisung zu tief angeflogen war. Zusätzlich wurde festgestellt, dass der Pilot kurz vor Erreichen des Gleitfunkfeuers einen Handy-anruf getätigt hatte, der bis zum Crash drei Minuten später anhielt. Die Untersuchung wurde folglich mit dem Ergebnis abgeschlossen, dass der Pilot mit seinem Handy selbst die Fehlweisung der Instrumente ausgelöst hatte, die zum Absturz führte.

Ein Handy im Flugzeug hat aber noch ein weiteres Problem: es bekommt nur sehr schwer Kontakt zu einer Basisstation. Einerseits, weil diese möglichst effizient horizontal auf der Erde strahlen und nicht senkrecht nach oben in den Himmel, andererseits, weil auch das Handy nur horizontal aus den Flugzeugfenstern strahlen kann und nicht senkrecht nach unten durch die Metallhülle des Flugzeugs. Damit wird das Handy auf seine maximale Sendeleistung von zwei Watt gehen und so große Störungen im Flugzeug hervorrufen.

Basisstationen, die nicht direkt unter dem Flugzeug sind, sondern durch die Fenster erreichbar am Horizont, können wiederum nicht verwendet werden, weil das für Handys bei uns übliche GSM-System aufgrund der Signallaufzeiten nur maximale Entfernungen von 35 km gestattet und zudem mit der hohen Relativgeschwindigkeit eines Jets aufgrund des starken Dopplereffekts nicht klarkäme.

■ „Aeronautical Mobile“ mit dem Handy führt zu Chaos am Boden

Und schließlich sind nicht wie auf dem Boden vielleicht vier bis acht Basisstatio-

nen in Reichweite des Handys, sondern Hunderte oder gar Tausende. Dies führt einerseits zu völligem Wellensalat am Handy und andererseits zur Blockade aller dieser Basisstationen. Selbst wer also in einem Segelflugzeug ein Handy einschaltet, in dem er niemand sonst gefährden kann, das zur Funktion auch keinen eigenen Funkempfang benötigt und in dem keine Steuerung gestört werden kann, führt so bei ausreichender Flughöhe und in Stadtnähe zu einer so massiven Störung im Mobilfunknetzwerk, dass ihm der Netzbetreiber kündigen wird, wenn er davon erfährt.

Ein weiteres Problem sind aufgrund der hohen Empfindlichkeit der Flugfunkempfänger die darin entstehenden Mischprodukte verschiedener einfallender Sender. So konnten in einem Praxistest ein in zwei Sitzen nebeneinander platziertes – also von zwei verschiedenen Passagieren jeweils benutztes – GSM-Funktelefon und ein in Amerika bislang noch verbreiteteres CDMA-Funktelefon allein durch ihre in den Empfängern entstehenden Mischprodukte GPS- und Entfernungsmesssysteme der Flugzeuge außer Betrieb setzen.

■ GPS-Empfänger verursachen Störungen

Ebenso berichtete die *US Federal Aviation Authority* (FAA) von einem auf eigenen Wunsch nicht namentlich genannten Pilot, der im Juli 2003 gemeldet hatte, dass ein Samsung SPH-N300-Handy, welches einen eingebauten GPS-Empfänger hat, damit das GPS-System des Flugzeugs lahm legte. Die Fluggesellschaft des Piloten konnte diesen Effekt in darauf folgenden Tests mehrfach nachvollziehen. Und in diesem Fall war mit dem Handy nicht einmal ein Gespräch aufgebaut worden.

Das Problem: GPS-Signale sind sehr schwach und anfällig gegenüber Störungen, doch sie werden in modernen Flugzeugen andererseits immer mehr zur Positionsermittlung bei der Landung verwendet. Und offensichtlich verließen dieses Handy schädliche Mischprodukte oder Nebenwellen.

Aus diesem Grund gibt es bislang in Flugzeugen nur normale oder auch schnurlose Telefonhörer, die auf ein bordeigenes Telefonsystem zugreifen, das dann über eine außen am Flugzeug angebrachte Antenne mit einer Bodenstation oder einem Satelliten kommuniziert und so Störungen im Flugzeug vermeidet. Der Nachteil: der Reisende ist nicht unter seiner gewohnten Mobilfunknummer im Flugzeug erreichbar. Zudem gehen den Mobilfunknetzwerken so Einnahmen verloren – Roaming in einem Flugzeug brächte fantastisch teure Tarife.

Seit 45 Jahren sind auf amerikanischen Flügen nicht unbedingt notwendige elektronische Geräte während des Flugs verboten. Doch spätestens seit dem 11. 9. 2001, in dem aus einigen der entführten

durch Handys verursachte Störfälle bekannt gegeben und zehn weitere wurden dem vor kurzem über die Problematik berichtenden Wissenschaftsmagazin *New Scientist* von 2003 bis 2005 mitgeteilt. Bei

Bereich jede Menge unerwünschter Funkaktivitäten festzustellen.

Lösen sollen das Handyproblem nun sogenannte Picozellen, Mini-Basisstationen in Laptop-Größe, die die Anrufe der Passagiere entgegennehmen und über eine Außenantenne an Satelliten oder Bodenstation weiterleiten. Da die Picozelle im Passagierraum und somit sehr nah am Handy ist, sollte dieses auf minimale Sendeleistung regeln, was die Funkstörprobleme reduziert.

Dies gilt jedoch nicht beim Einschalten des Handys, wenn es auf voller Leistung nach einer Basisstation ruft. Weitere Probleme tauchen auf, wenn die Picozelle nicht funktioniert, wenn sie nicht zum Roaming mit dem Handynetzwerk des Fluggasts zugelassen ist oder wenn das Flugzeug noch am Boden oder in so geringen Höhen ist, dass die Handys sich doch eine richtige Basisstation suchen. Hiergegen soll helfen, dass die Picozelle alle anderen denkbaren Funkkanäle aktiv stört, um unerwünschte Verbindungen zu verhindern. Dies würde jedoch den Funkpegel im Flugzeug wieder ungewollt erhöhen und zudem Telefonate völlig Unbeteiligter im Flughafen empfindlich stören, solange das Flugzeug noch am Boden steht.



Wenige Meter Fehlpeilung eines Gleitfunkfeuers können bereits zum Crash führen.

Maschinen angeblich Handy-Notrufe getätigt wurden, sehen manche in dem Handyverbot im Flugzeug sogar ein größeres Sicherheitsrisiko als in der vom Handy ausgehenden Störstrahlung. Und so berichten *American Airlines* und die Telekommunikationsfirma *Qualcomm* von ersten erfolgreichen Tests sicherer, flugtauglicher Handytelefonsysteme.

■ **Finanzielle Interessen vor Sicherheit?**

Auch die *Lufthansa* und *United Airlines* planen derartige Systeme. Dabei geht es vor allem ums Geld: *On Air*, eine Telekommunikationsfirma aus Genf, prognostiziert, dass mit Handys im Flugzeug im Jahr 2009 weltweit zwei Milliarden Dollar im Jahr verdient werden können. Damit droht die amerikanische Funkbehörde FCC nun weich zu werden und nachzugeben. Während Telefon-Hasser also statt der bisherigen grenzenlosen Freiheit über den Wolken dauerndes Handyklingel und Geplapper ihres Sitznachbarn befürchten und schon mit den heutigen Telefonsystemen in Flugzeugen bei anderen Passagieren regelmäßig Panik ausbricht, wenn es klingelt und die Person neben ihnen auf einmal zu telefonieren beginnt, stellt sich die Frage: Sind diese Systeme wirklich sicher?

Bislang konnte ein Flugzeugabsturz zwar noch nie eindeutig einer Telefonbenutzung zugeordnet werden, doch wurden dem amerikanischen *NASA Aviation Safety Reporting System* von 1986 bis 1999 insgesamt 86 Störungen gemeldet, bei denen ein Passagier ein elektronisches Gerät in der Passagierkabine benutzt hatte; in über einem Viertel der Fälle handelte es sich dabei um ein Handy. In England wurden der *Civil Aviation Authority* wiederum zwischen 1996 und 2002 insgesamt 35

diesen Störfällen ging es um Probleme mit den Navigationssystemen wie GPS oder den Landeanflug-Markierungen, um ausfallende Steuersysteme wie dem Auto-Piloten, um falschen Feueralarm im Gepäckraum oder um durch Funkstörungen blockierten Funkverkehr mit den Fluglotsen.

■ **Handys sind trotz Verbots oft an**

Dabei könnten diese Vorfälle nur die Spitze eines Eisbergs sein, denn bisher wurde kaum untersucht, wie oft Funktelefone und andere Störquellen trotz Verbots während des Flugs eingeschaltet bleiben. Nur Bill Strauss und Granger Morgan vom *Department of Engineering and Public Policy* der

■ **Picozellen – Problemlöser oder -verschärfer?**

Noch problematischer sind die neuen Hochgeschwindigkeits-Schnurlosysteme wie Ultrawideband, die mit starken, kurzen Impulsen in einem breiten Funkspektrum

Auch in einer alten Propellermaschine mit großen Fenstern wie der Antonov AN-2 würde Telefonieren mit dem Handy noch Chaos in den Mobilfunknetzen anrichten.

Fotos: Pixelio.de



Carnegie Mellon University in Pittsburgh, Pennsylvania, versteckten auf 38 normalen Linienflügen zweier verschiedener Fluglinien im Handgepäckfach über den Sitzen einer normalen Passagiermaschine einen speziell konstruierten Messempfänger, der die Mobilfunk- und GPS-Frequenzen überwachte. Das Ergebnis war erschreckend: Während des Flugs und sogar während Start und Landung waren immer wieder Telefongespräche aus den Flugzeugen aufgebaut worden. Ebenso waren im GPS-

senden. In der hochempfindlichen Umgebung der Flugnavigationssysteme führten diese durchweg zu Störungen und müssen daher auf Flügen auch zukünftig definitiv abgeschaltet bleiben. Hoffentlich auch die Handys.
dl2mcd@gmx.net

Quellen/URL

- [1] Roth, W.-D., DL2MCD: Ultra-Wideband-Technik – das Funken neu erfinden? FUNKAMATEUR 53 (2004) H. 9, S. 902–903
- [2] Unfallreport TAIC, www2.taic.org.nz/InvDetail/03-004.aspx

Zu Besuch bei King Letsie III: 7P8-DXpedition nach Lesotho

WOLFGANG PLUSCHKE – DH3WO (7P8WO)

Im September 2006 machten sich drei deutsche Funkamateure auf, um in CW, SSB, RTTY und PSK31 aus dem selten aktivierten Lesotho zu funken. Ein unerwarteter Höhepunkt neben dem Funkbetrieb war eine Audienz bei Seiner Majestät, King Letsie III, dem König von Lesotho, zum sonntäglichen Fünfuhrtee. Informieren Sie sich nachfolgend über weitere Umstände und Erlebnisse dieser Funkexpedition.

Eine größere Lesotho-Amateurfunkaktivität (7P8AA) fand 2000 [1] statt, daher meinten wir, es sei wieder einmal an der Zeit, dieses DXCC-Gebiet in den Äther zu bringen. Die Lizenzerteilung schien auch in kurzer Zeit möglich.

■ Vorbereitungen

Nachdem Mathias, DJ2HD, und Wolfgang, DH3WO, 2004 eine DXpedition nach Tonga und Neuseeland [2] und Jan, DL7JAN, zu den Malediven [3] unternommen hatten, suchten wir kurzfristig

Funkgepäcks ermöglichen. Verständlich, dass Mathias und Wolfgang vor der Aktivierung von Lesotho noch eine Woche den Krügerpark in Südafrika und dessen Umgebung besuchen wollten und Jan eine Woche später nach Johannesburg nachkommen würde. Die Gepäckbeschränkung auf 20 kg pro Person bei allen Flügen erwies sich als größtes Hindernis, das sich jedoch mit tatkräftiger Unterstützung durch die Reisebüro-Chefin lösen ließ. An Antennen nahmen wir neben zwei aus Glasfibernasten selbst gebauten Vertikal-



Die nächste Aufgabe bestand darin, einen geeigneten Funk-Standort für unsere Aktivität ausfindig zu machen. Er sollte bezahlbar, funktechnisch günstig gelegen und noch einigermaßen gut mit dem Auto erreichbar sein. Nach längerem Suchen, wir hatten auch bei einem anderen Quartiergeber angefragt, fiel die Entscheidung auf das „Roma Trading Post Guest House“, etwa 30 km südöstlich von Maseru gelegen. Bei der zuerst in Betracht gezogenen Unterkunft hätte es keine Möglichkeit gegeben, mehrere Antennen aufzubauen, doch nun stand uns der ganze Garten zur Verfügung. Die Betreiber hatten schon Erfahrung mit der 2000er DXpedition, wussten, worauf es uns ankam und dass sich die Essenszeiten der Crew nach den DX-Bedingungen richten würden. Das geschickte Packen des Equipments erwies sich als ziemliche Hürde. Wir mussten ja die komplette Ausrüstung im Reisegepäck unterbringen, ein extra Versand erschien uns zu aufwändig. Die Rohre des Spiderbeams und der 12-m-Spider-Glasfibernast passten zusammen in eine Tasche, die es in Fachgeschäften für Angler zu kaufen gibt, ebenso der Rohrmast, der in



Das Lesotho-Team (v. l. n. r.): Mathias, 7P8DJ, Jan, 7P8JF, und Wolfgang, 7P8WO

ein neues Ziel für das Jahr 2006. Recherchen im Internet brachten Mathias auf das Königreich Lesotho.

Über die IARU-Informationen des DARC e. V. und diverse andere Homepages stießen wir auf die E-Mail-Adresse von Martin, 7P8MS, der uns Kontakt zur Fernmeldebehörde in Lesotho verschaffte. Auf deren Homepage [4] ist das Antragsformular zu finden [5]. Nach dessen Ausfüllen scannten wir es jeweils zusammen mit Reisepass und deutscher Genehmigungsurkunde ein und schickten die Lizenzanträge für alle drei Teilnehmer per E-Mail nach Lesotho.

Parallel suchten wir über das Reisebüro, das uns auch schon bei der Tonga-Tour unterstützt hatte, nach günstigen Flugverbindungen, die eine Mitnahme unseres

antennen für 40 und 30 m noch einen Fünfband-Spiderbeam (20 bis 10 m) samt einem 10-m-Alumast mit. Dessen Masse befand sich gerade noch im möglichen Limit für eine DXpedition, die das gesamte Material im Reisegepäck mitführt. Als Transceiver kamen ein IC-706MKIIG (vorwiegend für die digitalen Sendarten) sowie ein TS-480SAT, die beide aus kompakten Schaltnetzteilen gespeist wurden, ins Gepäck.

Durch die Unterstützung von Icom Europe konnten wir uns in deren Vertretung in Südafrika einen IC-756PROIII mit zugehörigem Netzteil ausleihen, sodass wir ein echtes Spitzengerät zur Verfügung hatten. Die Planung sah vor, unter Zuhilfenahme der mitgeführten Filter mit drei Stationen parallel arbeiten zu können.



Jan, 7P8JF, und Mathias, 7P8DJ, beim Zusammenbau des Fünfband-Spiderbeams

eine entsprechende Tube für Angelruten verstaut wurde. Con, DF4SA, Vertreter des Spiderbeams [6], lieferte uns extra zwei Glasfibernastrohre und Kunststoffseil als Ersatz für den Fall, dass auf dem Flug

irgendwelche entzwei bzw. verloren gehen sollten. Dieses Material orderten wir nach einem Probeaufbau im Garten von Jan. Die Metallteile, Schellen und Rollen mit den Elementen kamen in einen der Reisekoffer. Die zwei Portabel-Transceiver und Schaltnetzteile wurden auf zwei der Koffer verteilt, da sie im Gegensatz zu den Laptops aus Sicherheitsgründen nicht im Handgepäck mitgeführt werden durften. Drei Rollen Koaxialkabel vom Typ H-155 mit je zweimal 50 m und einmal 30 m sowie Werkzeuge (LötKolben, Ersatzteile, Gerätesicherungen) wurden ebenso aufgeteilt. Auf diese Weise war sichergestellt, dass man bei Problemen mit dem aufgegebenen Gepäck mindestens einen notdürftigen Betrieb aufnehmen konnte.

Selbst eine Mehrfachsteckdosenleiste, an der wir vor Ort einen südafrikanischen Netzstecker montierten, durfte nicht fehlen. Die erhältlichen Adapter verfügen nämlich nicht über einen Schutzleiteranschluss, sodass die in den Schaltnetzteilen montierten Entstörfilter eventuell nicht richtig wirken würden.

Erst danach ergab sich, was noch an Bekleidung mitgenommen werden konnte, ohne unser Gepäcklimit gar zu sehr zu überschreiten.

■ Im Krüger-Nationalpark

Am 23.8.06 ging es für Mathias und Wolfgang dann mit dem größten Teil des Gepäcks nach Frankfurt zum Flughafen, wo wir schon mehr als drei Stunden vor Abflug eintrafen. Dank der präzisen Informationen der Fluggesellschaft verlief das Einchecken des Gepäcks anstandslos. Die Laptops sowie das Handgepäck wurden problemlos akzeptiert, auch beim Umsteigen in Bahrain. Wir trafen pünktlich in Johannesburg ein und passierten auch dort mit unseren Gerätschaften die obligatorischen Zollkontrollen.

Anschließend führte unser Weg direkt zum Autoverleih, um den reservierten Allrad getriebenen Leihwagen abzuholen. Doch der parkte ausgerechnet in Nelspruit, etwa 350 km von Johannesburg entfernt, kurz vor dem Krügerpark, wo schon die Quartier-Buchungen für die kommenden vier Tage vorlagen.

Die Aussage des Angestellten „we have a slight problem“ kam uns schon von der Reservierung bekannt vor. Doch das lag auch daran, dass Wolfgang die Buchung erst festmachen konnte, als unsere Flugdaten feststanden. Letztendlich erhielten wir ein Ersatzfahrzeug, in das unser Equipment samt zwei Personen gerade noch hineinpasste, und mit dem wir bis Nelspruit fuhren, um dort unseren Geländewagen „auszulösen“. Ein derartiges Fahrzeug war, da wir auch auf den ungeteerten Sei-

tenstraßen des Krügerparks unterwegs sein wollten und erst recht später in Lesotho, unbedingt notwendig.

Der Krüger-Nationalpark ist ein Muss bei einer Südafrika-Reise. Jedoch ist eine Voranbuchung, die man aus Deutschland tätigen kann, speziell an Wochenenden und zu den Ferienterminen in Südafrika anzuraten, damit man beruhigt den ganzen Tag im Park auf Fotopirsch gehen kann. Es ist

Nächster touristischer Höhepunkt war der Blyde River Canyon westlich vom Krügerpark, der der drittgrößte seiner Art in der Welt sein soll. Dort hat sich mittlerweile ein gewisses Geschäftsgebahren herauskristallisiert und man versucht, nicht nur für den Museumsbereich, sondern schon für das Besichtigen des Canyons Eintritt zu verlangen. Über den Long-Tom-Pass ging es dann nach Nelspruit und

Eindrucksvolle Begegnungen im Krügerpark: Giraffen und Elefanten in ihrem angestammten Lebensraum



schon beeindruckend, die exotische Tierwelt in ihrer natürlichen Umgebung zu beobachten. Daher darf man auch nur an wenigen Stellen aussteigen und muss zu festgelegten Zeiten pünktlich in den ausgewiesenen Camps zurück sein.

Der Nationalpark verfügt etwa über die Fläche von Hessen; daher kann man kaum erwarten, ihn in fünf Tagen komplett bereisen zu können. Im „Olifants Camp“ blieben wir zwei Tage und wollten am vorletzten Tag im Park auch einmal unsere Vertikalantenne für 40 m aufbauen, die sich zudem mittels Antennentuner für die anderen Bänder abstimmen ließ. Es stürmte jedoch so heftig, dass sich der vorbereitete Draht für die Groundplane nur als Dipol zu den Bäumen spannen ließ. Wir wollten nicht riskieren, den Glasfibermast, der für die Lesotho-Aktivität unbedingt benötigt wurde, zu beschädigen. Wir hörten Peter, DL3OH, uns zwar rufen, doch unser Signal erwies sich als zu schwach, um in Deutschland gehört zu werden. So kamen nur wenige Kontakte ins Log.

am nächsten Tag Richtung Johannesburg. Dort nahmen wir beim Icom-Vertreter das versprochene Leihgerät in Empfang. Im Hotelkomplex nahe dem Flughafen legten wir schließlich einen Erholungstag ein.

■ Endlich in Lesotho

Am 31.8.06 holten wir Jan frühmorgens vom Flughafen in Johannesburg ab und fuhren über Bloemfontein nach Maseru. Auch dort gelangten wir trotz unserer „verdächtigen“ Gerätschaften unbeschadet über die Grenze nach Lesotho und chauffierten direkt zur Lizenzbehörde im Moposo House.

Leider musste unsere Ansprechpartnerin kurzfristig verreisen, doch wir trafen den Mitarbeiter an, mit dem wir bezüglich unserer Rufzeichenwünsche lange telefoniert hatten. Danach lief alles glatt, es mussten nur noch die Lizenzgebühren bezahlt werden. Als wir mit unseren Lesotho-T-Shirts mit den 7P8-Rufzeichen auftauchten, wurde gleich ein Gruppenfoto auf dem Dach des Hauses gemacht.

Ursprünglich sollte es danach wieder zurück in die Republik Südafrika gehen, denn das gebuchte Quartier war erst ab 3.9.06 frei sein. Da es aber schon spät am Nachmittag war und eine Fahrt im Dunkeln nicht ratsam erschien, beschlossen wir, trotz der Ungewissheit zur „Roma Lodge“ zu fahren. Zur Not hätte man dort in irgendeinem Gemeinschaftsraum übernachten können.

Die Betreiberin, Jennifer Thorn, fiel aus allen Wolken, als unser kleines Team unerwartet frühzeitig eintraf. Doch wir hat-

ten großes Glück. An jenem Wochenende fand in der Gegend ein Querfeldeinrennen mit Spezial-Geländefahrzeugen statt, doch eine Gruppe aus Johannesburg hatte ihre Reservierung zurückgezogen, sodass wir über das komplette Wochenende bleiben konnten.

Schnell wurde schon bei Dunkelheit die Groundplane-Antenne für das 30-m-Band provisorisch errichtet, und Jan hatte als 7P8JF gleich ein nicht enden wollendes CW-Pile-Up. Da er jedoch schon die Nächte zuvor kaum zum Schlafen gekommen war, machte er nach zwei Stunden Funkbetrieb erst einmal Schluss.

Am Tag darauf bauten wir die Groundplane für 40 m sowie den Fünfband-Spiderbeam auf, sodass ab diesem Zeitpunkt

die Nachtstunden als Hauptaktivitätszeit in Frage kämen. Schwerpunkte des Funkbetriebs waren Telegrafie und RTTY auf allen gängigen Bändern; SSB funktionierte an den überwiegenden Tagen leider nur zeitweise zufrieden stellend. Und die Bandfilter kamen wegen ihrer offensichtlichen Dämpfungsverluste nur dann zum Einsatz, wenn sich der Betrieb tatsächlich mit mehreren Stationen lohnte.

Der Spiderbeam bewährte sich hervorragend, auch die beiden Selbstbau-Vertikalantennen erfüllten die Erwartungen. Selbst auf 80 m konnte man die 40-m-Antenne noch mittels eines Tuners anpassen.

Die Betreuung durch unsere Gastgeber war hervorragend. Zudem gaben sie auch präzise Hinweise zu interessanten touristi-



Die Maletsunyane-Wasserfälle mit etwa 190 m Fallhöhe



Spiderbeam und Groundplane-Antennen im Garten der „Roma Lodge“

durch die verwendeten Bandfilter drei Stationen parallel betrieben werden konnten. Wie beim Probeaufbau in Deutschland stimmten das Stehwellenverhältnis und die Abstimmung auf die Amateurfunkbänder ohne weiteren Abgleich.

Seit dem späten Nachmittag des 1.9.06 waren wir dann, zwei Tage vor dem geplanten offiziellen Beginn, auf Sendung. Es stellte sich recht schnell heraus, dass die Ausbreitungsbedingungen nachmittags und nachts zu beachten waren. In SSB schien es nicht einfach, starke Signale in Europa zu erzeugen. In CW und RTTY funktionierte das hingegen ganz prima. Die verwendeten Filter wiesen jedoch sendeseitig eine spürbare Dämpfung auf, sie entwickelten im Dauerbetrieb relativ viel Wärme. Später stellte sich heraus, dass unsere Signale ohne Filter wesentlich besser hörbar waren.

Wir beobachteten zu unterschiedlichsten Zeiten die Baken, um festzustellen, wie sich die Ausbreitungsbedingungen entwickelten. Dabei bestätigte sich der erste Eindruck, dass am Morgen und am Vormittag die Bedingungen wenig vielversprechend schienen. Damit stand endgültig fest, dass die zweite Tageshälfte sowie

Funkbetrieb machten die OPs in CW, SSB und RTTY/PSK31. Hier ist gerade Mathias, 7P8DJ, an der Station im Einsatz zu sehen.



schen Aspekten, über die wir vorab auch schon etwas in unserem Reiseführer gelesen hatten.

■ Ausflüge neben der Funkerei

Eines der Ziele, etwa 90 km von Maseru entfernt, sind die Maletsunyane-Wasserfälle, deren etwa 190 m Fallhöhe im südlichen Afrika nichts übertrifft.

Der Weg verläuft zunächst auf einer der wenigen geteerten Straßen, danach geht es auf Schotterbelag und unbefestigten Pisten weiter, sodass man unbedingt ein Geländefahrzeug mit Allradantrieb benötigt. Während der Fahrt über etliche mehr als 2000 m hohe Pässe sieht man abseits der

Hauptstadt einiges von der Lebensweise der Menschen in ihren Hütten, in denen die Zeit stehen geblieben zu sein scheint. Schon am Ortsrand Maseru verfügen viele Unterkünfte weder über Strom noch Kanalisation, die Bewohner nutzen Kerzenlicht und kochen über offenem Feuer. Wichtigstes Transportmittel sind Esel, mit denen sie Maismehl, ein Hauptnahrungsmittel, in Säcken kilometerweit transportieren. Oft tragen sie bunte Tücher als Bekleidung zum Schutz vor der rauen Witterung.

Sie leben von Gelegenheitsjobs oder hüten ihr Vieh auf den Weiden. Dort müssen schon die Kleinsten mithelfen.

Tankstellen findet man im Landesinneren recht selten, und man kann nicht davon ausgehen, dass sie immer Benzin, noch dazu bleifrei, vorrätig haben. Deshalb sollte man keine Gelegenheit zum Nachtanken auslassen.

■ Besuch beim König von Lesotho

Wir nahmen Kontakt mit dem Palastbüro auf und stellten unser Anliegen einer Audienz beim König von Lesotho, Seiner Majestät Letsie III, vor. Man teilte uns mit,

dass es nicht so ohne Weiteres möglich wäre, den König zu treffen. Er habe seinen „normalen“ Wohnsitz außerhalb der Hauptstadt und sei nur zu Dienstzeiten im Palast in der Kapitale.

Am letzten Sonntag unseres Aufenthalts besuchten wir noch das Nationaldenkmal „Thaba Bosiu“, zwischen Maseru und Roma gelegen. Hier verteidigten sich die Bewohner Lesothos erfolgreich gegen fremde Stämme und Besatzer (Buren sowie Engländer). Auf diesem Berg befinden sich auch die Begräbnisstätten der Könige Lesothos sowie der Royal Family.

Mittags führte unser Weg dann in die Nähe von Morija, wo der Privat-Palast des Königs steht. Mathias hatte die Idee, einfach dem Wachhabenden unser Anliegen, den König zu besuchen, vorzutragen. Der meinte, der König sei anwesend und man werde im Palast nachfragen, ob wir willkommen seien.

Nach kurzer Zeit kam ein Okay für eine Audienz. Im Eiltempo fuhren wir die 70 km zur „Roma Lodge“ zurück, streiften die Team-T-Shirts über, schnappten unser Gastgeschenk und erschienen pünktlich zurück am Privatpalast. Als wir dort eintrafen, staunte das Wachpersonal nicht schlecht. Die Securities waren so begeistert von unseren Shirts mit der aufgedruckten Lesotho-Flagge, dass sie diese kurzerhand erwerben wollten.

Nach der Anmeldung geleitete man uns in den Empfangsraum des Palasts. Dort hieß es geduldig warten. Kurze Zeit, nachdem eine Hausangestellte uns gefragt hatte, ob wir einen Tee trinken möchten, tauchte ein stattlicher Mann auf, der König, Seine Majestät Letsie III, in legerer Freizeitkleidung.

Wir durften auf den Sesseln Platz nehmen, die Hausdame brachte den Fünfuhrtee, und wir berichteten dem König ausführlich über unsere Amateurfunkaktivität in Roma. Dabei blieb nicht unerwähnt, dass unsere Aktivität die zweite größere eines deutschen Teams seit 2000 in Lesotho sei und die Unterstützung der Telekom-Behörde hervorragend funktioniert hätte. Der König zeigte sich sehr interessiert und wäre gern persönlich in Roma vorbeigekommen. Sein Terminkalender ließ unter der Woche jedoch keine „Seitensprünge“ zu. Des Weiteren unterhielt er sich mit uns über Land und Leute. Abschließend überreichten wir das Gastgeschenk.

Vor dem Palast konnten wir noch ein Bild von unserer Gruppe mit dem König machen lassen. Normalerweise ist es nicht zulässig, Palast und öffentliche Gebäude abzulichten.

Am kommenden Tag trafen wir den deutschen Honorarkonsul und berichteten ihm von unserer Visite beim König. Er ermög-

lichte uns noch einen Besuch der Vertretungen der Europäischen Kommission sowie der Vereinten Nationen. Dort bekamen wir dann ausnahmsweise noch die Gelegenheit, die Funkstation im Gebäude der

Abends und nachts waren wir dann erneut auf den Amateurfunkbändern bis zum frühen Morgen des 12. 9. 06 aktiv, das letzte Mal, bevor wir schließlich den Sendetrieb einstellten. Danach begannen wir

**Ein König mit Herz für Funkamateure:
Zu Gast bei
Seiner Majestät,
King Letsie III
of Lesotho**



UN (United Nations) zu besichtigen, deren großer Sendemast uns aufgefallen war. Die Fahrzeuge der UN mit ihren großen CODAN-Mobilantennen [7] (automatisch abstimmend, ähnlich wie die ATAS-Serie) fallen im Straßenbild auf.

mit dem Abbau des Equipments, denn es musste wegen der Gewichtsverteilung alles genau so, wie auf dem Hinflug verstaut werden. Ursprünglich wollten wir die Vertikalantenne für das 30-m-Band erst am 13. 9. 06 morgens abbauen, doch das nochmalige Einpacken wäre extrem zeitaufwändig geworden.

Am frühen Morgen des 13. 9. 06 ging es bereits um 6 Uhr zurück nach Johannesburg. Dort gaben wir den geliehenen IC-756PROIII an Icom zurück. Nach einem entspannenden Nachmittag im Hotel und einem guten Abendessen, wir wollten unbedingt einmal Straußensteak und einen guten südafrikanischen Wein probieren, flogen wir am nächsten Tag wieder via Bahrain zurück nach Deutschland.

Mit im Gepäck, neben all den Gerätschaften, hatten wir das Log mit 6337 Verbindungen, die allesamt via DL7JAN (Büro oder direkt) bestätigt werden.

Danken möchten wir für die Unterstützung: Con, DF4SA, für den 12-m-Glasfasermast und die unbürokratische Hilfe mit den Spiderbeam-Ersatzteilen; Icom für das Leihen des IC-756ProIII sowie der Süddeutschen DX-Gruppe (SDXG).



**Jan, 7P8JF, verteilt Bandpunkte in CW.
Fotos: DH3WO**



Abschiedsbild unter der Antenne: 7P8 macht nach 6337 QSOs Feierabend.

Literatur und URLs

- [1] Bartels, H. J., DL1YFF: 7P8AA mit 27 000 Verbindungen. FUNKAMATEUR 54 (2005) H. 11, S. 1180–1184
- [2] Pluschke, W., DH3WO: „Two in One“-DXpeditionen in den Südpazifik. CD DL 5/2005, S. 342–343, und 6/2005, S. 416–417
- [3] Förderer, J., DL7JAN: Homepage. www.qsl.net/dl7jan
- [4] Lesotho Telecommunications Authority: Homepage. www.lta.org.ls/
- [5] www.lta.org.ls/Licensing/Forms/application_forms.html
- [6] SpiderBeam, DF4SA, Homepage: www.spiderbeam.net
- [7] www.codan.com.au

Yaesu FTM-10E ausgepackt: die FM-Duoband-Funke für Biker

Ing. HERBERT SEEWALD

Mobiltransceiver müssen schon etwas Besonderes bieten, wenn sie die Aufmerksamkeit der Funkamateure auf sich ziehen sollen. Yaesu hat nun neben Autofahrern eine neue Zielgruppe für die mobile Amateurfunkkommunikation entdeckt: Zweiradfahrer ganz allgemein und Motorradfahrer im Besonderen. So haben die Japaner ihren neuen FTM-10E wetterfest gemacht und mit einigen speziellen Features ausgestattet.

Wenn man Yaesu FTM-10E zum ersten Mal sieht, meint man, es handelt sich um den Nachfolger des FT-90R, der vor acht Jahren auf den Markt kam. Denn 50 W HF so kompakt ummantelt gab es bisher nur von Yaesu.

Erst auf den zweiten Blick und nach dem Studium des Handbuchs wird offenbar, dass es sich um eine ganz neue Klasse Mobiltransceiver handelt.

■ Selektivruf und mehr

Offenbar hat der FTM-10E alles, was sich für einen Mobiltransceiver schickt: Tonruf, CTCSS, DCS und automatische Repeater-Ablage. In Mobiltransceiverkreisen schon weniger verbreitet sind EPCS und ARTS. EPCS (*Enhanced Paging and Code Squelch*) basiert auf Paaren von Subaudiotönen, was die Pager- und CTCSS-Funktionen sicherer gegen Störungen macht, und



Bild 1: Der FTM-10E hat ein blau leuchtendes Display, das auch bei hellem Umgebungslicht noch gut ablesbar ist.

Das abnehmbare Bedienteil ist wasserdicht nach IP57. Dank der erstmals bei einem Amateurfunkgerät optional anwendbaren Bluetooth-Technologie werden Kabel überflüssig, und neue Features wie Intercom-Betrieb und Kurznachrichten machen ihn zur Kommunikationszentrale für die Verständigung mit dem Beifahrer, anderen Fahrzeugen einer Gruppe oder für den ganz normalen Amateurfunkverkehr.

■ Kompakt und flexibel

Mit Maßen von 112 × 37,6 × 178 mm³ ist er wirklich klein; dieser Eindruck wird durch die schmale Front noch verstärkt. Bedienteil und Haupteinheit sind ab Werk miteinander verschraubt und lassen sich flexibel als Einheit oder separat montieren. Die Haupteinheit besteht aus robusten Aluminium-Spritzgussteilen, die in der Lage sind, die Verlustwärme der Endstufe auch ohne zusätzlichen Lüfter an die Umgebung abzugeben.

ARTS (*Auto Range Transponder System*) ist ein Helfer, der von Zeit zu Zeit automatisch prüft, ob sich die Gegenstation noch in Funkreichweite befindet. Außerdem stehen ein Abschalt-Timer (TOT) sowie eine Ausschaltautomatik (APO) zur Verfügung, die ungewolltes Dauersenden oder peinliche Akkuentladungen verhindern können.

■ Speicher und Suchlauf

Die 500 Speicher entsprechen dem aktuellen Standard in dieser Geräteklasse. Sie lassen sich bei Bedarf mit bis zu acht alphanumerischen Zeichen benennen. Dazu kommt die Möglichkeit, die Speicher zu sortieren, umzunummerieren und für den Suchlauf zu markieren. Ein spezieller Modifiziermodus erlaubt es, einzelne programmierte Parameter der Speicher, z. B. den Squelch-Pegel oder die Sendeleistung, zu verändern.

Die Programmierung der Speicher, insbesondere wenn sie noch mit Namen versehen werden sollen, ist bekanntermaßen eine

zeitraubende Angelegenheit. Schade, dass es beim FTM-10E keine Buchse gibt, über die sich ein PC anschließen lässt, auf dem eine maßgeschneiderte Software für diese Aufgabe läuft. Für andere Mobilgeräte – auch von Yaesu – gibt es so etwas.

Herkömmliche Speicherbänke bietet der FTM-10E nicht. Vielmehr werden alle programmierten Speicher automatisch der so genannten Gruppenspeicherbank zugeordnet, die man wie ein Band auswählen und nutzen kann.

Die Scan-Möglichkeiten sind vielfältig und beinhalten nicht nur die Yaesu-typische *Smart-Search*-Funktion. Sie sind vielmehr dahingehend erweitert, dass man bei der Wahl von *Ham Band* beide Amateurfunkbänder für den Suchlauf zusammenfassen kann. Allerdings schert er sich beim Scannen nicht um die Frequenzgrenzen der eigentlichen Amateurbänder, sondern führt den Suchlauf über den gesamten Bereich durch.

■ Breitbandempfang

Der Empfänger des FTM-10E ist als Breitbandempfänger konzipiert. Puristen können die Werksvoreinstellung mit nur vier Bändern – 2 m, 70 cm, MW-AM- und UKW-FM-Rundfunk – verwenden. Bei Notwendigkeit lassen sich im Menü-Modus drei weitere Bänder freigeben, sodass der Empfangsbereich – vom AM/FM-Rundfunkteil und einer Lücke zwischen 222 und 300 MHz abgesehen – von 108 MHz bis 999,99 MHz reicht.

Die Wahl der Empfangsbetriebsart NFM, FM, WFM oder AM erfolgt für jedes Band normalerweise automatisch, lässt sich jedoch per Menü umschalten.

■ Internet-Connect-Funktion

Dass Yaesu für die streckenweise über das Internet laufende Kommunikation auch beim FTM-10E auf das hauseigene *WiRES* setzt, ist naheliegend. Das hierzulande viel genutzte Echolink geht jedoch ebenso. Beide Systeme sind gleichermaßen komfortabel nutzbar, da der Transceiver neun DTMF-Speicher hat, in die sich die Zugriffs-codes für Nodes speichern lassen. Dafür fehlt allerdings eine Datenbuchse für 9k6-Packet-Radio, von der Yaesu wohl meint, dass sie bei Bikern nicht angesagt sei.

■ SMS, IDs ...

Die Kommunikation zwischen zwei oder mehreren FTM-10E ist auch per Kurznachrichte möglich, einem Verfahren, das sehr an SMS erinnert. Die Unterschiede zu SMS bei Mobiltelefonen bestehen darin, dass die Kurznachrichten nur maximal 16 Zeichen lang sein dürfen, vorher beim sendenden und empfangenden Gerät identisch programmiert werden müssen, dafür aber gebührenfrei sind. In Verbindung mit den IDs der einzel-

nen Mitglieder einer Fahrgemeinschaft macht es durchaus Sinn, *ICH MUSS TAN-KEN* per Kurznachricht zu verbreiten. Das ist wirklich praktisch, da diese Nachricht und das Rufzeichen des Absenders bei allen anderen Transceivern im Display des Bedienteils zu lesen sind, wenn man auf der Autobahn flott unterwegs ist oder ein Notfall eintritt. Bei entsprechender Voreinstellung lässt sich eine vorher gewählte Kurznachricht mit einem einzigen Tastendruck senden.

In puncto Programmierung der Nachrichten läutet Yaesu hier ein neues Zeitalter ein. Cloning-Kabel waren gestern – jetzt kommen die programmierten Einstellungen, Speicherdaten, Kurznachrichten und ID-Listen per Funk von einem auf das andere Funkgerät! Wenn man der Bedienungsanleitung glauben darf, funktioniert das sogar gleichzeitig von einem auf mehrere andere Transceiver – gleichen Typs natürlich.

Line-In-Eingang, an dem man z. B. einen iPod als Audio-Quelle anschließen kann. Diese Lösung beinhaltet die Option, Stereo zu hören, was selbstverständlich den Anschluss eines Stereokopfhörers oder zweier Lautsprecher voraussetzt.

Damit sich Information, Unterhaltung und Amateurfunk nicht in die Quere kommen, ist im Menü-System eine Einstellmöglichkeit für derartige Konfliktsituationen vorhanden. Per Menü wird festgelegt, wie sich der Transceiver verhalten soll, wenn z. B. eine Station auf dem Relaiskanal auftaucht, während man Radio oder MP3s hört.

Da man beim Musikhören nicht immer mit dem Klang zufrieden ist, weil dieser ganz wesentlich von den verwendeten Lautsprechern abhängt, bietet der FTM-10E die Möglichkeit, den NF-Frequenzgang des Empfangsteils in sechs recht differenzierten Varianten zu verändern.



Bild 2: Intercom-Betrieb; mit zwei Bluetooth-Headsets und zwei Bluetooth-Adaptoren kann man sich mit dem Sozios verständigen.



Bild 3: Optionale Handmikrofone werden wasserdicht angeschraubt, hier an die optionale Buchse an der Unterseite des Bedienteils.

Was in erster Linie bequem erscheint, hat großen praktischen Nutzen: Treffen sich mehrere funkende Motorrad- oder Autofahrer z. B. auf einem Parkplatz, so lassen sich alle Funkgeräte komfortabel und schnell wie nie zuvor identisch programmieren. Diese Technologie, die auf dem EPCS-Verfahren basiert, dürfte daher demnächst auch bei anderen FM-Funkgeräten eingesetzt werden. Ausgesprochen nützlich, vor allem im lauten Straßenverkehr, ist eine Funktion, die den Operator akustisch warnt, wenn die Empfangslautstärke zu niedrig ist und die Gegenstation deshalb überhört werden könnte.

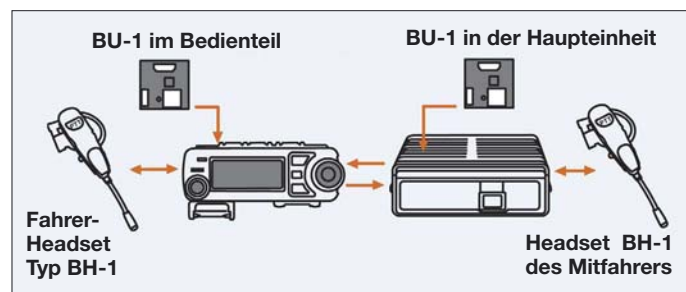
■ Funken mit Musik

Nett fand ich, dass die Entwickler in den FTM-10E noch ein AM/FM-Radio integriert haben, das – mit ungewöhnlichen Zwischenfrequenzen von 130 kHz (FM) und 50 kHz (AM) – völlig unabhängig vom Rest der Schaltung ist. Zudem gibt es einen

■ Menü-System

Yaesu hat das Menüsystem beim FTM-10E zweigeteilt: Bis zu 17 Menü-Features, die im englischen Original-Handbuch als *Smart Menus* und im deutschen als *Schnellmenüs* bezeichnet werden, sind direkt über zwei auf der Oberseite des Bedienteils befindliche Tasten zu erreichen. Welche von diesen aufgerufen werden können, lässt sich im Menü 15 des Menü-Modus festlegen, der insgesamt 48 einzelne Menüs umfasst. Dabei ist der Menü-Modus einfach zu erreichen. Der Zugriff erfolgt über die *Voll/Sel*-Taste des Bedienteils, die Auswahl des Menüs über den Abstimmknopf, die Menü-Aktivierung mit der Taste direkt neben diesem Knopf und die Einstellung wiederum mit dem Abstimmknopf.

Obwohl die einzelnen Menüs mit aussagekräftigen englischen Abkürzungen gekennzeichnet sind, kommt man auch beim FTM-10E nicht umhin, sich intensiv mit der Bedienungsanleitung zu befassen. Um die Möglichkeiten des Transceivers nutzen zu können, muss man sie erst einmal kennen. Das Abspeichern der geänderten Menü-Einstellung erfolgt durch Drücken der *Voll/Sel*-Taste. Dadurch kehrt der Transceiver gleichzeitig zum Normalbetrieb zurück.

■ Zubehör

Im Lieferumfang finden sich außer dem Transceiver eine robuste Mobilhalterung



Bild 4: Das wasserdichte Bedienteil kann auf dem Lenker eines Fahr- oder Motorrads montiert werden. Fotos: Red. FA (2), Yaesu (1)

und ein Winkeladapter für das Bedienteil, mit dem sich Letzteres um 20° nach oben oder unten geneigt montieren lässt. Außerdem liegen ein 3 m langes Separationskabel, eine magnetische und eine mechanische Halterung für das Bedienteil bei. Dazu kommen ein Stereo-Adapter für Kopfhörer bzw. Lautsprecher sowie zwei Inbuschlüssel, die man bei der Installation des Transceivers unbedingt braucht.

Wer das kurze Verbindungskabel zum Transceiver, das auf der Bedienteilseite fest angebracht ist, gegen das lange austauschen will, muss das Bedienteil öffnen. Dabei ist Vorsicht geboten, damit die dünnen Leitungen und winzigen Steckverbinder keinen Schaden nehmen. Beim Zusammenbau muss vor allem die Gehäusedichtung richtig sitzen – sonst ist es vorbei mit IP57!

Neben der direkten Montage des Bedienteils an der Haupteinheit – entweder gerade oder mit dem Winkeladapter – kann man es in die anschraubbare Halterung schieben oder mit dem mitgelieferten Magneten auf ebenen Flächen befestigen. Die Kraft des Magneten ist nicht zu unterschätzen und erscheint in der Lage, dünnes Blech zu deformieren. Zum Schutz des Lacks unbedingt die Plastikfolie aufkleben!

Beim Einsatz des FTM-10E beim Zweiradfahren oder anderweitig im Freien ist zu bedenken, dass die Haupteinheit des Transceivers nicht wasserdicht ist. Der Montageort oder eine entsprechende Umhausung sind deshalb sorgfältig auszuwählen. Gleiches trifft auf Vorkehrungen gegen einen Diebstahl zu. Zwar wird die Haupteinheit von zwei Inbusbolzen gehalten, bei entsprechender krimineller Energie und Ausrüstung stellen diese aber kein wirkliches Hindernis dar.

■ Mikrophon im Bedienteil

Da das Bedienteil mit einer Elektretkapsel als Mikrophon sowie einer PTT-Taste ausgestattet ist, liefert Yaesu für den FTM-10E kein Handmikrophon mit. Wegen der bisher nicht gebräuchlichen verschraubbaren Mik-

rofonbuchse passt leider auch kein gewöhnliches Yaesu-Mikrofon. So kommen Liebhaber traditioneller Mikes nicht umhin, sich eines der beiden optionalen zu kaufen.

Wer gewohnheitsmäßig etwas lauter oder leiser spricht, kann dies über das Menü *Mikrofonverstärkung* kompensieren. Eine hohe Verstärkung hebt allerdings auch die Hintergrundgeräusche an und/oder überträgt den Hall des Raumes, was im Freien oder im gedämpften Fahrzeuginnenraum nicht auftritt.

Die handmikrofonlose Bedienung wird durch eine zuschaltbare VOX-Funktion ergänzt, deren Ansprechempfindlichkeit über ein anderes Menü in zehn Stufen wählbar ist. Dass die Haltezeit der VOX von knapp 1 s nicht variiert werden kann, spielt in Verbindung mit der bei FM üblichen Rauschsperrung keine große Rolle. Wahlweise lässt sich ein etwas mickriger Lautsprecher im Bedienteil aktivieren, sodass Letzteres wie ein Handy mit Schnur fungieren kann.

■ Fahrzeugmontage

Zum Anbau des FTM-10E an Motorräder bietet Yaesu einige Zubehörteile an, die sich aber auch für die Montage an Fahrrädern, in Autos oder auf Booten eignen. Da wären beispielsweise Schellen zur Befestigung des Bedienteils am Lenker, eine verstellbare Bedienteilhalterung sowie eine außen anbaubare Buchse für eines der zwei optional verfügbaren wasserdichten Handmikrofone. Ferner gibt es einen kleinen Hochleistungslautsprecher, der mit den 8 W NF-Leistung des Transceivers zurechtkommt, aber leider nur gegen Feuchtigkeit und Staub geschützt, also nicht wasserdicht ist.

Diesen oder einen anderen externen Lautsprecher braucht man auf alle Fälle, wenn der Transceiver als Megafon dienen oder wenn mit einem der vier zur Auswahl stehenden Warntöne auf sich aufmerksam gemacht werden soll. Damit das Megafon nicht rückkoppelt, wird das NF-Signal übrigens elektronisch verzögert.

Ganz neu an einem Amateurfunkgerät ist ein optionales Bluetooth-Interface, das für die NF-Übertragung zwischen Transceiver und Operator vorgesehen ist. Yaesu nennt diese Baugruppe, für die es sowohl im Bedienteil als auch in der Haupteinheit einen Steckplatz gibt, BU-1. Wenn man ein Bluetooth-Headset, z. B. das BH-1 von Yaesu, benutzt, erübrigt sich das Kabel zwischen Transceiver und Headset. Das ist bei allen Arten des Mobilbetriebs überaus nützlich, aber auch beim Betrieb des FTM-10E als Heimstation denkbar. Vor allem, weil dabei auch die VOX eingesetzt werden kann. Zusätzlich können sich Fahrer und Sozius während der Fahrt bei eingeschalteter Intercom-Funktion via Bluetooth verständigen, siehe Bild 2.



Bild 5: In der Leistungsstufe *High* ist die Sendeleistung stark von der Betriebsspannung abhängig.

Sinnvollerweise hat Yaesu nicht nur eine zuschaltbare Batteriesparfunktion für das Bluetooth-Headset vorgesehen, sondern bietet als Zubehör auch eine Ladeschale an, die man von unten am Bedienteil anschrauben kann. Übrigens funkt das Headset den Ladezustand seines Akkumulators an den Transceiver, sodass der *LOW BATT* im Display anzeigt, wenn das Headset in die Ladeschale muss.

Gemessene Eingangsspannungen [µV]				
Parameter	145,000 MHz		435,000 MHz	
	FM-N	FM	FM-N	FM
S-Meter†				
1 Balken	0,25	0,27	0,29	0,31
2 Balken	0,83	0,86	0,91	0,96
3 Balken	2,4	2,52	2,57	2,74
4 Balken	6,6	6,9	7,63	7,93
Empfindlichkeit				
Squelch†	0,11	0,14	0,12	0,14
SINAD*	0,16	0,16	0,16	0,16
max. SINAD	37 dB	35 dB	38 dB	35 dB

* 12 dB; FM-N 2,5 kHz Hub, FM 5 kHz Hub
† Erscheinen des Balkens bzw. Squelch-Öffnung

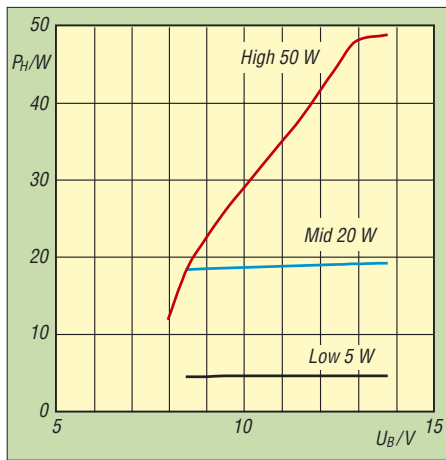
Beim Empfang nimmt der FTM-10E etwa 0,35 A auf. Beim Senden mit 5 W sind es ungefähr 2 A. Umweltaktivisten haben dadurch die Chance, das Gerät auch auf dem Fahrrad zu betreiben – einen puffernden Akkumulator mit passender Kapazität vorausgesetzt. Wer auf der Ham Radio war, konnte einen mit Mobilfunk ausgestatteten Drahtesel am Yaesu-Stand bestaunen [1]. Schließlich ist Yaesu Europe B. V. in Holland ansässig ...

Die Leistung eines Fahrraddynamos von etwa 3 W reicht aber nicht für ein Nachladen des Akkumulators, selbst bei Empfangsbetrieb mit geschlossener Rauschsperrung. Praktisch ist in diesem Zusammenhang, dass die Betriebsspannung im Display ablesbar ist.

■ Messergebnisse

Nun zu einigen Messungen, die im Labor der Redaktion FA vorgenommen wurden.

Bei netzunabhängig betriebenen Geräten interessiert beispielsweise der HF-Leistungsabfall bei sinkender Betriebsspannung sowie die minimale, bei der Sender und Empfänger noch arbeiten.

Auffallend war, dass das Muster in den Leistungsstufen *High* und *Mid* weniger Strom benötigte als in den Daten [2] angegeben. Und während Yaesu die Funktion im Betriebsspannungsbereich von 11,7 bis 15,8 V (13,8 V ±15%) garantiert, sendete der getestete FTM-10E bereits ab 8,5 V. Die Spannungsabhängigkeit der Ausgangsleistung ist in Bild 5 dargestellt.

Weil sich eine Umschaltung von FM auf WFM und NFM vornehmen lässt, wurde untersucht, ob sich die Bandbreite real ändert, da die technischen Daten lediglich für NFM und AM 12 kHz nennen. Beim Umschalten von NFM auf FM blieb die Bandbreite bei 12 kHz. Die NF-Amplitude ging bei gleichem Hub erwartungsgemäß zurück, da der Demodulator bei FM weniger steil ist. Der -60-dB-Wert, der für die Nachbarbanddämpfung steht, fiel besser aus als angegeben. Bei WFM wurden 210 kHz als -6-dB-Bandbreite gemessen.

Empfindlichkeitsmessungen mit einem kommerziellen Funkmessplatz bestätigten die Herstellerangaben. Bei der Unterdrückung der Harmonischen war das Muster besser als spezifiziert. Das S-Meter entzieht sich jeder Form von Kritik – es besteht aus einem Balken mit vier unbeschrifteten Segmenten ...

■ Fazit

Mit dem FTM-10E geht Yaesu auf Funkamateure zu, die sich auch als Motorsportler oder Zweiradtourist betätigen. Der Transceiver bietet dafür hohen Zusatznutzen, der jedoch erst richtig zur Geltung kommt, wenn mehrere Funkamateure ein solches Gerät in Gebrauch haben. Für Gruppenausflüge bietet er völlig neue Möglichkeiten der Kommunikation.

Wie das Mobiltelefonieren lenkt auch Amateurfunkbetrieb während der Fahrt ab. Daher sollten im Interesse der Verkehrssicherheit Einstellversuche beim Fahren unterbleiben.

Da der Fahrtwind eine Verständigung über das Mikrofon des Bedienteils unmöglich macht, sollte man sich für das Funken während der Fahrt ein Bluetooth-Headset zulegen und VOX-gesteuert mobil funken. Dann kommt man mit dem etwa 350 € teuren Gerät auch sicher ans Ziel.

Literatur

- [1] Hegewald, W., DL2RD: Amateurfunk – mehr als nur Hobby. 32. Ham Radio 2007. FUNKAMATEUR 56 (2007) H. 8, S. 834–837
- [2] FA-Typenblatt: FTM-10E, VHF/UHF-FM-Mobiltransceiver. FUNKAMATEUR 56 (2007) H. 9, S. 971–972

Wie lassen sich unterschiedliche MUF-Werte interpretieren?

Dr.-Ing. HENNING PEUKER – DL2DSD

Die maximal nutzbare Frequenz (MUF) gilt im Allgemeinen als obere Frequenzgrenze, die für Funkverbindungen zwischen zwei Punkten nutzbar ist. Doch unter welchen Bedingungen gilt sie? Der Beitrag zeigt auf, wie sie ermittelt wird und welche Rückschlüsse sich daraus ziehen lassen.

Funkverbindungen über große Entfernungen lassen sich mit geringen Verlusten nur über Reflexionen an der Ionosphäre realisieren. In den Ausbreitungsvorhersagen, wie etwa in dieser FA-Ausgabe auf S. 1010, ist die für eine bestimmte Richtung und Entfernung maximal nutzbare Frequenz (MUF = Maximum Usable Frequency) angegeben. Doch was sagt dieser Wert aus und wie kann man zeitnah an aktuelle Werte kommen?

Darüber hinaus wird von DK0WCY als weiterer MUF-Wert derjenige für die maximal überbrückbare Entfernung bei einem vertikalen Antennenabstrahlungswinkel von 5° ausgegeben (Stand: 5.11.06). Der ebenfalls im Lokator JO44VQ stehende Funkwetter-Datensender DRA5 sendet auf 5,195 MHz die gleichen Daten für interne Zwecke [1] aus. Noch mehr Informationen bietet die Internetseite [2] des



Bild 1: Ionogramm in Juliusruh/Rügen am 16.5.2006, 1158 UTC, mit den farbig dargestellten Echospuren und dem daraus abgeleiteten Elektronendichteprofil (schwarze Kurve); die angefügten Tabellen sind nochmals als Tabelle 1 (Ausschnitt) und Tabelle 2 wiedergegeben. Quelle: [2]

Die bekannte Bake DK0WCY an ihrem Standort in Scheggerott, südöstlich von Flensburg (Lokator JO44VQ), gibt auf 3,579 MHz und 10,144 MHz den Ionosphärenzustand über Rügen aus. Inhalt der Meldungen sind neben den Werten des Sonnen- und Erdmagnetfelds auch ionosphärische Daten. Einige der über DK0WCY ausgestrahlten Daten, wie etwa die kritische Frequenz der F2-Schicht (foF2) und die maximal nutzbare Frequenz für eine Entfernung von 1000 km (MUF1k) werden dabei den Echolotmessungen der Ionosphärenstation des Leibniz-Instituts für Atmosphärenphysik e.V. in Juliusruh/Rügen übernommen.

Leibniz-Instituts für Atmosphärenphysik e.V. selbst. Um jedoch diese gerade die für Funkamateure wichtigen Daten interpretieren zu können, sollte man sich einige theoretische Grundlagen wieder ins Gedächtnis rufen.

Theoretische Grundlagen

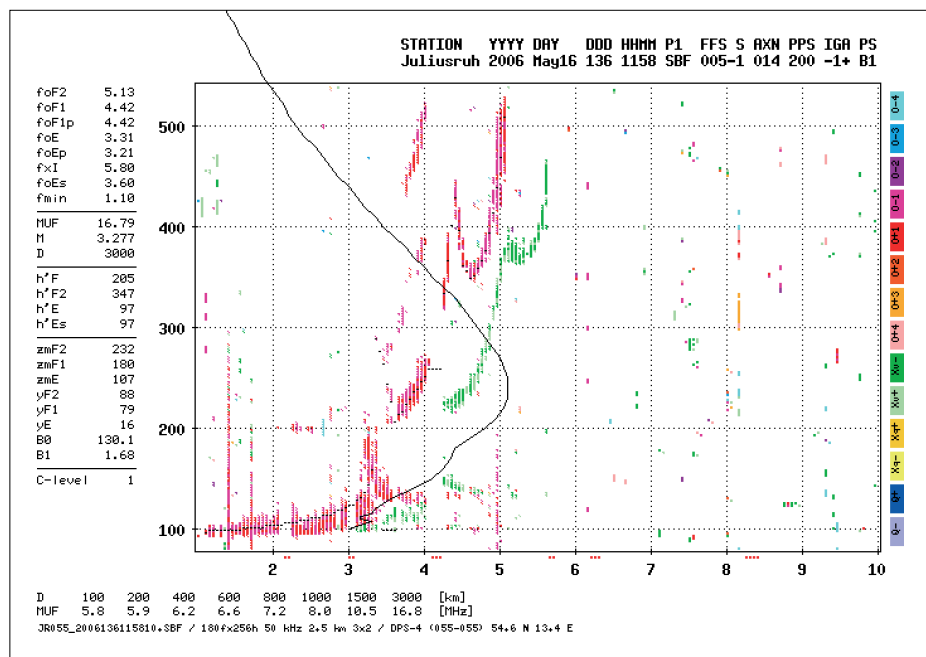
Im Folgenden wird zunächst nur eine einzige homogene Schicht betrachtet, auf die die elektromagnetische Welle trifft. Die Welle wird beim Schichtübergang gebrochen und reflektiert. Beide Anteile werden gedämpft. Bei Totalreflexion findet keine Brechung statt und die Dämpfung der reflektierten Welle ist daher gegenüber der einfallenden

Welle gering. Daraus ist zu schlussfolgern, dass es nur durch Totalreflexion in der Ionosphäre möglich ist, mit kleinen Sendeleistungen große Entfernungen zu überbrücken. Reflexionen, die auch ohne Totalreflexion vorhanden sind, haben nur bei sehr großen Sendeleistungen Bedeutung.

Totalreflexion an einer Schicht ist nur möglich, wenn diese Schicht einen kleineren Brechungsindex aufweist. Luft besitzt einen Brechungsindex von praktisch $n = 1$. Die ionisierte Atmosphärenschicht (Ionosphäre) stellt für elektromagnetische Wellen ein dünneres Medium als Luft dar. Besonders die freien Elektronen der Ionosphäre werden durch die einfallende elektromagnetische Welle der Frequenz f in erzwungene Schwingungen versetzt. Es kommt zu einer Polarisation und Phasenverschiebung gegenüber der Anregung durch die einfallende Welle. Eine weitere Beeinflussung findet durch das Erdmagnetfeld statt.

Der Brechungsindex n ist abhängig von der Frequenz f und der Elektronendichte N , wobei das Magnetfeld der Erde nicht berücksichtigt wird [3]:

$$n = \sqrt{1 - K \frac{N}{f^2}} \text{ mit } K = 80,5 \text{ m}^3 \text{ s}^{-2}$$

$$\text{aus } K = \frac{q_e^2}{4 \pi^2 \epsilon_0 m_e}$$

Dabei sind q_e die Ladung, m_e die Masse des Elektrons und ϵ_0 die Dielektrizitätskonstante des freien Raums (8,854 pF/m). Für Frequenzen $f^2 < K \cdot N$ wird der Brechungsindex tatsächlich kleiner als 1. Bei $f^2 = N \cdot K$ wird der Brechungsindex Null und es findet **Totalreflexion einer senkrecht einfallenden Welle** statt. Die Frequenz, bei der dies eintritt, wird als Plasmafrequenz f_p bezeichnet. Sie lässt sich bei senkrechtem Einfall als die größte total reflektierte Frequenz relativ einfach messen. Jede Welle der Frequenz f kleiner als f_p wird praktisch vollkommen reflektiert.

Aus einer gemessenen und somit bekannten Plasmafrequenz kann die Elektronendichte berechnet werden. Der umgekehrte Weg ist ebenfalls möglich.

$$N = 1,24 (f_p/\text{Hz})^2 \cdot 10^{-8} \text{ cm}^{-3} \text{ bzw. } f_p = 8,98 \sqrt{N/10^{12}} \text{ m}^{-3}$$

Für **Schrägeinfall** unter dem Einfallswinkel Φ zum Lot in eine horizontale Schicht ergibt sich mit dem Brechungsgesetz und für $n_1 = 1$ bei **Totalreflexion** ($\Phi_2 = 90^\circ$):

$$n_1 \sin \Phi = n \sin \Phi_2$$

$$\sin^2 \Phi = n^2 = 1 - \frac{f_p^2}{f^2}$$

$$\cos \Phi = f_p/f$$



Bild 2: Modell der Raumwellen in ionisierten Mehrschichten bei einem Einfallswinkel zum Lot von 20° (rot) und 31° (blau)

Diese maximale Schrägeinfallfrequenz f bei bekannter maximaler Senkrechteinfallfrequenz f_p wurde erstmals von Newbern Smith aus den USA im Jahre 1939 als Sekansgesetz abgeleitet, siehe [4] und [5].

Der **reale Elektronendichteverlauf in einer Schicht** bewirkt, dass die einfallende Welle erst in jener Schichthöhe total reflektiert werden kann, die die Bedingung der oben genannten notwendigen Elektronendichte N erfüllt. Wegen der quasikontinuierlichen Veränderung der Elektronendichte in der Ionosphäre erfolgen die Brechungen ebenso kontinuierlich. Der Weg der Welle in der Ionosphäre ist daher vom vertikalen und horizontalen Verlauf des Brechungsindex abhängig.

In Bild 2 ist ein Mehrschichtmodell mit endlichen Schichthöhen und jeweils konstantem Brechungsindex in einer Schicht dargestellt. Vorgegeben wird ein Brechungsindexverlauf, der von $n = 1$ mit steigender Höhe bis zum Ionisationsmaximum abnimmt. Mit weiter ansteigender Höhe nimmt er wieder zu und erreicht $n = 1$.

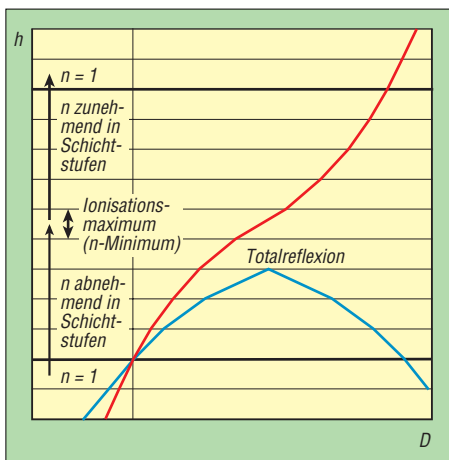
Der Einfluss der Erdkrümmung wird dabei nicht berücksichtigt. Das Modell gestattet

es, die Wirkung der Brechung und Totalreflexion gut zu erkennen, da in den Teilschichten die Wellen geradlinig verlaufen. Die beiden einfallenden Wellen besitzen die gleiche Frequenz.

Die flach mit 31° einfallende Welle wird vom Lot weg gebrochen und erreicht vor der maximal ionisierten Schicht einen Einfallswinkel, der zur Totalreflexion ausreicht. An dieser Teilschicht wird die Welle mit gleichem Winkel zur Erde vollständig reflektiert. Mit abnehmender Höhe erfolgt jeweils Brechung zum Lot, da der Brechungsindex mit der Höhe abnimmt. Die steiler abgestrahlte und mit 20° zum Lot einfallende Welle wird bis zum Ionisationsmaximum vom Lot weg gebrochen. Totalreflexion setzt hierbei aber nicht ein, weil mit steigender Höhe der Brechungsindex zunimmt. Die Welle wird zum Lot hin gebrochen bis die Schicht mit $n = 1$ erreicht wird.

Das vorgegebene Brechungsindexprofil reicht für eine Senkrechtreflexion nicht aus. Im Folgenden wird daher unter Reflexionshöhe immer die Höhe verstanden, bei der Totalreflexion eintritt.

■ Ionogramme der Ionosphärenstationen

In Juliusruh/Rügen erfolgen alle 15 min Echolotmessungen mit einer Ionosonde. Die Ergebnisse werden in Ionogrammen aus den Senkrechtlotungen dargestellt und im Internet veröffentlicht [6]. Ein Beispiel zeigt das Bild 1. Andere Ionosphärenstationen verfahren ähnlich.

Ionogramme sind die Darstellungen der scheinbaren Reflexionshöhen in Kilometer über der Frequenz in Megahertz. „Scheinbar“ deshalb, weil die Geschwindigkeitsveränderungen der Welle nicht einbezogen werden – auf der Y-Achse sind die halben Laufzeiten der Radarimpulseschos aufgetragen.

Die Reflexionsspur für die F2-Schicht spaltet sich in eine ordentliche Komponente auf, die bei der kritischen Frequenz

$foF2$ endet. Zusätzlich ist eine außerordentliche Komponente vorhanden, die bei fxI verschwindet. Der Frequenzabstand ist abhängig von der Erdmagnetfeldstärke und beträgt für den Standort der Messstation auf Rügen zirka 0,7 MHz. Ebenfalls sind Mehrfachreflexionen zu erkennen. Im Ionogramm ist außerdem als schwarze Kurve das ermittelte Elektronendichteprofil eingezeichnet.

Neben dem Ionogramm sind auch die scheinbaren minimalen Reflexionshöhen h' der einzelnen Ionosphärenschichten mit ihren kritischen Frequenzen f_o und charakteristische Werte zum Elektronendichteprofil aufgelistet (siehe Tabelle 1). Die ebenfalls im Ionogramm unterhalb der Grafik aufgelisteten MUF-Werte für Entfernungen von 100 bis 3000 km sind der Tabelle 2 gesondert dargestellt.

Tabelle 2: MUF für Entfernung D aus Bild 1

D /km	MUF /MHz	D /km	MUF /MHz
100	5,8	800	7,2
200	5,9	1000	8,0
400	6,2	1500	10,5
600	6,6	3000	16,8

■ Berechnung der maximalen Schrägeinfallfrequenzen

Die MUF ist die obere Grenze des Übertragungsfrequenzbereichs. Die klassische MUF ist nach CCIR seit 1966 als die höchste Frequenz definiert, bis zu der Übertragungen zwischen zwei Punkten bei einem bestimmten Übertragungsmodus durch reine Brechung möglich ist. Das bedeutet, dass bei Schrägeinfall Brechung und Totalreflexion die Grundlage zur Ermittlung bilden. Scatter, Ducts usw. werden nicht berücksichtigt.

Das schon genannte Sekansgesetz gibt den Zusammenhang zwischen maximaler Schrägeinfall- und maximaler Senkrechteinfallfrequenz für Totalreflexion in einer einzelnen Schicht wieder. Die maximalen Plasmafrequenzen jeder Schicht werden im Ionogramm mit f_o bezeichnet.

Mit dem Erdradius r und der Reflexionshöhe h lassen sich bei einer Entfernung D zwischen Sender und Empfänger auf der Erdoberfläche $1/\cos \Phi$ und der Elevationswinkel (Abstrahlwinkel) χ berechnen:

$$f/f_o = 1/\cos \Phi = \sqrt{1 + \frac{\sin^2 \beta}{(1 - \cos \beta + h/r)^2}}$$

mit $\beta^\circ = \frac{360 D}{4 \pi r}$ und $\chi = 90^\circ - \beta - \Phi$

Das gilt aber nur für eine einzelne Schicht, in der Totalreflexion stattfindet. Für die exakte Berechnung müssen die Reflexions-

Tabelle 1: Ionosphärische Standardparameter (Ausschnitt aus Bild 1)

Kürzel	Wert	Einheit	Bedeutung
foF2	5,13	MHz	kritische Frequenz der F2-Schicht
foF1	4,42	MHz	kritische Frequenz der F1-Schicht
foF1p	4,42	MHz	kritische Frequenz der partiellen F1-Schicht
foE	3,31	MHz	kritische Frequenz der E-Schicht
foEp	3,21	MHz	kritische Frequenz der partiellen E-Schicht
fxI	5,80	MHz	höchste Frequenz aufgezeichneter Reflexionen an der F-Schicht
foEs	3,60	MHz	kritische Frequenz der sporadischen E-Schicht
fmin	1,10	MHz	niedrigste Frequenz aufgezeichneter Reflexionen
MUF	16,79	MHz	maximal nutzbare Frequenz
M	3,277		MUF-Faktor
D	3000	km	Entfernung
h'F	205	km	minimale virtuelle Höhe der F-Schicht
h'F2	347	km	minimale virtuelle Höhe der F2-Schicht
h'E	97	km	minimale virtuelle Höhe der E-Schicht
h'Es	97	km	minimale virtuelle Höhe der sporadischen E-Schicht

höhen h von Senkrecht- und Schrägeinfall übereinstimmen und bekannt sein. Außerdem darf der Weg der Welle nicht gekrümmt sein.

Beides ist in der Ionosphäre nicht der Fall! Exakt wäre es, die Änderungen von h und Φ in der obigen Gleichung zu berücksichtigen. Kommerziell wird daher für die MUF-Berechnung das Elektronendichteprofil verwendet.

MUF-Berechnung mit Näherungen

Nun stellt sich die Frage, ob das Sekansgesetz bei konstanter Reflexionshöhe und ohne Berücksichtigung der Krümmung des Wellenverlaufs in Näherung für die MUF einsetzbar ist – wir wollen dies an einem Beispiel für die F2-Schicht untersuchen.

Für die Reflexionshöhe h wird dabei vereinfacht die minimale scheinbare Reflexionshöhe $h'F2$ aus Tabelle 1 in die obige Gleichung eingesetzt, für f_o nehmen wir f_oF2 .



Bild 3: MUF in Juliusruh nach Tabelle 2 in Abhängigkeit von der Entfernung D. Darstellung der Frequenzkurven für Reflexionshöhen h und kritische Senkrechtffrequenzen f_o

Das Ergebnis mit $r = 6378$ km zeigt Bild 3. Die MUF-Werte aus der Tabelle 2 sind zum Vergleich mit eingezeichnet. Die Kurve für $h = 347$ km und $f_o = 5,13$ MHz weicht von den MUF-Werten ab, gibt aber qualitativ gut den Verlauf wieder.

In Bild 3 sind auch die Ergebnisse der gleichartigen Näherung für die E- und E_s -Schicht eingezeichnet. Daraus ist zu ersehen, dass die MUF-Werte des Ionogramms und damit auch die von DK0WCY ausgegebene MUF1k nur aus der F- bzw. F2-Schicht abgeleitet werden. Bei ausgeprägten E- und E_s -Schichten sind die MUF-Werte für Entfernungen bis 2000 km zu klein. Dies zeigt auch der Umstand, dass DK0WCY am 16.5.06 auf 10,144 MHz mittags in einer Entfernung von etwa 480 km in Dresden dank E- bzw. E_s -Schicht gut hörbar war.

Die MUF für 600 km war jedoch nur mit 6,6 MHz im Ionogramm angegeben (MUF1k = 8 MHz; $R = 0$, Flux = $72 \cdot 10^{-22} \text{ Wm}^{-2} \text{ Hz}^{-1}$). Die Mitte der Übertragungsstrecke lag etwa 500 km von der Messstation Rügen entfernt.

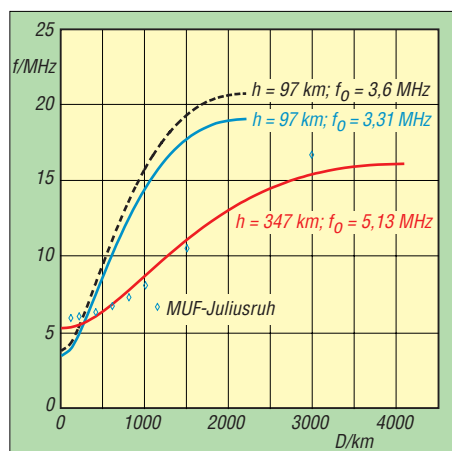
Einfluss des Antennenabstrahlwinkels

Unter Einbeziehung variabler Reflexionshöhen als Parameter lassen sich aus dem Sekansgesetz und der oben genannten Beziehung für $1/\cos \Phi$ angenähert folgende Schlussfolgerungen ziehen:



Bild 4: Relativer MUF-Faktor in Abhängigkeit von der Entfernung D und der Reflexionshöhe h , bezogen auf die MUF für 3000 km

Die MUF für 4500 km ist theoretisch nur etwa 8% größer als die MUF für 3000 km, siehe Bild 4 – in [7] werden 10% angesetzt. Mit einem Einfachsprung können maximal etwa 4500 km überbrückt werden, wobei in den Ionogrammen die MUF für maximal 3000 km angegeben ist.

Der maximal mögliche Einfachsprung wird durch den vertikalen Abstrahlwinkel der Antenne stark beeinflusst. Es gilt mit den oben genannten Bezeichnungen

$$\frac{\cos(\beta + \chi)}{\cos \chi} = \frac{r}{r + h} \text{ und } D = \frac{4 \pi r (\beta / \circ)}{360}$$

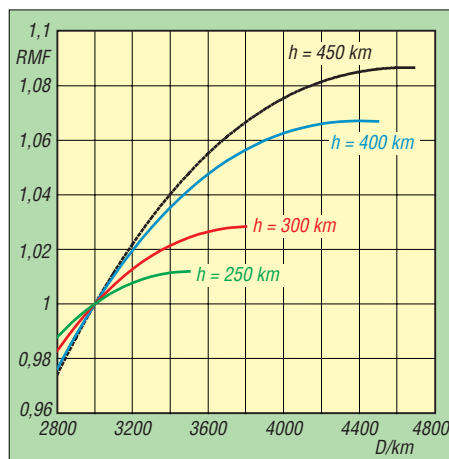
Bild 5 zeigt die starke Verringerung der Sprungentfernung bereits bei 5° Elevation gegenüber 0°.

Weltweite Ausbreitungsbedingungen

Wer sich aktuell über den weltweiten Ionosphärenzustand und die Ausbreitungsbedingungen informieren möchte, dem seien z. B. die Hörbarkeiten der 18 koordinierten NCDXF-Baken [9] auf den Amateurfunkbändern von 14 bis 28 MHz empfohlen. Eine fast aktuelle Darstellung bietet das URSL/HAP-Vorhersageprogramm auf [8]. Ergänzende Ausführungen sind



Bild 5: Maximale Sprungentfernung D in Abhängigkeit vom vertikalen Antennenabstrahlwinkel χ (Elevation) und der Reflexionshöhe h

auf der Internetseite des FA [10] verfügbar.

Der von DK0WCY gesendete MUF-Wert, zusammen mit dem k-Wert (relative geomagnetische Aktivität), ist hervorragend geeignet, die momentanen Ausbreitungsbedingungen auf Kurzwelle für einen Einfachsprung über die F- bzw. F2-Schicht schnell abzuschätzen. Der gesendete MUF1k-Wert im Datagramm von DK0WCY ist jedoch zu klein, wenn die E- bzw. E_s -Schicht besonders stark ausgeprägt ist.

Wird kein MUF-Wert übertragen, können ein Geräteausfall, ein großer f_oE_s - bzw. f_oE_s -Wert (Abdeckung) oder eine Ionosphärenstörung vorliegen.

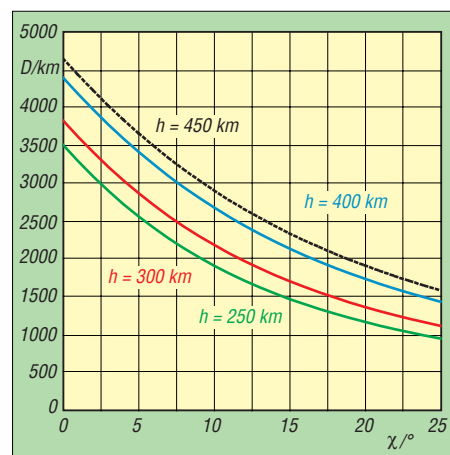
Es lohnt sich dann, das Ionogramm im Internet anzusehen. Dort sind auch erweiterte MUF-Werte verfügbar.

dl2dsd@darcd.de

Literatur und URLs

- [1] DK0WCY: Aurora Bake in JO44VQ. www.dk0wcy.de
- [2] Leibniz-Institut für Atmosphärenphysik e. V.: www.iap-kbom.de
- [3] Vogelsang, E.: Wellenausbreitung in der Nachrichtentechnik. Verlag R. Oldenbourg, München 1979. ISBN 3-486-23731-4
- [4] Schütz, H.: Sonne, Erde, Ionosphäre und Kurzwellenausbreitung. DARC-Verlag, Baunatal 1994
- [5] Rint, C. (Hrsg.): Die Ionosphäre – Methoden und Ergebnisse ihrer Erforschung. Handbuch für Hochfrequenz- und Elektro-Techniker, 3. Band, Verlag für Radio-Foto-Kinotechnik, Berlin 1954
- [6] Leibniz-Institut für Atmosphärenphysik e. V.: Ionosonde Juliusruh – latest results. www.iap-kbom.de/radar/Radars/Ionosonde/iono_plots.php
- [7] Beckmann, B.: Can hams make contacts above the classical MUF? Interradio (1966/1967), H. 4, S. 66–69
- [8] IPS Radio and Space Services: Predictiontools: www.ips.gov.au → HF-Systems → Predictiontools oder www.ips.gov.au/HF_Systems/8/1
- [9] Northern California DX Foundation: International Beacon Project. www.ncdxf.org → Beacons
- [10] Peuker, H., DL2DSD: Einige Aspekte zu KW-Funkwettervorhersagen. FUNKAMATEUR, www.funkamateure.de → Download → Sonstiges, allgemein

RadioCom 6 – DSP-Filter-, Analyse- und Decoder-Software

RUDOLF PIEHLER – DL3AYJ

RadioCom von Bonito ist ein Multitalent für die Soundkarte, das sowohl für Funkamateure als auch für Monitoring-Fans von Interesse ist. Der folgende Beitrag geht auf verschiedene Anwendungsaspekte ein.

Die neue Version von RadioCom wird im Paket mit Hardware geliefert. In einer Box befinden sich die CD mit der Software, ein Kabel mit zwei 3,5-mm-Klinkesteckern, ein Y-Kabel mit 3,5-mm-Klinkesteckern sowie ein Adapter mit zwei Sub-D-Steckern, von Bonito *Switchbox* genannt; ferner das Handbuch. Der Gebrauch des beigefügten Kabels erschließt sich von selbst. Für erste Empfangsversuche liegt es nahe, einfach den Kopfhörerausgang des Empfängers bzw. des Transceivers mit der Line-In-Buchse der Soundkarte zu verbinden.

Nun also CD ins Laufwerk, kurz auf den Autostart warten und los gehts. Zuerst öffnet sich der installierte Standard-Browser und es erscheint ein Info-Bildschirm *RadioCom 6 Installation* (siehe Bild S. 916). Das ist eine angenehme Überraschung. Erst dann folgt der Installationsbildschirm von RadioCom.

Bei dieser Oberfläche ist nicht leicht zu erkennen, wohin das Programm installiert wird oder gar, wie das Zielverzeichnis für die Installation zu ändern ist. Möglicherweise wurde von Bonito diese unkonven-



Bild 2: Anzeigen des Installationsfortschritts

sen sein, erscheint eine entsprechende Fehlermeldung bei der Installation. Leider ist es mir nicht gelungen, das Programm über eine zusätzlich installierte USB-Soundkarte zum Laufen zu bringen. RadioCom 6 erkannte in meinem Fall immer *1. PCR/USB RADIO* und zeigt dann eine Fehlermeldung. Ein Blick in den Gerätemanager zeigte jedoch die korrekte Installation ...

Problematisch kann es auch werden, wenn der PC über keine RS232-Schnittstelle verfügt, was bei einer Vielzahl von Notebooks der Fall ist, denn dann ist ein USB-zu-Seriell-Wandler nötig. In Bonitos Installationshinweisen steht dazu, „nach Erfahrung funktionieren diese Adapter zwischen Comport 4-9 am sichersten“. Tatsächlich war es mit dem vorliegenden Adapter nicht möglich, das Programm mit COM-Ports größer 9 zum Laufen zu bringen. Auch die geforderte Auflösung von 1280 × 1024 Bildpunkten kann für den einen oder anderen eine Hürde darstellen. Auf ein gegenüber den Vorgängerversionen wesentlich höheres Niveau wurde die Internetanbindung des Programms gehoben. Das beginnt mit der Registrierung des Programms, die für den Download eines Updates zwingend notwendig ist, und endet mit dem Überspielen von Satellitenbildern, die auf Bonitos *MeteoServer.net* für den registrierten Anwender ein Jahr lang bereitstehen.

Wenn das Programm das erste Mal startet, ist man erst einmal überwältigt. Es zeigt sich, dass die schlichte Bezeichnung *DSP-Filter Analyzer* und *Decodersoftware* eher tiefgestapelt ist. Bei einer derart umfangreichen Bildschirmdarstellung, wie sie Bild 1 erkennen lässt, ist eine Orientierung auf der Oberfläche dringend nötig. Das hierzu unentbehrliche Handbuch ist als PDF-Datei auf der CD (Ordner *Updates\Infos*) bzw. auf Bonitos Website [1] zu finden. Mit weitestgehend frei wählbaren Parametern kann in den Grundbetriebsarten FAX, SSTV und RTTY/CW nahezu alles decodiert werden. Damit geht das Programm über die Zielgruppe der Funkamateure weit hinaus. Für alle am Funk unmittelbar



Bild 1: Bildschirmdarstellung, wie sie sich nach dem ersten Programmstart zeigt. Ganz oben rechts ist der Button, der zu den Decodern führt, sichtbar.

Die Funktion des Adapters war mir auf den ersten Blick nicht ganz klar; eher noch, wo er an den Computer passt. Es kommt nur die serielle Schnittstelle in Betracht – so er eine hat. Achtung! Ohne dieses Teil geht gar nichts. So dient es gewissermaßen als Dongle und schützt den Hersteller vor Raubkopierern, indem das Programm, bevor es seinen Dienst versieht, dessen Vorhandensein überprüft. Wegen dieser Eigenschaft muss dieser Adapter immer angesteckt sein, selbst wenn seine anderen Funktionen, wie RS232/TTL-Pegelwandler („Radio-Control“, RC) und PTT-Steuerung, gar nicht genutzt werden.

tionelle Weise gewählt, weil bei der Programminstallation gleichzeitig das Setup abläuft, denn schon an dieser Stelle ist die Entscheidung für das vorgesehene Funk- bzw. Empfangsgerät notwendig. Zwar ist es auch bei laufendem Programm möglich, das „Radio“, wie es in den Unterlagen immer genannt wird, zu wechseln, jedoch gilt die Einstellung dann nur für die jeweilige Sitzung. Von Dauer ist eine Änderung nur bei erneutem Aufruf der unter *Start → Programme → Bonito RC60 → Setup Radiocom* zu findenden Setup-Routine. Sollte an dieser Stelle die Switchbox trotz der Hinweise noch nicht angeschlos-

oder mittelbar Interessierten, wie SWLs, Scannerfreunde, Segler, Segelflieger oder Hobbymeteorologen, ist das Programm nützlich. Die Sendefunktion lässt sich ggf. vom Nutzer deaktivieren.

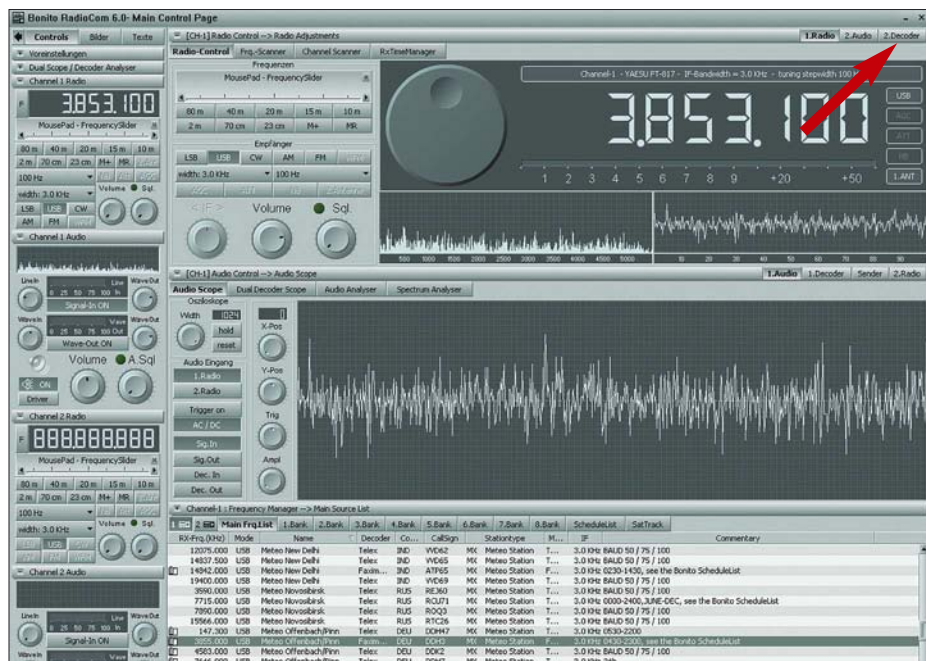
■ Generelle Handhabung

Im Bild 1 sind oben links drei Buttons zu sehen: *Controls*, *Bilder* und *Texte*. Diesen ist jeweils ein Hauptfenster zugeordnet. Das *Bilder*-Fenster dient der Auswertung der empfangenen und gesendeten Bilder, das *Text*-Fenster der Auswertung der Texte und das dargestellte *Controls*-Fenster der Steuerung des Empfängers bzw. Transceivers.

Interessant ist die Umwandlung des Mauszeigers immer dann, wenn an der jeweiligen Stelle Optionen möglich sind. Er wandelt sich dann, ähnlich wie bei Links in einem Internetbrowser, in eine Hand.

Das bereits erwähnte Steuer- (*Controls*)-Fenster ist viergeteilt. Das linke und mittels eines oben links sichtbaren Pfeils ausblendbare Steuerfenster sowie ein oberes, mittleres und unteres Fenster. Während sich mittleres und oberes Fenster schließen lassen, ist das untere nur „zusammenschiebbar“... Für eine weiterführende Programmierläuterung muss man die Bedienungsanleitung zurate ziehen.

Mittels dieser Fenster, der Switchbox und entsprechender Kabel kann die Zusammenarbeit zwischen PC und Funkgerät voll ausgereizt werden. Am günstigsten ist es, nicht den Lautsprecher- bzw. Kopfhörerausgang des Empfängers zu nutzen, sondern den bei allen modernen Geräten vorhandenen Ausgang *AF-out*.

Mit der Fernsteuerung können je nach vorhandenem Gerät Frequenz, Betriebsart usw. direkt vom Computer aus gesteuert werden. So ist es möglich, dass auch in Abwesenheit des Bedieners ein zeit- und betriebsartengerechter Empfang erfolgen kann. Sinnvoll ist das beispielsweise für den Empfang von Wetterkarten (FAX). Mit dem im Programm integrierten *Time-Manager* lässt sich das programmieren. Die Universalität der Switchbox hat auch ihren Nachteil: Die in den Applikationen gezeigten Schaltungen zur Gerätesteuerung funktionieren nur in eine Richtung. Der Computer kann zwar den Transceiver steuern, nicht aber der Transceiver das Pro-

gramm. Bei manueller Abstimmung am Gerät bleiben der Bonito-Software eingestellte Frequenz und Betriebsart verborgen. Das ist besonders dann negativ, wenn man nach einer manuellen Sendersuche die entsprechenden Daten speichern will.



Bild 4: Durch „Potis“ und Mausunterstützung gestalten sich die Pegel-einstellungen einfach.

Positiv wiederum ist, dass zur PTT-Steuerung keine weiteren Bauelemente nötig sind. Es ist eine direkte Verbindung zwischen dem Pin 8 des Adapters und dem PTT-Kontakt des Transceivers möglich. Für spätere Versionen wäre es sinnvoll, einen weiteren Transistor in dem kleinen Gehäuse zu integrieren. Die CW-Tastung könnte dann für den Anwender ähnlich simpel erfolgen. Aufgrund der genannten Eigenschaften kam der Wunsch auf, den Adapter auch für andere Programme als Interface zu verwenden.

Durch den angesteckten „Dongle“ wird die serielle Schnittstelle jedoch als besetzt gemeldet und eine Transceiversteuerung (CAT) durch andere Software unmöglich. Eine Steuerung des Transceivers (Radio-Control, PTT) mit einem vorhandenen Interface unter Zwischenschaltung der Switchbox gelingt indes.

Zur Verarbeitung der empfangenen Signale durch die Software ist eine Pegel-einstellung nötig. Dazu ruft das Programm selbst unter *AudioDriver* die entsprechende Windows-Routine auf. Die Aussteuerungsanzeigen von RadioCom (Bild 4) gestalten sich einfach. Hilfreich ist hierbei die Unterstützung des Mausekzes. Damit lassen sich alle Potenziometer und die Frequenz steuern.

Sie können auch direkt in der Frequenzanzeige auf die einzelnen Zahlensegmente zeigen und scrollen. Im Frequenzspektrum können Sie dazu noch ziehen oder klicken. Doppelklicken Sie z. B. auf einen Morse-Peak, springt das Signal direkt ins Filter.



Bild 3: Durch die Kombination von Empfängerferneinstellung und NF-Analyser sind solche 3D-Darstellungen in frei wählbaren Frequenzfenstern möglich.

Zeigen Sie mit der Maus auf ein Potenziometer, z. B. *Volume*, und drehen am Mausrad, verstellen sich die Werte.

■ Decodieren

Neben der Steuerung der Funktechnik ist vor allem auch der Inhalt der damit empfangenen Signale von Interesse. In diesen Programmbereich gelangt man durch Drücken des *Decoder*-Buttons im Bild 1 oben rechts.

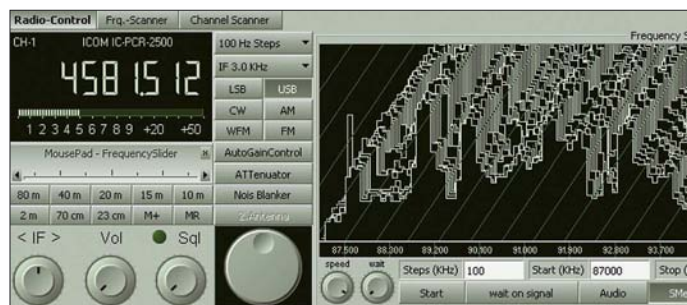
Im sich öffnenden Fenster werden gemäß Bild 5 fünf *Decoder*-Buttons sichtbar. Ihnen sind Decoder für *Audio*, *FAX*, *SSTV*, *RTTY* und *CW/PSK* sowie *Time-Signals* zugeordnet. Die jeweiligen Decoder werden mit der **rechten** Maustaste aktiviert! Wer Näheres über die empfangenen Signale wissen will, sollte sinnvollerweise mit der ältesten aller Betriebsarten – Telegrafie (*CW*, *Continuous Wave*, engl. für: elektromagnetische Welle mit konstanter Amplitude und Frequenz) – beginnen, da nur wenige Einstellungen nötig sind, bis sich ein Erfolg einstellt. Ist die Pegel-einstellung des Soundkarteneingangs (*Aufnahme*) erst einmal erledigt, bleibt bis zum Mitschreiben der ersten decodierten Telegrafiesignale nur noch wenig Arbeit.



Bild 5: Den typischen Einstellungen des Fax-Decoders sind Buttons zugeordnet.

Der Empfänger muss so eingestellt werden, dass sich das Signal im Fenster der Spektrumsdarstellung (*ScopeBar*) unter dem roten Strich (Filtermittenfrequenz) befindet. Sogleich sollten im Textfenster (*TEXT-VIEW*) Buchstaben mitgeschrieben werden. Dieser Text lässt sich in der Darstellung ändern und – wie auch bei allen weiteren Betriebsarten – speichern.

Wer das erste Mal solche Schriftzeichen liest, ist oft über die Inhaltslosigkeit enttäuscht. Der Grund ist, dass nur selten im Klartext gemorst wird. Stattdessen finden internationale Abkürzungen Verwendung, die eine eigene Sprache ohne jegliche Sprachbarrieren darstellen.

Der Text *GN ES HPE CUAGN* z. B. bedeutet, „good night and I hope to see you again“ – also in etwa „gute Nacht und ich

hoffe sie wieder zu treffen“. Die CW-Decodierfähigkeit von RadioCom entspricht dem Durchschnitt solcher Software. Für alle CW-Unkundigen eröffnet sich durch RadioCom die Möglichkeit, das geheimnisvolle Gepiepse zu entschlüsseln. Sendeseitig hat das Programm in der Betriebsart CW ein Handicap. Es unterstützt keine Trägertastung, also CW im ursprünglichen Sinne, wie sie allgemein üblich ist, sondern nur A2J. Ähnlich dem AFSK-Verfahren (siehe weiter unten) bei RTTY wird hierbei ein (NF-) Ton getastet und damit der Sender in der Betriebsart SSB moduliert. Da CW heute fast ausschließlich im Amateurfunk genutzt wird, ist diese Einschränkung für Funkamateure recht schmerzlich. Abhilfe können einfache Schaltungen schaffen, wie sie zur PTT-Signalerzeugung aus der NF entwickelt wurden [2].



Bild 6: Die beiden „Nadeln“ eines RTTY-Signals sollten sich in der Scopedarstellung unter den roten Linien befinden. Screenshots: DL3AYJ

Der Umweg über die NF-Erzeugung des Telegrafsignals hat auch einen Vorteil. Es wird bereits in der Einstellung CW der Pegel des NF-Signals und der Modulation des Senders eingestellt. Diese Pegel gelten so bei gleicher Gerätekonfiguration auch für alle anderen Betriebsarten. Bei den anderen Betriebsarten in der Rubrik CW/PSK wird ähnlich der Vorgehensweise bei CW verfahren. Zum Empfang von PSK31 beispielsweise geht man, bis auf das Einstellen einer Gebegeschwindigkeit, analog vor. Hier gibt es wieder einen roten Strich in der Spektrumsdarstellung. Noch wichtiger als bei Telegrafie ist hier die sehr feinfühligte Abstimmung. In der Betriebsart PSK31 ist B-PSK der Quasi-Standard. Das noch weniger störanfällige Q-PSK wird nur selten genutzt. Sendemäßig braucht nichts eingestellt zu werden. Die Übertragungsrate ist durch das Übertragungsverfahren fest vorgegeben. Im Gegensatz zu CW entsteht in der Betriebsart PSK31 durch die Verwendung von RadioCom ein einwandfreies, normgerechtes Sendesignal. Ein klein wenig umfangreicher als bei den vorgenannten Modi sind die Einstellungen in den RTTY-Betriebsarten. RTTY ist übrigens die Abkürzung für *Radio Tele Type*, also Funk-Fernschreiben. Im engeren Sinne ist damit jedoch die Verwendung des klassischen Baudot-Codes gemeint. In RTTY lassen sich alle möglichen Parameter, wie Shift, Baudrate und die Anzahl von Stoppbits, frei variieren.

Die gebräuchlichsten Einstellungen sind Buttons zugeordnet. Für Baudot-RTTY im Amateurfunk gilt beispielsweise 45 Baud und 170 Hz Shift (Differenz der Frequenzen der beiden Töne für *Mark* und *Space*). Deren absolute Frequenzen sind bei dem vom Programm verwendeten AFSK-Verfahren von untergeordneter Bedeutung und hängen letztlich nur von der Filterkurve des Transceivers ab (beide Frequenzen müssen in dessen Durchlasskurve liegen) [3], [4]. Der Empfänger ist so einzustellen, dass beide rote Linien auf den „Nadeln“ im Frequenzspektrum liegen (Bild 6). Gelingt das nicht, ist die eingestellte Shift falsch, d. h. liegen die „Nadeln“ außerhalb der roten Linien, ist die Shift zu klein und umgekehrt. Ein weiteres Hilfsmittel ist die *X/Y-Abstimmanzeige* rechts neben dem Spektrum in Bild 6. Durch die genannte freie Parameterwahl lassen sich faktisch alle für das

Angaben im RadioCom-Handbuch können Erklärungen unter [5] gefunden werden. Relativ häufig passiert es bei den genannten Betriebsarten, dass trotz scheinbar richtiger Einstellungen auf dem Bildschirm nur Unsinn erscheint. Meist sind dann nur *Mark* und *Space* vertauscht, was ganz einfach durch Drücken von *INV* zu beheben ist. Zur Vermeidung dieses Fehlers muss der Empfang von NAVTEX- und RTTY-Nachrichten im oberen Seitenband (USB, *upper sideband*) erfolgen. Der Empfänger soll in der Regel auf eine „Mitten“-Frequenz von 1,36 kHz unterhalb der Sendefrequenz abgestimmt werden. Für den Empfang von NAVTEX auf 518 kHz wäre das eine Frequenz von 516,64 kHz.

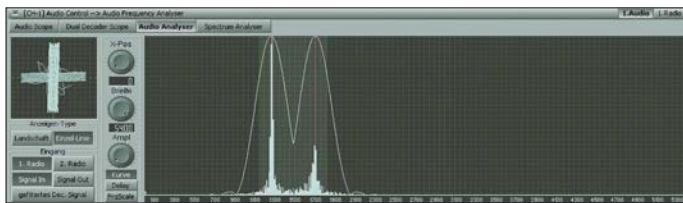
■ Rubriken Fax und SSTV

Bei diesen Grundeinstellungen handelt es sich um Bildempfang. Fax oder das ursprüngliche Wort *Faksimile* bedeutet soviel wie „mache ähnlich“. Ein (drahtgebundenes) Faxgerät kennt heute jeder. Fax ist im Gegensatz zu SSTV keine Entwicklung aus dem Amateurfunk. Ursprünglich wurde sogar zwischen Bildfunk und Faxfunk unterschieden. Unter Fax i. e. S. verstand man eigentlich die reine Schwarzweiß-Übertragung ohne Graustufen. Da bei diesen Geräten das Papier meist über eine Trommel (Walze) zur Bilderfassung läuft, spricht man auch bei Funk-Fax von Trommelumdrehungen. Im Programm RadioCom ist das die Einstellung *RPM* (*Rotations Per Minute*). Für Amateurfunk ist hier meist die Einstellung 120 nötig. Ein weiterer Unterschied zwischen den einzelnen Fauxssendungen ist die Anzahl der Bildpunkte pro Zeile. Den typischen Einstellungen sind auch in dieser Programmrubrik wieder Buttons zugeordnet (Bild 5). So wird bei Annäherung an den *Button 576* mit der Maus angezeigt, dass

Funkfern schreiben gebräuchlichen (Baudot-)Varianten empfangen. Im Sendebetrieb kommt das AFSK-Verfahren (*Audio Frequency Shift Keying*) zum Einsatz. Das bedeutet nichts anderes, als dass das RTTY-Signal aus dem NF-Signal (der Soundkarte) erzeugt wird. Im Gegensatz zu Telegrafie entsteht auch hier ein normgerechtes Signal. Für Baudot-Aussendungen sind wiederum keine Einstellungen nötig. Andere Betriebsarten der Rubrik RTTY sind NAVTEX und Sitor bzw. Sitor B. Hinter einem weiteren Button verbirgt sich *SYNOP*. Hier handelt es sich um verschlüsselte Wettermeldungen. Neben den wenigen



Bild 7: Die *SatTrack*-Option gibt Auskunft, welche Satelliten in Funksicht sind.

das die richtige Einstellung für ein normales Wetterfax ist. Fax ist die Betriebsart, mit der auch Wetterkarten gesendet werden. Deshalb wird sie Hobbymeteorologen und Segler am meisten interessieren.

Schließlich ist die Modulationsart – FM oder AM – ein weiteres Unterscheidungsmerkmal der Faxausendungen. Im KW-Bereich wird in der Regel mit FM (Frequenzmodulation) gearbeitet; bei Satelliten herrscht AM (Amplitudenmodulation) vor. Als Hilfsmittel sollte die im Programm integrierte Tabelle der Frequenzmanager-Datenbank (*Frequency Manager*) genutzt werden.

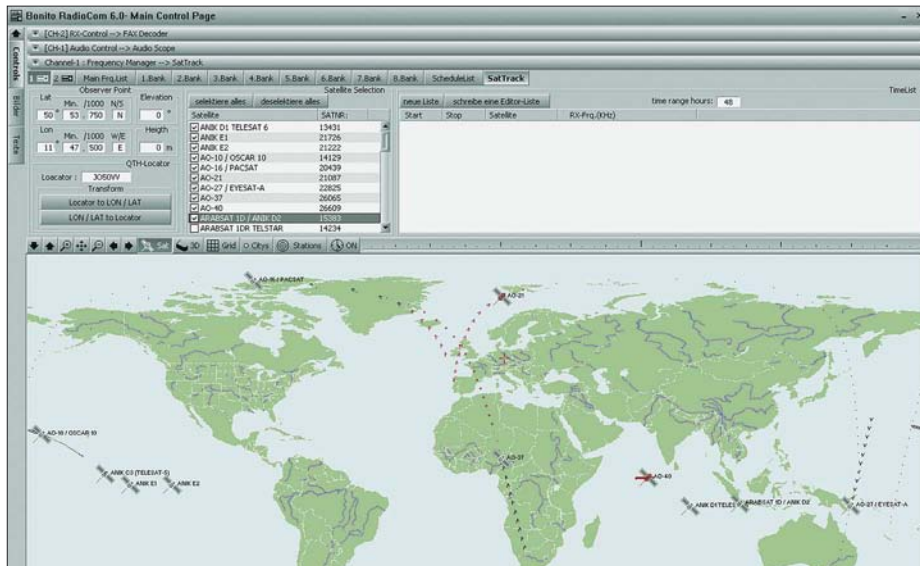

Bild 8: Links ein SSTV-Bild, das einer Schräglauflinienkorrektur (Slant) bedarf.

Bei bestehender RC-Verbindung werden beim Klicken auf einen Tabelleneintrag Empfänger und Programm automatisch richtig eingestellt. Für den Satellitenempfang von Wetterdaten ist es wichtig zu erfahren, welcher Satellit im Moment überhaupt in Funksicht ist. Dazu ist der in Bild 7 dargestellte Programmteil *Sat Track* sehr nützlich. Die weiteren *Options*-Buttons im Bild 5 dienen unter anderem der Spiegelung der empfangenen Bilder, was bei Satelliten-Wetterbildern nötig sein kann.

Während Sie ein solches Bild bearbeiten, können sie gleichzeitig ein anderes empfangen. Bonito bezeichnet das mit *Live-Work-Viewer*. Den gleichzeitigen Empfang und die Auswertung mehrerer Signale, wie das die Programme *Analyzer 2000* [6] (3) und *MixW2* [7] (beliebig viele) ermöglichen, beherrscht RadioCom ebenso. Über den Knopf *Add Decoder* sind beliebig viele, sogar unterschiedliche Betriebsarten decodierbar.

Sowohl bei empfangenen Fax- als auch SSTV-Bildern wird in den meisten Fällen eine Schräglauflinienkorrektur (Slant) notwendig sein, wie Bild 8 veranschaulicht. Ursache sind Toleranzen zwischen den Soundkarten – sie wurden ja nicht für Bildempfang entwickelt! Je nachdem, in welche Richtung und wie stark das Bild verzerrt ist, ist mehrmals ein entsprechender Button anzuklicken.

Ähnlich dem FAX-Empfang läuft der Empfang von SSTV-Sendungen ab. Unter SSTV (*Slow Scan TeleVision*) versteht man die Übertragung langsam (*slow*) abgetasteter (und deshalb Stand-)Bilder. Die Übertragung heutiger Farbbilder dauert pro Bild etwa eine Minute. Wer es das erste Mal erlebt, staunt meist über die Qualität

der Bilder, die als Gezwitscher über störbehaftete Kurzwellen übertragen werden. Auch in der Betriebsart SSTV, einer Entwicklung von Funkamateuren, gibt es verschiedene Modi. In Europa dominiert *Martin 1* und in Übersee *SCOTTI 1*.

Eine Besonderheit von RadioCom 6 ist die Nutzung des integrierten Audiorecorders, um Demo-Files (*.WAV) für die einzelnen Betriebsarten wiederzugeben und gleichzeitig zu demodulieren und darzustellen. Diese Option ist auch bei der als Demo aus dem Internet herunterladbaren Version 4 verfügbar, sodass sich jeder ein Bild von der Leistungsfähigkeit der Software machen kann.

■ NF-Bearbeitung mit Audio Controller und Filter/Equalizer

Der eben erwähnte Recorder kann komfortabel für Empfangsmitschnitte zum Einsatz gelangen. Neben den üblichen Funktionen ist eine Schleife zur einmaligen oder stetigen Wiederholung integriert.

Ähnlich der *Analyzer 2000*-Software [6], [8], [11] ist mit Bonitos RadioCom auch zu sehen, was man hört. Das der Soundkarte zugeführte NF-Signal ist mit dem Programm nicht nur darstellbar, es lässt sich dank DSP (*Digital Signal Processing*) mit frei einstellbaren Filtern bearbeiten. Bei verrauschten Signalen beispielsweise sind



Bild 9: Einmal gemachte Filtereinstellungen können komfortabel als Equalizer-Dateien gespeichert und wieder abgerufen werden. Der Filterverlauf lässt sich im unteren Feld einfach mit der Maus vorgeben.

die Auswirkungen des integrierten FFT-Equalizers (*Fast Fourier Transformation Extreme*, schnelle Fourier-Transformation, ein Verfahren zur Signalanalyse) auch akustisch wahrzunehmen. Die zu erstellende Filterkurve kann ganz einfach durch Ziehen mit der Maus (im Bild 9 unter der Scope-Darstellung) erfolgen.

Besonders interessant sind die verschiedenen Scan-Möglichkeiten, die sich aus dem Wechselspiel von computergestützter Empfängersteuerung (RC) und Analyse der NF ergeben. Eine dieser Möglichkeiten ist in Bild 3 dargestellt. In solchen Anwendungen werden die Features von RadioCom 6 – Radio Control, DSP-Filter und Analyzer – gleichzeitig genutzt. Die Anwendungsmöglichkeiten auch einfacher Empfänger werden damit ganz erheblich erweitert. Bonito ist es gelungen, eine Ver-

Systemanforderungen

- Windows 2000/XP/Vista
- PC mit CPU ab 1 GHz (mit AMD nicht getestet)
- Bildschirmauflösung $\geq 1280 \times 1024$ Pixel
- 16-Bit-Stereo-Soundkarte mit Line-In- und/oder Mikrofon-Eingang
- freier COM-Port oder USB-Schnittstelle mit USB-zu-Seriell-Adapter

lagerung vom kostenintensiven DSP-Spezialgerät hin zum allgemein verfügbaren Massenprodukt – Computer mit Soundkarte – zu schaffen.

Durch den modularen Aufbau des Programms scheint es möglich, weitere Betriebs- und Unterbetriebsarten zu integrieren. In der Kategorie Bildempfang wäre *Feldhell* eine Ergänzung. In den nächsten Tagen will Bonito ein wesentlich leistungsfähigeres SSTV-Modul als kostenloses Update bereitstellen. Bei Textempfang ist die Wunschliste etwas länger. ASCII, THROB, MT63, Packet-Radio und Pactor sowie jeweiliger Mehrfachempfang sind wünschenswert. Interessant wäre auch die Implementierung der spektakulären neuen Betriebsart *Olivia* [9] von Horkheimer-Preisträger Pavel Jalocha.

Einen Überblick über Multimode-Soundkartensoftware für Funkamateure, deren Leistungsfähigkeit und Preise, findet man in [10] sowie [11].

Ein Dank geht an Bonito für die Bereitstellung der Software. FA@digimode.de

Literatur

- [1] Bonito, Daten und Nachrichten Technik: www.bonito.net
- [2] Raban, K., DG2XK: Die Soundkarte und ihr Einsatz im PC des Funkamateurs (4). *FUNKAMATEUR* 49 (2000) H. 8, S. 855
- [3] Piehler, R., DL3AYJ: Mit geringem Aufwand QRV in RTTY. *FUNKAMATEUR* 47 (1998) H. 12, S. 1450–1453
- [4] Piehler, R., DL3AYJ: RadioCom 5.1 – DSP-Filter-, Analyzer- und Decodersoftware. *FUNKAMATEUR* 51 (2002) H. 11, S. 1158–1161
- [5] Wichmann, J.: Erklärung des SYNOP-Schlüssels (FM 12/13/14). www.met.fu-berlin.de/~stefan/fm12.html
- [6] Braunstorfinger, T. u. Hisch, M., DL6MCT: *Analyzer 2000*, www.brownbear.de
- [7] Piehler, R., DL3AYJ: *MixW* – die deutsche Seite. www.mixw.de; Piehler, R., DL3AYJ: *MixW2* – Logbuchprogramm mit Digimode-Integration, *FUNKAMATEUR* 51 (2002) H. 3, S. 284–287
- [8] Hisch, J., DJ7AW: *Spektrumanalysator-Software A-2000*. *CQ-DL* 70 (1999) H. 5, S. 385–388
- [9] Zimmermann, D., DL2RR: MFSK-Verfahren *Olivia*: KW-Funk trotz Rauschen und QRM. *FUNKAMATEUR* 55 (2006) H. 6, S. 650–652; Download zur Fehlererkennung und Fehlerkorrektur auf www.funkamateure.de → Download → *Software und Ergänzungen zu Beiträgen* (6/06)
- [10] Piehler, R., DL3AYJ: *MixW2* – Logbuchprogramm mit Digimode-Integration. *FUNKAMATEUR* 51 (2002) H. 3, S. 284–287
- [11] Raban, K., DM2CQL: Testen und messen mit der Soundkarte. In: Hegewald, W., DL2RD (Hrsg.): *Software für Funkamateure* (2). Box 73 Amateurfunkservice GmbH, Berlin 2006; S. 31–66

Jungbullen im Antennenwald

Ing. DIETMAR CHRIS ULLRICH – DG1VR

Seit 1975 wird in der Lausitz Funkortung betrieben. Der Standort Markersdorf hat eine ausgezeichnete „Funklage“ und erzielt mit seinen Antennen im Frequenzbereich von 9 kHz bis 2,7 GHz auf der Jagd nach Funkstörern enorme Reichweiten.

Schon über 32 Jahren ist der Ort bei Görlitz durch seine Antennenanlage bekannt. Zu DDR-Zeiten bewachte die Volkspolizei das Objekt: Eine Annäherung, ohne gesehen zu werden, war damals fast unmöglich. Die



Bild 1: Drehbarer Peilerkopf auf 20-m-Gittermast

Bevölkerung wurde über die Aufgaben der Dienststelle der Deutschen Post bewusst nicht informiert und die aufgestellten Antennen regten die Fantasie der Bürger an. Ein leichter Hauch des Geheimnisvollen wehte über die Felder von Markersdorf. Doch waren die Aufgaben meist zivil: Im Vordergrund lag und liegt immer noch die Kontrolle der Einhaltung von Frequenzen sowie die Aufklärung von Funkstörungen. Die früher genutzten Vertikalantennen wälzten 1992 ausgebrochene Jungbullen einer nahe gelegenen Agrargenossenschaft nieder – nur nicht sichtbare Kabelkanäle blieben erhalten. 1993 ersetzte deshalb ein



Bild 2: Peilerkopf im Detail: drehbare Logperiodic-Kreuzyagi für VHF/UHF, darunter Flächenantenne sowie Hornstrahler für SHF, rechts außen Vertikalstrahler

20 m hoher Gittermast mit automatisch fernbedienbarem, drehbarem Antennenkopf die zerstörten Antennen, der in Verbindung mit den noch vorhandenen Peilrahmen einen fernbedienten Betrieb der Anlage erlaubte, dabei jedoch auch die meisten langjährigen Mitarbeiter arbeitslos machte: Einst werkelten sieben Techniker in der Anlage rund um die Uhr, heute nur noch ein einziger.

■ Die Bullen machten alles platt

Umso erstaunlicher, wo doch nach der Wende der Kontrollbedarf schlagartig anstieg: CB-Funker, Babyfone, Walkie-Talkies, Toröffner, schnurlose Telefone mit und ohne Zulassungen sorgten für immer mehr Wellensalat. Besonders massive Probleme gab es auf den Flugfunkfrequenzen knapp oberhalb des 3-m-UKW-Rundfunkbands und unterhalb des 2-m-Amateurfunkbands: Traditionell schafften dort unbeabsichtigte Abstrahlungen, nämlich die

Bild 3: Peilrahmen (Rhombusantennen) für den Kurzwellenbereich
Fotos: DG1VR

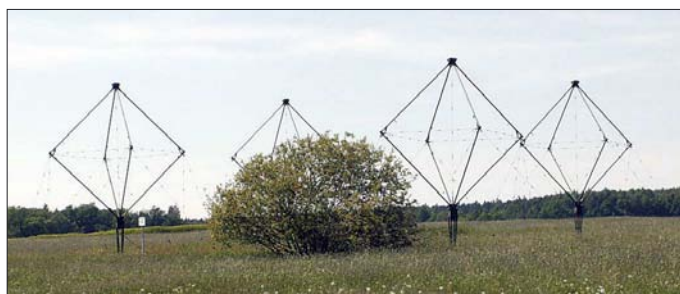

fünfte Oberwelle von „getunten“ CB-Funkgeräten („alle Kerne aus den Spulen der Filter, um mehr Leistung zu haben“ = keine Oberwellenunterdrückung mehr) und Nebenaussendungen von UKW-Piratsendern schlechter Bauweise Probleme. Nach der Wende machten sich jedoch „Wessis“ und „Ossis“ gemeinsam über die Flugfunkfrequenzen selbst her. Deutschsprachige Funkpiraten in Wochenendhäusern in Italien und Spanien wollten so kostengünstig mit der Heimat reden. Die benutzten Sendeleistungen dieser Piraten lagen meist deutlich über 100 W, sie nutzten NVA-Funkgeräte (SEG 100 mit 1000 W-Endstufe) und Nato-Militärsender mit bis zu 3 kW Leistung. Die Auswirkungen auf den Flugfunk waren entsprechend verheerend.

Auch im Rundfunkbereich wurde es eng, denn die ehemaligen Ostblock-Länder

wollten nicht mehr nur ihren OIRT-UKW-Bereich im 4-m-Band nutzen, sondern jetzt auch Frequenzen zwischen 87,5 und 108 MHz. Hinzu kamen direkt nach der Wende illegale UKW-Rundfunksender kleiner Leistung. Es galt, solche Piratsender [2], die häufig ihren Standort wechselten, schnell aufzufinden und stillzulegen. Heute verursachen Navigationssysteme und allgemeine Elektronik wie in Energiesparlampen die meiste Arbeit.

■ Urlaubsfunker gefährdeten Urlaubsflüge

Die Markersdorfer Funkmessstelle untersteht inzwischen der Leipziger Außenstelle der Bundesnetzagentur, die neben ihrer Entstörtätigkeit die Bürger auch über elektromagnetische Verträglichkeiten von Geräten berät und wissenschaftliche Arbeit im Rahmen der Internationalen Fernmeldeunion leistet, um neue Funknetze planen zu können: Aktuell läuft ein Programm zur Untersuchung des funktechnischen Rauschens (Man made noise). Horst Michel heißt der gute Geist der Funkmessstelle Markersdorf, der seit 1979 hier tätig ist. Ab und zu bekommt er einen Kontrollbesuch von Jörg Zein, Technischer Regierungsamtsrat und Gruppenleiter der Bundesnetzagentur. Peter List überprüft und wartet schließlich die technischen Anlagen.

In Verbindung mit sieben weiteren stationären Funkmessstellen sorgt Markersdorf für ordentliche Verhältnisse auf den immer belegteren Frequenzen: 10 000 Frequenzuteilungen musste die Bundesnetzagentur 2006 überprüfen und 50 000 Störungsmeldungen nachgehen, auch grenzübergreifend. Dabei erledigt Computertechnik heute vieles schneller und präziser als zu der Zeit, wo noch unzählige Leute an Überwachungsempfängern saßen. Zusätzlich kommen natürlich auch mobile Einsatzfahrzeuge zum Einsatz, die mittels Kreuz- und Dopplerpeilung, ähnlich einer Fuchsjagd, die Störer ausfindig machen.

dg1vr@gmx.de

Literatur

- [1] Schermann, R.: Kühe im Antennenwald, Sächsische Zeitung vom 7. 2. 2007
- [2] Roth, W.-D., DL2MCD: Piratsender, Verlag für Technik und Handwerk, Baden-Baden 2004

Arme-Leute-Modul-System (ALMS)

DIETER GÖRRISCH – DL1MEH

Mit einfachen Mitteln lässt sich eine Art Modulsystem aufbauen, das Ersparnis und Funktionalität miteinander verbindet.

Experimentieraufbauten sind meist schnell zusammengelötet und warten dann auf ihre Erprobung in der Funkbude. Doch rechnet sich nun ein spezielles Gehäuse und dann noch eine separate Stromversorgung für dieses Gerät? Diese oder ähnliche Fragen haben sich wohl schon Generationen von Bastlern gestellt. Immerhin sind vernünftige Gehäuse in den seltensten Fällen in der ge-



Bild 1: Einbau des Modulsystems in einem Tischregal eines Schreibtisches; deutlich erkennbar sind die beiden Vierkant-Holzleisten oben und unten, an denen jedes Modul mit je zwei Holzschrauben fixiert ist.

wünschten Größe und dazu noch preiswert zu bekommen. Ist das Gerät erst einmal im Gehäuse eingebaut, sind Modifikationen an der Schaltung wiederum problematisch. Daher suchte ich nach einer zweckmäßigen Alternative zu Einzelgehäusen.

Modulares System ermöglicht Flexibilität

Die Lösung heißt „modularer Aufbau von Baugruppen“ – so wie dies auch in industriellen Anlagen gemacht wird. Baugruppen in Form von flexiblen Modulen sind austausch- und ergänzbar, ein zentrales Energiemodul ist für die gesamte Stromversorgung zuständig. Leider sind Abmessungen und Preise für professionelle Systeme nicht gerade moderat und daher keine wirkliche Alternative für den Bastler. Bei etwas Kompromissbereitschaft eröffnen sich allerdings erstaunlich einfache und preiswerte Lösungen.

Grundelemente meines Arme-Leute-Modul-Systems sind handelsübliche (einseitig) kupferkaschierte Europakarten mit den Abmessungen 160 × 100 mm², aus Stabilitätsgründen vorzugsweise solche aus Epoxy-Material. Diese sind bereits präzise zugeschnitten und lassen sich einfach weiter verarbeiten. Als Halterahmen für diese Modulelemente dienen zwei längere Vierkanthölzer von 20 × 20 mm², die im vertikalen Abstand von 120 mm an einer beliebigen Unterkonstruktion befestigt

werden. Diese nehmen die fertigen, jeweils mittels zweier Holzschrauben an beliebiger Stelle zu befestigenden Baugruppen auf, siehe Bild 1.

Anfertigung der Module

Eine Europakarte wird dabei immer hochkant montiert und lässt sich je nach Anwendungszweck in ihrer vollen Breite (100 mm) oder halbiert (50 mm) nutzen. Jetzt werden die blanke Seite (spätere Front) lackiert und die Löcher für die erforderlichen Bedienelemente gebohrt. Danach erfolgt die Befestigung der Elektronikplatine auf der kupferkaschierten Rückseite, im einfachsten Fall durch direktes Verlöten mit der Kupferkaschierung der Europakarte. Anschließend kommt die Verdrahtung mit den Buchsen und Bedienelementen an die Reihe. Die Kupferfläche ist dabei auch Massefläche!

In Ausnahmefällen lässt sich auch eine Art Rahmenkonstruktion auf der Rückseite aufbauen, die dann sogar Steckverbindungen auf der Modulrückseite ermöglicht. Noch etwas Beschriftungsarbeit und schon ist die Baugruppe fertig!



Bild 2: Seitenansicht eines Moduls mit Buchsen auf der Rückseite; die Haltekonstruktion besteht ebenfalls aus Epoxy-Leiterplattenmaterial. Fotos: DL1MEH

Tragekonstruktion Holzrahmen

Mit der Festigkeit einer stabilen Tragekonstruktion für die beiden Holzleisten zur Befestigung der Baugruppen steht und fällt später die Stabilität des gesamten Modulsystems. Den Vorteil der soliden Befestigung der Module wird man bald zu schätzen wissen. Nichts rutscht mehr weg, wenn man es bedienen will, und selbst schwergängige Koaxial-Steckverbinder lassen sich problemlos mit einer Hand aufstecken und wieder abziehen!

Die Rahmenkonstruktion ist keinesfalls nur ortsfest einsetzbar, sie lässt sich auch in

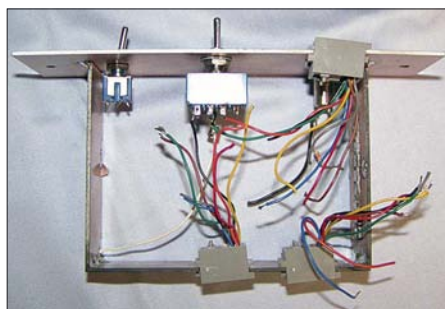

Bild 3: Das Röhrenprüfgerät in diesem Werkzeugkoffer ist modular aufgebaut. Reparaturen oder spätere Modifikationen an solchen Geräten sind deutlich einfacher.

Blechkoffern und sogar Fahrzeugen einbauen. Bild 3 verdeutlicht, wie ein mobiler Röhrentester auf Basis eines solchen Modulsystems in einem handelsüblichen Werkzeugkoffer Platz findet.

Zentrales Netzteil

Eine zentrale Stromversorgung ist zwar nicht zwingend in einem modularen System, aber jedenfalls sinnvoll. Sie hilft dem Bastler allemal, Kosten zu sparen. Ihr Einsatz bedingt jedoch eine möglichst einheitliche Versorgungsspannung aller Baugruppen, beispielsweise 12 V. Die Stromversorgungsleitung wird nach dem Einschrauben des Moduls auf der Rückseite mit dem Stromversorgungsmodul verbunden. Ob das jetzt über einfache Lüsterklemmen, durch Verlöten oder mithilfe lösbarer Verbinder geschieht, möge jeder Anwender selbst entscheiden.

Fazit

Sicher ist der fachgerechte Einbau elektronischer Schaltungen in passende Gehäuse der optimale Weg, sofern Abschirmung, Abblockung und HF-gerechte Kabelführung gebührend berücksichtigt werden. Nach mehreren Praxisjahren mit dem Modulsystem bin ich jedoch überzeugt, dass die Vorteile des modularen Aufbaues überwiegen: Nicht mehr benötigte Module lassen sich einfach dem Holzrahmen entnehmen und durch andere ersetzen. Das System bewährt sich auch beim Testen neuer Schaltungen – ohne Kabelverhau auf dem Stationstisch...

Man kann sich sogar Ersatzmodule auf Vorrat anfertigen. Eine Kostenreduzierung ist spürbar: Teure Gehäuse werden praktisch nicht mehr benötigt und eine große Zahl von Baugruppen lässt sich durch ein zentrales Netzteil wirtschaftlich versorgen. Richtig Spaß macht das Modulsystem in Verbindung mit einer „Hausnorm“ [1] vorzugsweise genutzter Versorgungsspannungen und Steckverbinder!

dieter.goerrisch@a-city.de

Literatur

[1] Schönberg, J., DL3VL: Der Amateur und seine „Hausnorm“. FUNKAMATEUR 56 (2007) H. 3, S. 254–255

Sichere Messungen an netzbetriebenen Geräten

WOLFGANG GELLERICH – DJ3TZ

Damit Messungen an netzbetriebenen Geräten nicht mit Schäden an Leib und Seele enden, sind einige Grundregeln zu beachten. Wir zeigen außerdem, wie sich diese Mindestanforderungen im Hobbybereich auch mit einfachen Mitteln realisieren lassen.

Viele der im Hobbybereich eingesetzten Geräte werden mit 230 V Wechselspannung betrieben. In der Amateurfunk- und Bastlerpraxis gibt es viele Situationen, in denen man sich für die Werte der auf der 230-V-Seite anliegenden Spannung, der fließenden Stromstärke und der aufgenommenen Leistung interessiert. Darüber hinaus ist vor allem aus Gründen der Sicherheit auch die Stärke des so genannten Ableitungsstroms, der im Schutzleiter fließt, von Bedeutung. Mit dem hier vorgestellten Messadapter lassen sich solche Messungen ohne das Risiko eines elektrischen Schlages oder anderer Schäden durchführen.



Bild 1: Ein einfach aufzubauender Messadapter lässt sich zwischen Steckdose und Gerät einschleifen, ohne bei Strommessungen Leitungen auftrennen zu müssen.

Beim Betrieb eines Gerätes am 230-V-Stromversorgungsnetz können die folgenden physikalischen Größen von Interesse sein:

- die am Gerät anliegende Spannung,
 - der vom Gerät aufgenommene Strom,
 - der im Schutzleiter fließende Ableitungsstrom,
 - die vom Gerät aufgenommene Leistung.
- Die Netzspannung ist in Deutschland ziemlich stabil, aber während einer DXpedition im Ausland oder wenn Geräte beim Fieldday aus einem Generator versorgt werden sollen, kann die Überwachung der anliegenden Spannung wichtig für die Lebensdauer des versorgten Geräts sein. Von den hier betrachteten Messungen ist die Spannungsmessung am wenigsten problematisch, weil das Messgerät parallel zum fraglichen Gerät angeschlossen wird.

Die Messung der Stromstärke erfordert dagegen die Unterbrechung eines Kabels. Das ist an sich nicht kompliziert, aber in der Praxis oftmals schwierig durchzuführen. Besonders dann, wenn man weder das Netzkabel beschädigen will noch an dessen Anschluss im Gerät herumgelötet werden soll, gestaltet sich das schon etwas schwieriger. Auch der provisorische Anschluss des Netzsteckers mit einzelnen Kabeln ist problematisch, weil dabei keinerlei Schutz gegen versehentliches Berühren gegeben ist.

Bei der Überprüfung von Geräten ist die Messung des im Schutzleiter fließenden Ableitungsstroms von besonderer Bedeutung, denn bei einer Unterbrechung des Schutzleiters könnte dieser Strom über einen Menschen fließen, der das nicht mehr geerdete Gehäuse berührt. Eine Messung des Ableitungsstroms ist zum Beispiel angeraten, nachdem ein Schaltnetzteil mit zusätzlichen Entstörkondensatoren kurzwellentauglich gemacht wurde.

In diesem Zusammenhang wird auch vorgestellt, welche Stromstärken bei welcher Einwirkungsdauer beim Menschen gesundheitliche Schäden verursachen. Über diese Kenntnisse sollte jeder Bastler verfügen, der gelegentlich auch an netzbetriebenen Geräten arbeitet.

Am Ende dieses Beitrags folgen noch zwei weitere Vorschläge, um die Sicherheit bei der Arbeit an Geräten mit Netzanschluss zu erhöhen. Über einen so genannten Trenntransformator kann man ein Gerät potenzialfrei mit 230 V Wechselspannung versorgen. Ein Fehlerstromschutzschalter erkennt, wenn bei zufälliger Berührung ein gefährlicher Strom über den Bastler fließt und sorgt für eine Unterbrechung des

Netzanschlusses, bevor die oben erwähnte Grenze der Gesundheitsschädigung erreicht ist.

■ Sichere Messungen

Die hier vorgeschlagene Lösung besteht aus einem Kunststoffgehäuse mit integriertem Stecker und Steckdose. Sie wird einfach zwischen Steckdose und dem Netzstecker des zu überprüfenden bzw. zu überwachenden Gerätes eingeschleift. Die Verdrahtung des Zwischensteckers ermöglicht die einzelne Unterbrechung aller Verbindungsleitungen. Insgesamt sieben Buchsen dienen zum Anschluss von Strom- oder Spannungsmessgeräten. Bild 2 zeigt die sehr einfache Schaltung und Bild 1 das fertige Gerät.



Bild 3: Die Y-Kondensatoren sind die Ursache des im Schutzleiter fließenden Ableitungsstroms. Bei einer Unterbrechung des Schutzleiters fließt dieser Strom nach Berühren des Gehäuses über den Menschen ab.

Die Schaltung besteht im Wesentlichen aus einem Gehäuse, das einen Stecker und eine eingebaute Steckdose hat. Die Verbindungen zwischen beiden können für jede Leitung einzeln jeweils mit einem Kippschalter unterbrochen werden. Dringend abgeraten werden muss dagegen vor dem Weglassen dieser Schalter und dem Überbrücken mittels kurzer Leitungsstücke an den Buchsen selbst. Berührungsgeschützte Buchsen erlauben den Anschluss der Messkabel eines Multimeters, um die gewünschte Messung durchzuführen. Im Mustergerät wurde ein Steckergehäuse der Firma Bopla verwendet, das im Versandhandel bei [2] und [3] erhältlich ist. Bei den Buchsen und den Verbindungskabeln zum Multimeter ist es wichtig, be-



Bild 2: Schaltung des Messadapters; bei der mit RC-Netzwerk beschrifteten Baugruppe handelt es sich um die Schaltung in Bild 6.

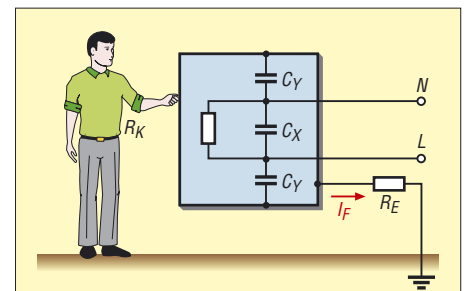

Bild 4: Die Impedanz Z_T des menschlichen Körpers hängt von der Höhe der Spannung und ihrer Frequenz ab, die im Fehlerfall wirksam werden. Bei hochfrequenten Spannungen verringert sich die Impedanz.

rührungsgeschützte Ausführungen ausreichender Spannungsfestigkeit zu verwenden. Normale Bananenstecker und Telefonbuchsen sind hier vollkommen ungeeignet. Bild 8 zeigt zwei Buchsen mit Berührungsschutz und Bild 7 ein dazu passendes Verbindungskabel. Bei dessen Steckern ist wichtig, dass der Kontakt gegen versehentliches Berühren abgesichert ist. Neuere Multimenter sind bereits mit dazu passenden Buchsen ausgestattet, ältere sollten gegebenenfalls damit nachgerüstet werden, wenn dies gerätetechnisch möglich ist.

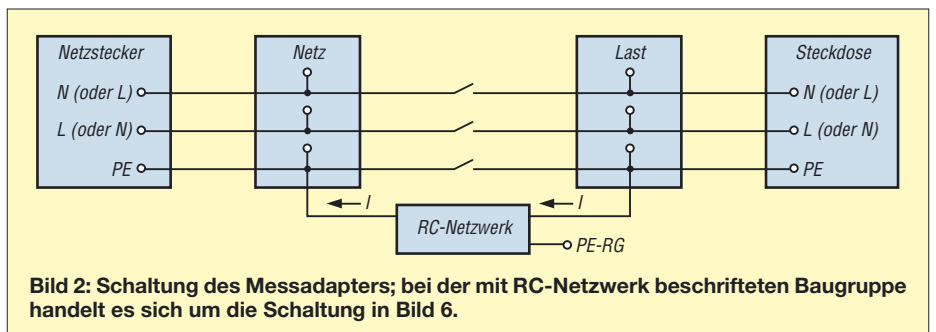
■ Ableitungsstrom

Auch bei einem fehlerfreien Gerät kann durch den Schutzleiter Strom fließen. Eine häufige Ursache dieses so genannten Ableitungsstroms sind gegen Masse geschaltete Kondensatoren zur Funkentstörung. Bild 3 zeigt eine typischerweise anzutreffende Schaltung.

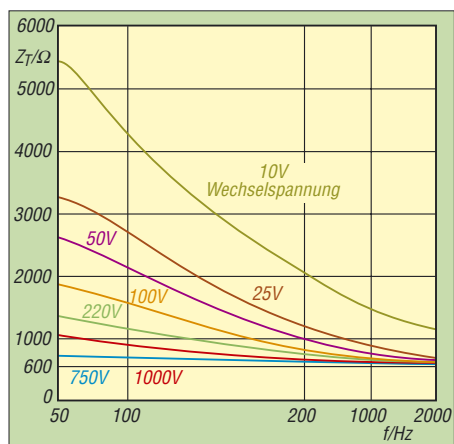
Zur Reduzierung von Gegentaktstörungen wird netzseitig zwischen die beiden Anschlüsse N und L ein X-Kondensator eingefügt, der eventuelle Störspannungen kurzschließen soll. Zur Ableitung von Gleichtaktstörungen sind außerdem zwei Y-Kondensatoren von den Anschlüssen N (Neutralleiter) und L (Phase) nach Masse geschaltet. An den Y-Kondensatoren liegt aber auch die Netzwechselspannung an, die nach den bekannten Gesetzmäßigkeiten ebenfalls einen Stromfluss durch den Kondensator verursachen. Dieser Strom ist jedoch sehr gering und fließt normalerweise als Ableitungsstrom über die Schutzterde ab.

Falls der Schutzleiter im Fehlerfall unterbrochen wird, ist das Gehäuse kapazitiv über die Y-Kondensatoren mit der Netzspannung verbunden. Wenn nun ein Mensch das nicht mehr geerdete Gehäuse berührt, fließt der Ableitungsstrom als so



Bild 5: Die Reaktionen des menschlichen Körpers auf einen Stromschlag in Abhängigkeit von Stromstärke und zeitlicher Dauer der Einwirkung können in insgesamt sieben Bereiche unterteilt werden.

genannter Berührungstrom über den Körper ab. Damit nun nicht jeder Hersteller den Ableitungsstrom in der für ihn genehmen Höhe wählen kann und die Möglichkeit von Gesundheitsschäden für diesen Fall zu begrenzen, wurden VDE-Bestimmungen über den maximal zulässigen Wert festgelegt.

■ Wirkung des elektrischen Stroms

An dieser Stelle lohnt sich ein kurzer Blick auf die Auswirkungen, die der Stromfluss auf den menschlichen Körper haben kann. Die physiologischen Auswirkungen eines Stromschlags sind heute weitgehend bekannt und wurden in [4] und [5] dargelegt. Die meisten Todesfälle durch Stromschlag entstehen durch Herzkammerflimmern. Die Auswirkungen eines Stromschlages hängen von der Stromstärke, der Einwirkungsdauer des Stroms, dem Weg des Stroms durch den Körper und die daraus

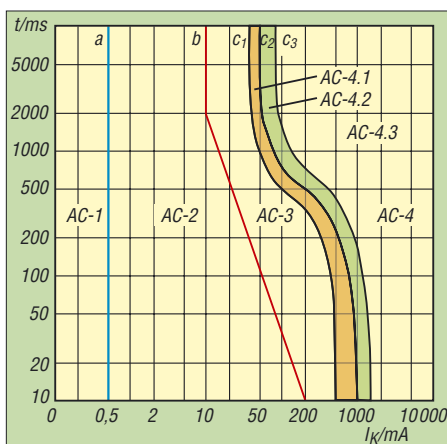
resultierende Stromdichte am Herzen sowie von den physikalischen Eigenschaften des Stromes ab, wobei zwischen Gleichstrom, Stromimpulsen und Wechselstrom verschiedener Frequenz unterschieden wird.

Unter den typischerweise bei Unfällen auftretenden Stromwegen ist der Verlauf von der linken Hand zu beiden Füßen der gefährlichste. Wie der menschliche Körper bei diesem Stromweg auf Wechselstrom in einem Frequenzbereich von 15 bis 100 Hz reagiert, zeigen das Bild 5 und die Tabelle.

Die Schwelle der Wahrnehmbarkeit liegt bei 0,5 mA (Zone AC-1). In der nächst höheren Zone AC-2 ist nicht mit schädlichen physiologischen Wirkungen zu rechnen. Für maximal 2 s darf ein Körperstrom von 10 mA nicht überschritten werden, für maximal 10 ms ist dagegen ein maximaler Körperstrom von 200 mA zulässig. Zwischen diesen beiden Punkten verläuft die Grenze b linear abfallend.

Bei der Kombination von Stromstärke und Einwirkungsdauer aus der Zone AC-3 ist mit Muskelverkrampfungen, Atemnot und Herzrhythmusstörungen zu rechnen. Unter ungünstigen Umständen können auch Herzkammerflimmern und Herzstillstand eintreten.

Bei noch höheren Werten in den Teilgebieten der Zone AC-4 nimmt die Wahrscheinlichkeit für das Auftreten von Herzkammerflimmern kontinuierlich zu und erreicht schließlich mehr als 50%. Anzumerken ist noch, dass die genannten Werte für gesunde Erwachsene gelten. Bei Menschen, die ohnehin an Störungen des Kreislaufs leiden, und erst recht bei Kindern und Jugendlichen treten diese Symptome bei wesentlich geringeren Stromwerten auf.

Physiologische Auswirkungen des elektrischen Stroms nach [4]

Bereichskurzzeichen	Bereichsgrenzen	physiologische Auswirkungen
AC-1	bis Linie a	üblicherweise keine Reaktionen
AC-2	von Linie a bis Linie b ¹⁾	üblicherweise keine schädlichen physiologischen Effekte
AC-3	von Linie b bis Kurve c ₁	Üblicherweise wird kein organischer Schaden erwartet, jedoch Wahrscheinlichkeit von krampfartigen Muskelkontraktionen und Atemschwierigkeiten bei Stromflüssen länger 2 s. Reversible Störungen der Bildung und Weiterleitung der Impulse im Herzen, einschließlich Vorhofflimmern und vorübergehenden Herzstillstands ohne Herzkammerflimmern (Asystolie), mit Stromstärke und Einwirkungsdauer zunehmend
AC-4	oberhalb Kurve c ₁	Zunehmend mit Stromstärke und Einwirkungsdauer können gefährliche pathophysiologische Effekte, wie Herzstillstand, Atemstillstand und schwere Verbrennungen, zusätzlich zu den Auswirkungen von Bereich AC-3 auftreten.
AC-4.1	zwischen Kurve c ₁ und Kurve c ₂	Wahrscheinlichkeit von Herzkammerflimmern steigt auf etwa 5%
AC-4.2	zwischen Kurve c ₂ und Kurve c ₃	Wahrscheinlichkeit von Herzkammerflimmern bis etwa 50%
AC-4.3	oberhalb Kurve c ₃	Wahrscheinlichkeit von Herzkammerflimmern über 50%

¹⁾ Bei einer Stromflussdauer kürzer 10 ms bleibt die Grenze des Körperstroms der Linie b konstant auf einem Wert von 200 mA.

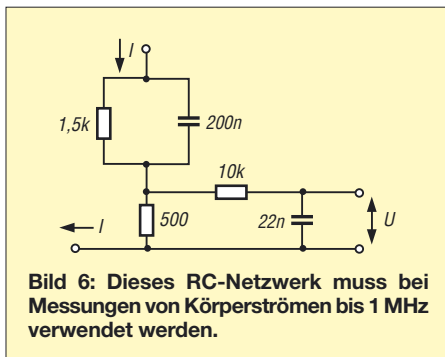

■ Maximalwerte für den Berührungsstrom

Für den im Fehlerfall auftretenden Berührungsstrom wurden in der DIN EN 61010 Maximalwerte festgelegt:

- 3,5 mA Effektivwert bei Sinusform,
- 5 mA Spitzenwert bei nicht sinusförmigen Strömen oder bei Frequenzgemischen,
- 15 mA bei Gleichstrom.

Diese Grenzwerte sind einzuhalten, sofern im Gerät eine effektive Wechselspannung von mehr als 55 V auftritt oder eine Gleichspannung von mehr als 140 V vorhanden ist. Für Geräte, die in nassen Umgebungen betrieben werden, gelten die genannten Grenzwerte schon ab einer effektiven Wechselspannung von 33 V bzw. einer Gleichspannung von 70 V. Unterhalb dieser Spannungen ist nicht mit gesundheitlichen Schäden zu rechnen. Dies gilt nicht nur, weil gemäß dem ohmschen Gesetz der Strom mit der Spannung sinkt, sondern auch, weil die Impedanz des menschlichen Körpers bei niedrigen Spannungen stark ansteigt, wie Bild 4 zeigt.



Bild 7: Bitte verwenden Sie im eigenen Interesse nur Messkabel mit berührungssicheren Steckern zum Anschluss eines Multimeters an den Messadapter.

Wie man Bild 4 ebenfalls entnehmen kann, sinkt die Impedanz des menschlichen Körpers bei höheren Frequenzen stark ab. Für die Messung des Ableitungsstroms sind daher in der DIN EN 61010 RC-Netzwerke zur Nachbildung dieser Frequenzabhängigkeit angegeben. Bis 1 MHz ist stets das RC-Netzwerk entsprechend Bild 6 einzusetzen.

Der Strom ergibt sich aus der gemessenen Spannung gemäß der Gleichung

$$I = \frac{500}{U}$$

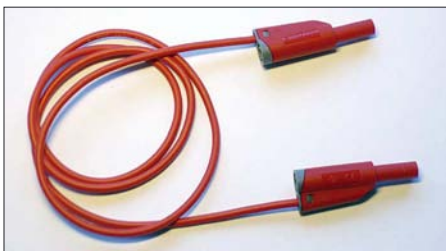
DIN EN 61010 enthält noch weitere Schaltungen für verschiedene Sonderfälle hochfrequenter Ströme, die hier jedoch aus Platzgründen nicht dargestellt werden sollen. Wer sich näher mit dieser Thematik beschäftigen möchte, dem seien die verständlich aufbereiteten Publikationen des VDE Verlags [5] empfohlen.

■ Vorsicht bei Schaltnetzteilen

Nicht nur Funkgeräte im engeren Sinne können einen erheblichen hochfrequenten Anteil im Ableitungsstrom aufweisen. Die weite Verbreitung von Schaltnetzteilen, die durchaus mit Taktfrequenzen in der Größenordnung von 1 MHz arbeiten, sowie Schaltregler zur internen Spannungsaufbereitung sind hauptsächlich als weitere Ursachen zu nennen. Man muss sich hier vor Augen führen, dass ein Schaltnetzteil die gesamte, am Ausgang abgegebene elektrische Energie intern zunächst in hochfrequente Rechteckimpulse zerhackt, die im Fehlerfall eines Geräts auch am Gehäuse oder den Bedienelementen anliegen können.

Bei der Spannungsmessung ist zu beachten, dass es sich weder um Gleichspannung noch um sinusförmige Wechselspannung handelt. Das für diese Art von Stromversorgungen verwendete Messgerät muss daher den Effektivwert von Wechselspannungen aus Frequenzgemischen anzeigen können. In Produktbeschreibungen wird dafür oft die Bezeichnung *True-RMS* verwendet. Die Abkürzung *RMS* steht dabei für *Root Mean Square* und bezeichnet das mathematische Verfahren zur Berechnung des Effektivwertes.

■ Leistungsmessung

Oft interessiert auch die von einem Gerät aufgenommene elektrische Leistung. Hier lauert eine Falle, die nur bei Wechselspannung, nicht aber bei Gleichspannung auftritt: die Phasenverschiebung zwischen Strom und Spannung. Nur bei rein ohmschen Lasten, wie etwa ein Widerstand sie darstellt, ist die Phasenverschiebung null. Und nur dann ergibt die Multiplikation der mit einem Multimeter gemessenen Effektivwerte für Strom und Spannung die tatsächlich aufgenommene Wirkleistung.

Bei Verbrauchern, deren Impedanz einen kapazitiven oder induktiven Anteil hat, muss man die Phasenverschiebung zwischen Strom und Spannung berücksichti-

gen. Am einfachsten greift man hier auf die im Elektronikhandel in zahlreichen Ausführungen und teilweise recht günstig angebotenen Leistungsmessgeräte zurück.



Bild 9: Auf der Frontseite des Fehlerstromschutzschalters sollte, wie in dieser Ausführung für den dauerhaften Einbau, der zum Auslösen führende Strom aufgeführt sein.

■ Schutzmaßnahme 1: Fehlerstromschutzschalter

Anschaulich formuliert zählt ein Fehlerstromschutzschalter Elektronen. In einem fehlerfreien, geschlossenen Stromkreis muss für jedes Elektron, das zu einem Loch der Steckdose herausfließt, ein Elektron durch das andere Loch zurückkommen. Wenn dagegen ein Teil des Stroms als so genannter Fehlerstrom in Richtung Erde abfließt, stimmt diese Bilanz nicht mehr. Ein Fehlerstromschutzschalter erkennt dies und unterbricht die Verbindung zum Stromnetz. Richtige Kurzschlüsse gegen Erde lösen einen Fehlerstromschutzschalter ebenso aus wie die Ströme, die durch eine Person fließen können.

Fehlerstromschutzschalter sind im Elektrofachhandel und bei vielen Elektronikversendern, wie beispielsweise [2] und [3], erhältlich. Neben Fehlerstromschutzschaltern zum Einbau in Verteilerkästen, Bild 9 zeigt ein Exemplar, gibt es auch Steckdosensleisten mit eingebautem Fehlerstromschutzschalter. Sehr praktisch zur nachträglichen Installation und für Versuchsaufbauten sind Fehlerstromschutzschalter in Form eines Zwischensteckers, siehe Bild 10. Das gezeigte Modell unterbricht die Verbindung bei einem Fehlerstrom von mehr als 30 mA und soll in weniger als 30 ms auslösen. Gemäß Bild 5 und den obigen Ausführungen ist das eine gute Absicherung gegen tödliche Stromschläge. Bei Strömen unterhalb 30 mA würde der Fehlerstromschutzschalter nicht auslösen. Allerdings liegt dieser Körperstrom auch

Bild 8: Im Messadapter sind Buchsen mit Berührungsschutz einzusetzen – hier in 4-mm-Ausführung.



bei längerer Einwirkungsdauer noch nicht in der Zone AC-4.

Ein noch größeres Maß an Sicherheit bieten Fehlerstromschutzschalter, die bereits bei 10 mA auslösen, also bei einem Wert, der nach Bild 5 die Grenze zu schädlichen physiologischen Auswirkungen darstellt. Allerdings kann dieser geringe Wert auch leicht durch die Ableitungsströme erreicht werden – die DIN lässt da ja gewisse Freiheiten zu. Wie oben ausgeführt, darf der Ableitungsstrom bis zu 3,5 mA betragen. Drei solcher Geräte an einer Dreifachsteckdose würden den 10-mA-Fehlerstromschutzschalter bereits auslösen lassen, obwohl jedes der Geräte für sich voll funktionstüchtig wäre.

Fehlerstromschutzschalter schützen also vor Körperströmen, die bei der Berührung spannungsführender Teile entstehen.

■ Schutzmaßnahme 2: Trenntransformatoren

Eine andere Schutzmöglichkeit ist, das fragliche Gerät mit einer Spannung zu betreiben, die kein Potenzial gegen Erde hat. Bei einer versehentlichen Berührung durch einen Menschen kann auf diese Weise kein Strom fließen. Dieser Fall ist ähnlich der Situation von Vögeln auf Hochspannungsleitungen. Eine solche Potenzialtrennung erreicht man mithilfe von Trenntransformatoren. Die Sekundärspannung eines dafür verwendeten Transformators ist gleich seiner Primärspannung, denn schließlich ist das anzuschließende Gerät für den Betrieb an der normalen Netzspannung vorgesehen.

Bild 10: Als Alternative für den Festeinbau bieten sich gerade für kurze Messungen an netzbetriebenen Geräten Fehlerstromschutzschalter in Form von Zwischensteckern an. Der Auslösestrom ist bei ihnen oft auf der Rückseite vermerkt. Fotos: DJ3TZ



Entscheidend ist jedoch die galvanische Trennung der Sekundär- von der Primärwicklung: Beim Stromnetz liegt der Neutralleiter auf der Primärseite bis auf möglicherweise auftretende geringfügige Spannungsdifferenzen auf Erdpotenzial und der zweite Anschluss (Phase) weist somit eine Spannung von 230 V gegen Erde auf. Ein an der Sekundärseite des Trenntransformators angeschlossenes Gerät hat dagegen nirgends ein Potenzial gegen Erde.

Doch Vorsicht! Die durch den Trenntransformator erzielte Sicherheit bei versehentlichem Berühren besteht selbstverständlich nur, solange das angeschlossene Gerät nicht auf anderen Wegen geerdet wird. Ein Funkgerät darf dann beispielsweise nicht an eine HF-Erde oder an eine Antennenanlage mit Erdung angeschlossen werden. Außerdem ist zu beachten, dass manche Messgeräte geerdete Eingänge haben. Dies

gilt beispielsweise für viele der heutzutage angebotenen Oszilloskope.

Wegen der fehlenden Erdung ist der Betrieb an einem Trenntransformator gerade bei Amateurfunkgeräten nur eingeschränkt möglich. Aber zumindest bei Arbeiten an Geräten mit unbekanntem Funktionszustand kann man das erste Einschalten mit einem Trenntransformator absichern.

Damit ein Trenntransformator auch tatsächlich zusätzliche Sicherheit gewährleistet, muss er über eine verstärkte Isolation zwischen Primär- und Sekundärwicklung verfügen und den in der VDE 0551 bzw. der DIN EN 60742 festgelegten Eigenschaften entsprechen. Das sollte auf dem Transformator auch explizit vermerkt sein. Außerdem sollte man gerade beim Kauf von Trenntransformatoren nur Ware aus seriöser Herkunft verwenden. Ob ein gemeliges Exemplar vom Flohmarkt irgendwelche Sicherheit bietet, ist fraglich.

dj3tz@darco.de

Literatur

- [1] Sammet, W.: Bauteile für die EMV. in: Wilhelm, J.: Elektromagnetische Verträglichkeit, 5. Auflage, expert verlag GmbH, Renningen 1992, www.expertverlag.de
- [2] Reichelt Elektronik e.Kfr., Elektronikring 1, 26452 Sande, Tel. (0 44 22) 99 53 33, www.reichelt.de
- [3] Conrad Electronic GmbH, Klaus-Conrad-Str. 1, 92240 Hirschau, www.conrad.de
- [4] Hotopp, R.; Kammler, W; Lange-Hüsken, M.: Schutzmaßnahmen gegen elektrischen Schlag. VDE Verlag GmbH, Berlin 1998, www.vde-verlag.de
- [5] Biegelmeier, G.; Kieback, D.; Kiefer, G.; Krefter, K. H.: Schutz in elektrischen Anlagen. Band 1–5, VDE Verlag GmbH, Berlin 1996 – 2003, www.vde-verlag.de

Zusatzverstärker beim SYN 500 und SYN 500/2 verbessern

BERND KAA – DG4RBF

Um den Zusatzverstärker im SYN 500 bzw. SYN 500/2 auch während der Kalibrierung dieser Netzwerkanalysatoren ohne Beeinträchtigungen nutzen zu können, ist eine kleine Modifikation erforderlich.

Beim Einsatz des in [1] für den Netzwerkanalysator SYN 500 vorgestellten und auch für den SYN 500/2 aus [2] nutzbaren Zusatzverstärkers OPV2 traten vereinzelt bei einigen Nutzern Schwingneigungen auf. Damit diese wirkungsvoll vermieden werden können, ist ein 100-nF-Kondensator in den Rückkopplungszweig zwischen Pin 1 und Pin 2 des IC12a einzulöten. Dieser zusätzliche Kondensator lässt sich, wenn man ein SMD-Bauteil verwendet, leicht auf der Unterseite der Platine zwischen den entsprechenden Schaltkreisanschlüssen auflöten – zwei zusätzliche Bohrungen sind so-

mit vermeidbar. Er passt aber auch als bedrahtetes Bauteil im Pastermaß 2,5 mm zwischen die Pins auf der Unterseite.

info@dg4rbf.de

Literatur

- [1] Kaa, B., DG4RBF: Vom 500-MHz-DDS-Generator zum kompletten Netzwerkanalysator. FUNK-AMATEUR 54 (2005) H. 7, S. 680–683
- [2] Kaa, B., DG4RBF: Eigenständiger Netzwerkanalysator mit Signalgenerator SYN 500/2. FUNKAMATEUR 55 (2006) H. 8, S. 906ff.; H. 9, S. 1026f.

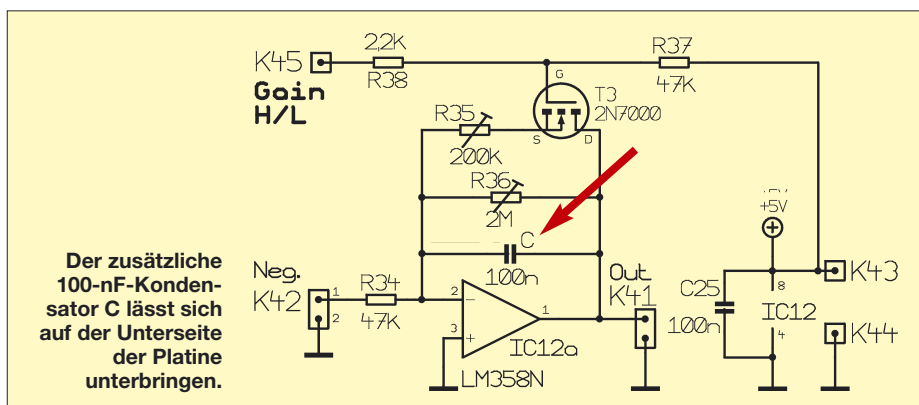

Fräsen statt Ätzen – einfache Leiterplattenherstellung

ULRICH GRAF – DK4SX

Wer gefräste Leiterplatten nutzt, umgeht die sonst üblichen Chemikalien beim Belichten und Ätzen. Doch die Anschaffung einer speziellen Maschine zu ihrer Fertigung lohnt im Hobbybereich nicht. Wir zeigen eine Alternative, die einen selbst herstellbaren Frässlitten verwendet.

Einige Jahre lang hatte ich die Möglichkeit, Platinen zur Fertigung von Prototypen auf einer professionellen Fräsmaschine herstellen zu können. Das ging sehr einfach und vor allem schnell. Selbst feine Leiterbahnen zwischen Schaltkreisanschlüssen hindurch konnten realisiert werden. Diese Möglichkeit steht leider nicht mehr zur Verfügung und ich machte mich auf die Suche nach einer kostengünstigen Alternative.

Nun kann man zwar aus einer der üblicherweise benutzten Leiterplatten-Entwurfprogramme Prototypen der entworfenen Leiterplatten industriell anfertigen lassen, jedoch ist das im Hinblick auf die geringen Stückzahlen meist äußerst kostspielig.



Bild 2: Handgefräste und teilbestückte Platine für eine 6-m-Linearendstufe

Vor allem für grobe Strukturen oder für einseitige SMD-Aufbauweise findet sich jedoch ein einfacher Ausweg, um relativ schnell zu einer funktionsfähigen Leiterplatte zu kommen. Hierzu bietet sich wiederum Fräsen an, das vor allem denjenigen, die der Chemie in der Küche mit Skepsis gegenüberstehen, als brauchbare Alternative erscheinen dürfte.

Für die Herstellung von einigen wenigen Lötinseln ist es denkbar, eine mit einem geeigneten Platinenfräser bestückte Mini-bohrmaschine freihändig zu führen. Auf diesem Weg bekommt man nach einiger Übung halbwegs runde oder rechteckige Lötfläche aus der Kupferschicht einer Platine herausgearbeitet. Für größere Strukturen und solche, die gewisse Maße einzuhalten haben, ist jedoch eine sichere Auflage und Führung unerlässlich. Dies gilt vor allem für die Eindringtiefe des

Fräasers. Bei zu geringer Frästiefe werden – je nach Fräser – die Isolierabstände zu schmal und bei zu hoher Frästiefe ist der Fräser kaum präzise zu führen. Die exakte Frästiefe lässt sich nur mit einem Frässlitten erreichen, in dem die Maschine fest eingespannt ist. Um diese sicher und am besten beidhändig führen zu können, sodass sie mit wenig Reibung auf der Platinenoberfläche gleitet, hat sich eine Vorrichtung gemäß Bild 4 bewährt.

■ Frässlitten

Der Schlitten ist aus Aluminium hergestellt. Seine Höhe richtet sich nach der Maschine plus eingespanntem Fräser. Sie sollte so gewählt werden, dass man die richtige



Bild 3: Fräsen einer kleinen Leiterplatte; zum Höhenausgleich sind Platinenreste um die Leiterplatte aufgeklebt. Fotos: DK4SX

weist, kann die Verstärkung (2) entfallen. Mittels Halter (4) wird die Maschine durch Querverschraubung mit dem Oberteil (3) eingespannt. Alle Verschraubungen sollten mit M4-Schrauben erfolgen. Mit etwas handwerklichem Geschick und Modellbauausrüstung lässt sich diese Einrichtung an einem verregneten Samstag herstellen.

■ Nutzung

Wer genügend Leiterplattenmaterial zur Verfügung hat, kann die gewünschte Platine aus der Mitte einer großzügig überdimensionierten Platine herausfräsen und

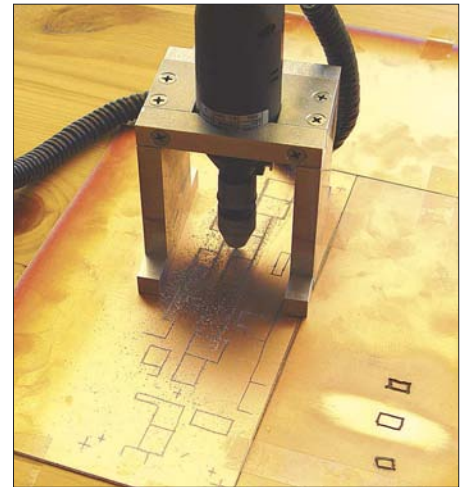
Bild 1: Fertiger Frässlitten mit eingespannter Mini-bohrmaschine

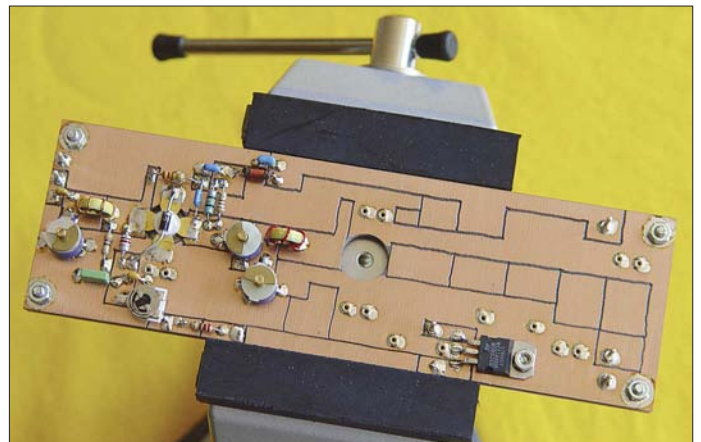

Frästiefe entweder mittels Umspannen des Fräasers in der Spannzange der Maschine oder durch Verschieben der ganzen Maschine im Halter einstellen kann. Die Frästiefe ist mit etwa 0,2 mm günstig gewählt. Sie lässt geringe Höhendifferenzen zu, die durch Späne, Klebefolie zur Befestigung oder durch Platinenkrümmung entstehen können.

Der Durchmesser der Spannbuchung muss dem der Maschine am geeignetsten Einspannpunkt entsprechen. Wenn die beiden Seitenteile (1) aus 8 bis 10 mm dickem Aluminium gefräst oder gesägt werden und die Maschine einen kleinen Durchmesser auf-

den übrigen Rand anschließend abschneiden. Ist die Leiterplatte bereits auf Endmaß zugeschnitten, muss man sich, damit ein Abkippen des Fräasers am Rand vermieden wird, damit behelfen, Platine und passendes Restmaterial gleicher Dicke zu einer größeren Flächeneinheit zusammen auf eine feste Unterlage zu kleben. Dazu eignet sich dünnes Klebeband. Vorher ist die entworfene Frässtruktur mittels Kohlepapier auf die Kupferseite zu übertragen. Mit einer kräftigen Lichtquelle, die vom Nutzer aus gesehen hinter der auf dem Tisch liegenden Platine steht, kann nun der Fräser gut sichtbar geführt werden.

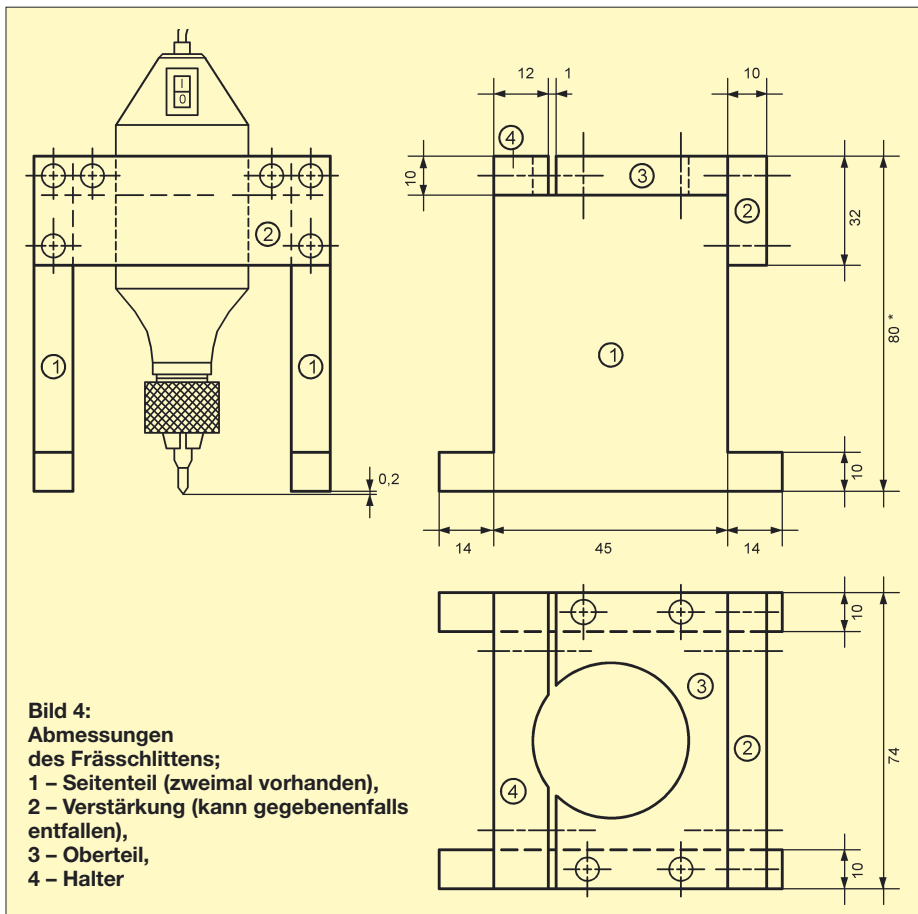

Es empfiehlt sich dabei, den Frässtaub öfter abzublasen, um die Fräsbahnen immer klar erkennen zu können.

Ein neuer, geeigneter Fräser lässt weniger Grat an den Fräsändern entstehen als ein alter. Der noch vorhandene Grat kann z. B. mit feiner Stahlwolle entfernt werden. Im gleichen Arbeitsgang wird die Leiterplatte gesäubert. Dann kann man sie entweder mit heißem Wasser abspülen und mit dem Fön trocknen, mit Druckluft abblasen oder mit reichlich Spiritus abpinseln. Erfahrene Laboranten, denen der Trockenvorgang des anschließend aufgebracht Lötacks zu lange dauert, ersetzen ihn durch Plastikspray. Das trocknet sehr schnell, klebt also bereits nach kurzer Trockenzeit nicht mehr, und lässt sich ebenso sauber durchlöten wie Lötack.

Bild 2 zeigt eine teilbestückte 6-m-Endstufe für 20 W, die auf einer in der beschriebenen Weise entstandenen Platine realisiert wird. Zugegeben sehen die Isolierzüge etwas zittrig aus, dafür war die Leiterplatte aber innerhalb einer Stunde fertig gefräst, gebohrt, gereinigt und lackiert. Durchkontaktierungen und Bohrungen für Lötstifte lassen sich übrigens mit dem Handfräser recht präzise lokalisieren und anknöten.

dk4sx.ug@googlemail.com

Auslöten von SMD-Widerständen und -Kondensatoren

Dipl.-Ing. PETER HEERDE

SMD-Bauteile auf eine Platine zu löten, ist schnell geschafft. Etwas schwieriger gestaltet sich das Entfernen, vor allem dann, wenn die Bauteile dabei nicht beschädigt werden dürfen. Eine spezielle Lötkolbenspitze hilft jedoch dabei.

Bei der Reparatur moderner, elektronischer Baugruppen müssen sehr oft SMD-Bauelemente aus- und eingelötet werden. Doch auch die Wiedergewinnung interessanter

Bauteile von alten Leiterplatten für Bastelzwecke erfordert das Ablöten, deren Anschlüsse dabei nicht beschädigt werden dürfen. Da sicher nicht jeder eine komplette Lötstation für einige Hundert Euro sein Eigen nennt, sind einfache aber funktionierende Lösungen gefragt.

Ich habe mir deshalb vor einiger Zeit eine dickere Lötkolbenspitze so umgearbeitet, dass ich damit in der Lage bin, Widerstände, Kondensatoren, Induktivitäten, Dioden und auch Transistoren mit Erfolg auszulöten. Die Form der Lötkolbenspitze lässt sich aus Bild 1 entnehmen. Nach dem Vorschmieden eines geeigneten Stück Rundkupfers sind Bohren und Feilen angesagt, wenn man keine Möglichkeit zu einer maschinellen Bearbeitung hat. Anschließend sind alle Kanten leicht zu entgraten und die Spitze zu verzinnen.

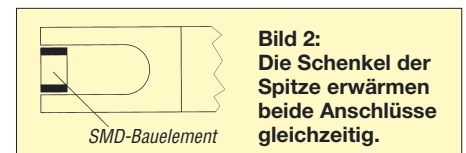
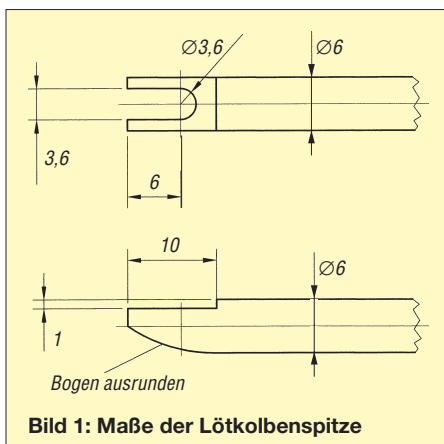

Die Leistung des verwendeten LötKolbens sollte nicht größer als 30 W sein. Günstig ist für diese Spitze, einen separaten LötKolben zu reservieren. Der Auslötvorgang gestaltet sich sehr einfach, indem wir die LötKolbenspitze, wie in Bild 2 dargestellt, beidseitig auf die Lötstellen des Bauelements setzen und warten, bis das Zinn fließt. Das Bauelement wird mit einer spitzen Pinzette gegriffen und abgehoben. Sollte es geklebt worden sein, ist durch vorsichtiges Bewegen in den meisten Fällen eine Lockerung erreichbar.

Sollen zeitweise Bauelemente mit anderen Abmessungen ausgelötet werden, lassen sich die beiden Schenkel der Spitze im heißen Zustand vorsichtig mit einer feinen Flachzange auf die neuen Maße biegen. Bitte nicht bei kaltem LötKolben durchführen, da sie sonst garantiert abbrechen! Alternativ bietet sich die Anfertigung einer zweiten Lötspitze an.

Ich empfehle erst einige Übungen an einer alten Leiterplatte, bevor man sich an ein empfindliches und teures Bauteil wagt.

heerde-freiberg@online.de

Auf-/Abwärtsschaltregler für 5 V, 12 V oder variable Spannung

JONAS MÖHRICKE

Die Erzeugung einer stabilen Ausgangsspannung aus einer zeitweise über- oder unterhalb liegenden Eingangsspannung ist mit kombinierten Auf-/Abwärtsschaltreglern möglich. Wir zeigen eine Variante, die sogar mit einer einzelnen Akkumulatorzelle auskommt.

Ein Schaltregler, der die Eigenschaften des Aufwärts- sowie des Abwärtsreglers in sich vereinigt, ermöglicht die zuverlässige Bereitstellung einer Gleichspannung, die sowohl aus einer unterhalb als auch überhalb ihres Wertes liegenden Eingangsspannung gewonnen werden kann. Der in [1] benutzte LT1512 gestattet es, aus minimal typisch 2,4 V eine wählbare Ausgangsspannung zu erzeugen – wir nutzen hingegen den LT1073 [2], der schon ab einer Eingangsspannung von 1,0 V verwendbar ist.



Bild 1: Der Schaltregler passte noch bequem auf eine Ecke der Platine des Drehzahlmessers und gestattete so die Speisung aus vier NiMH-Zellen. Foto: Möhricke

Wie die Tabelle und Bild 5 zeigen, lassen sich mit diesem IC beispielsweise sogar 3 oder 5 V aus einer einzelnen Alkaline- (1,25 bis 1,55 V) oder NiCd-Zelle (1,05 bis 1,30 V) erzeugen, wenn man geringe Ströme benötigt. Der LT1073 ist im DIL-Gehäuse für feste Ausgangsspannungen von 5 V (LT1073CN8-5) und 12 V (LT1073CN8-12)

sowie für variable Ausgangsspannung (LT10 73CN8) verfügbar. Die gezeigte Schaltung ist Teil eines berührungslosen Drehzahlmessers, der als batteriebetriebenes Handgerät ausgeführt ist, siehe Bild 1. Da in der zu versorgenden Schaltung ein PIC von Microchip mit 5 V Betriebsspannung und nicht unerheblicher Stromaufnahme zum Einsatz kommen sollte, standen wir vor der Frage, einen Linear- oder einen Schaltregler zu verwenden. In die Batteriefächer handelsüblicher Gehäuse sind häufig entweder vier Mignonzellen oder eine 9-V-Blockbatterie einsetzbar.

Um 5 V Gleichspannung mit Hilfe eines Linearreglers bereitzustellen, käme nur die Blockbatterie infrage. Deren Kapazität ist aber wesentlich kleiner als die der Mignonzellen. Außerdem wäre die Verlustleistung bei Verwendung eines Linearreglers gegenüber der Nutzleistung sehr hoch, da die überflüssige Spannung im Spannungsregler in Wärme umgesetzt werden muss. Das würde die Nutzungsdauer der Blockbatterie weiter einschränken. Als Lösung kam deshalb nur ein Schaltregler infrage, der aus der Spannung der vier Mignonzellen (Baugröße AA) die gewünschte Gleichspannung formt und gleichzeitig bis zu 100 mA bereitstellen kann.

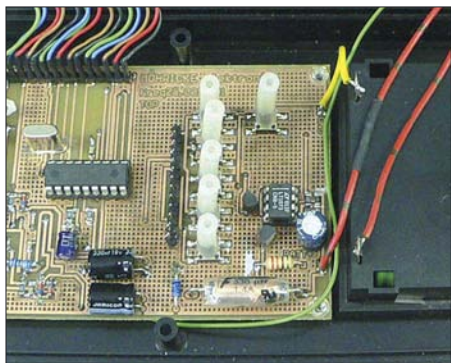
Bei der Verwendung von vier NiMH-Zellen liegt die Spannung im geladenen Zustand bei zirka 6,2 V (rund 1,55 V pro Zelle) und am Ende der nutzbaren Akkumulatorkapazität bei zirka 3,6 V (rund 0,9 V pro Zelle). Sie liegt damit anfangs über und am Ende unter der gewünschten 5-V-Gleichspan-

nung. Der vorgesehene Schaltregler muss also in der Lage sein, die Spannung am Anfang der Nutzungsdauer herunter- und am Ende heraufzuregeln. Schaltungsvorschläge in Datenblättern für Schaltregler namhafter Schaltkreishersteller können oft entweder nur herunter- oder nur heraufregeln. Eine Kombination aus beiden Reglertypen stellt die Schaltung in Bild 2 dar. Vereinfacht gesagt handelt es sich um einen Zerhacker, der die Akkumulatorspannung zerlegt und Energiepakete definierter Grö-



Bild 3: Phase 1



Bild 4: Phase 2

ße über die galvanische Barriere, den in Serie liegenden Elektrolytkondensator C2, schiebt. Nach der Barriere werden die Pakete zur gewünschten Gleichspannung und dem benötigten Laststrom zusammengesetzt.

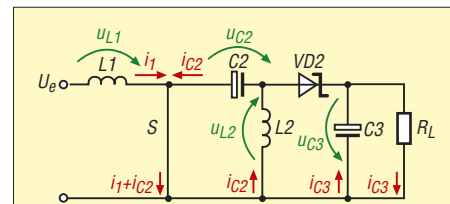
Funktionsbeschreibung

Zur Erläuterung dient die vereinfachte Darstellung des Laststromkreises in den Bildern 3 und 4, in denen der Schalttransistor (VT3 in Bild 2) durch den Schalter S ersetzt wurde. Anfangsbedingungen sind die anliegende Akkumulatorspannung und der geöffnete Schalter S. Damit ist der Elektrolytkondensator C2 geladen, $u_{C2} = U_e$. Phase 1 (Bild 3): Der Schalter S schließt. Durch S fließen dann die Ströme i_1 und i_{C2} . L1 speichert magnetische Energie, maxi-

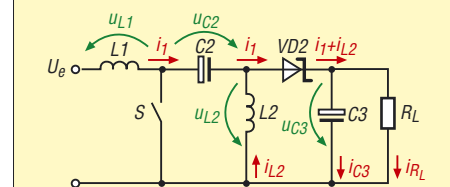

Bild 2: Stromlaufplan des Auf-/Abwärtsschaltreglers mit einem LT1073CN8-5



Bild 5: Ausgangsstrom des LT1073 bei 5 V Ausgangsspannung in Abhängigkeit von der Eingangsspannung nach [2]

mal bis zur Sättigung bei $u_{L1} = U_e$. C2 entlädt sich mit dem Strom i_{C2} über S und L2. L2 speichert dadurch ebenfalls magnetische Energie. VD2 ist gesperrt, weil das Potenzial an der Anode kleiner ist als das an der Kathode. C3 entlädt sich über den Lastwiderstand/Verbraucher R_L . Phase 2 (Bild 4): Der Schalter S öffnet. L1 gibt Energie ab und versucht den Stromfluss i_1 , der zum Schaltzeitpunkt vorhanden war, aufrechtzuerhalten – die Spannung u_{L1} an der Spule L1 kehrt sich um. Der Strom i_1 fließt jetzt über C2 und VD2 und wird Teil des Ladestromes i_{C3} von C3 sowie des Laststromes i_{RL} von R_L . C2 wird mit Energie aus der Spannungsquelle U_e und aus L1 geladen. L2 versucht ebenfalls den Stromfluss i_{C2} , der zum Schaltzeitpunkt vorhanden war, aufrechtzuerhalten – die Spannung u_{L2} an der Spule L2 kehrt sich um – und gibt ihre Energie mit dem Strom i_{L2} über VD2 an C3 und R_L ab. C3 wird

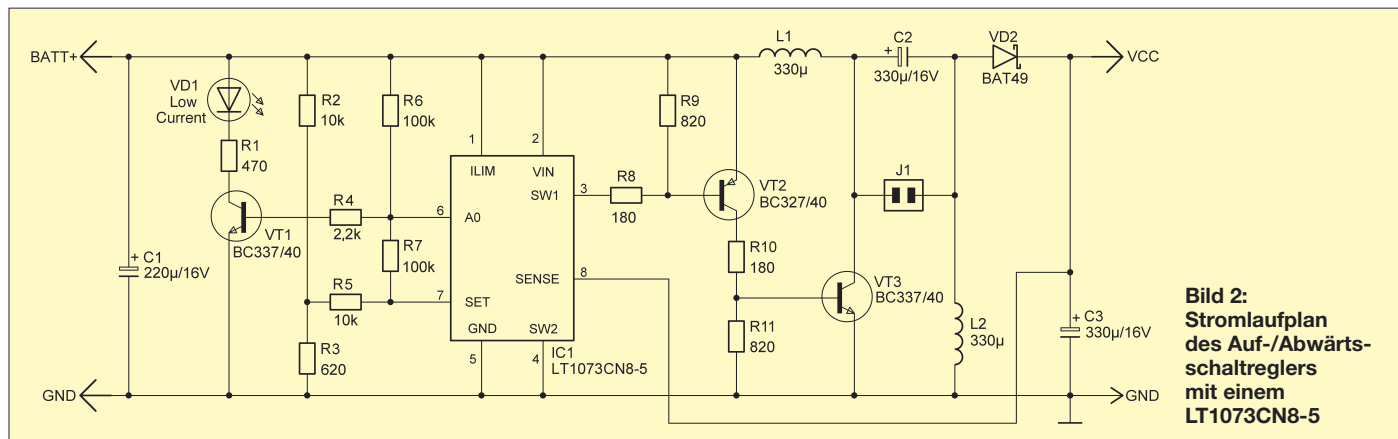
aufgeladen und durch den Lastwiderstand R_L fließt ein geglätteter Laststrom i_{RL} . Intern besitzt der Schaltregler-IC einen Schalttransistor, der genügend Leistungsvermögen für diese Anwendung gehabt hätte. Der Grund für die Entscheidung, ihn durch eine externe Schaltstufe mit den beiden Transistoren VT2 und VT3 zu erweitern, liegt im Bestreben, integrierte Schaltkreise so wenig wie möglich zu belasten. Es ist auf jeden Fall besser, die Verlustleistung des ICs weit unterhalb der im Datenblatt angegebenen Leistungsgrenze zu halten. Das verringert die Wärmeentwicklung im IC und erhöht somit die Stabilität des Arbeitspunktes und der Ausgangsspannung.

Die Schaltung ist für eine Dauerstrombelastung von etwa 100 mA ausgelegt. Benötigt man einen höheren Strom, müssen nur die Schalttransistoren, Drosseln, Elektrolytkondensatoren und die Diode entsprechend angepasst werden. Der Teil der Schaltung links des Schaltkreises dient der Kontrolle der Akkumulatortension. Bei Unterschreitung einer Grenze schaltet der interne Komparator um und gibt beispielsweise ein optisches Signal aus. Die Schaltung hat sich in der Praxis bestens bewährt und erfordert nur einen relativ geringen Auf-

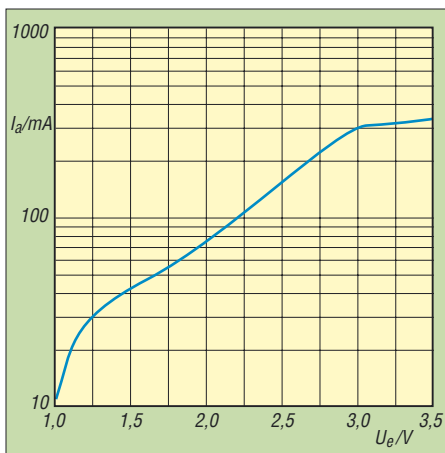
Bauteile für den Aufwärtsschaltregler nach Bild 6

U_e /V	U_a /V	I_{amin} /mA	L /µH	C /µF
1,25...1,55	3	60	82	150
1,05...1,30	3	20	180	47
1,25...1,55	5	30	82	100
1,05...1,30	5	10	180	22



Bild 6: Aufwärtsschaltregler nach [2]

wand. Damit kann die Akkumulatorkapazität voll ausgenutzt und der Verbraucher bis hinab zu einer Zellenspannung von etwa 0,9 V betrieben werden!

Aufgrund der niedrigen Betriebsspannung, mit der der Schaltkreis schon arbeitet, eignet er sich auch für die Anwendung als Aufwärtsschaltregler, um so zum Beispiel aus der Spannung zweier Mignonzellen 5 V für TTL-Anwendungen bereitzustellen. Entsprechende Schaltungsbeispiele findet man im Datenblatt. Man könnte auch die in Bild 2 gezeigte Schaltung dafür nutzen. Wenn C2 durch eine Brücke ersetzt und L2 weggelassen wird, entsteht der gewünschte Aufwärtssregler.

jonas_moehricke@web.de

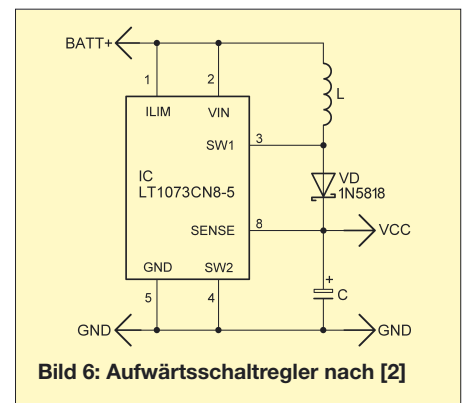
Literatur

- [1] Sander, K.: NiMH-Akkumulatorlader für den Antennenanalysator. FUNKAMATEUR 56 (2007) H. 7, S. 737–739
- [2] Linear Technology: LT1073 – Micropower DC-DC Converter Adjustable and Fixed 5 V, 12 V. www.linear.com → Search → LT1073

Übergangswiderstände beseitigen – ohne Nachwirkungen

Aus langjähriger Erfahrung mit Radio- und TV-Reparaturen an einem Ort, der durch einen Chemiebetrieb erheblich mit Schwefelverbindungen verpestet wurde, möchte ich zu dem Tipp in [1] folgendes anmerken:

Das empfohlene Abspülen mit Wasser ist gut, denn das Mittel ist eine wässrige Lösung, von der keinesfalls etwas verbleiben darf. Deshalb nachbehandeln: Nach dem Abspülen mit Wasser sollte man die Teile unbedingt mit Brennspritus behandeln. Diese Behandlung mit jeweils frischem Spiritus zweimal vornehmen. Der Spiritus nimmt auch aus dem unzugänglichsten Winkel das Wasser durch seine stark hygroskopische Wirkung auf. Der Spiritus sollte dann auch noch durch Ausblasen gründlich entfernt werden. Vorsicht bei Teilen, an denen später Spannung anliegt,

denn geringste Reste des Mittels vermindern die Isolation!

Die Methode hat äußerlich eine erst einmal durchaus überzeugende Wirkung. Allerdings vergrößert die chemische Behandlung die Oberfläche extrem, denn es wurden ja alle Silberatome, die sich mit Schwefel verbunden hatten, herausgelöst. Sichtbar wird das durch die nach der Reinigung etwas matte Oberfläche, das Zeug sieht dann „neuer“ als neu aus. Das führt nach relativ kurzer Zeit zu einem erneuten und meist noch stärkeren Anlaufen. Man kann das durch Polieren mit einem Silberputztuch und Abreiben oder Einsprühen mit Kontaktölen etwas abmildern. Teile, die gelötet werden sollen, sind gleich nach der Reinigung und Nachbehandlung (s. o.) mit Lötlack zu versehen.

Klaus Thielemann, DG0CY

Problematischer als die sichtbaren Flächen der Steckverbinder ist sicher noch ihr Innenleben, denn dicht sind sie in der Regel nicht und auseinandernehmen kann man sie meistens nicht so weit, wie es eigentlich für den vollständigen Trocknungsprozess nötig wäre. Einmal eingedrungene Flüssigkeit bekommt man folglich kaum wieder heraus. Am ehesten geht das nach der erwähnten Spiritusbehandlung vermutlich durch Wärme, also auf die möglichst heiße Heizung legen, wobei wechselnde Erwärmungszyklen förderlich sind. Zu stark sollten sie jedoch nicht erwärmt werden, sonst verformt sich der Isolator. Da scheint es schon besser, die ganze Prozedur auf herkömmliche Weise äußerlich mit Putzmittel, Glasfaserstift [2] o. Ä. durchzuführen.

Dipl.-Ing. I. Meyer, DK3RED

Literatur

- [1] Winkler, H., DO1MHW: Übergangswiderstände beseitigen. FUNKAMATEUR 56 (2007) H. 7, S. 750
- [2] Mittelstedt, H.: Kratzfrei säubern mit Glasfaserpinseln. FUNKAMATEUR 55 (2006) H. 7, S. 783

LED-Funkuhr mit UTC-Anzeige und Weckfunktion

ENRICO MÜLLER

Uhren, die die Zeitinformation des Senders DCF77 auswerten, gibt es bisher vielfach nur mit LC-Display. Wir stellen eine Variante vor, die auch im Dunkeln gut ablesbare LEDs benutzt. Darüber hinaus lässt sie sich auf die besonders bei Funkamateuren und BC-DXern verwendete UTC umstellen und berücksichtigt automatisch den Wechsel auf Sommerzeit.

Einige werden nach dem Lesen des Vorstands bestimmt gedacht haben: „Nicht schon wieder ...“. Zwar fand auch ich bei einem Streifzug durchs Internet diverse Informationen zu den Themen DCF77-Uhren bzw. -Wecker mit Mikrorechnern, jedoch werden in den entsprechenden Bauanleitungen in der Regel LC-Displays verwendet, die sich aus größerer Entfernung und vor allem nachts schlecht ablesen lassen. Andere Varianten nutzen die zwar besser ablesbaren Nixie-Röhren, doch der Energiebedarf steigt dann extrem an. Wir greifen hier daher auf normale Siebensegmentanzeigen zurück, die genügend hell und trotzdem sparsam im Stromverbrauch sind.



Bild 1: Damit die Baugruppe möglichst flach bleibt und bequem an der Wand befestigt werden kann, wurden alle Bauteile auf einer einzigen Platine untergebracht. Foto: Müller

Darüber hinaus sollte die Nachbausicherheit im Vordergrund stehen. Daher kommt keine der auch vielfach zu findenden doppelseitigen Leiterplatten mit Durchkontaktierungen oder SMD-Bestückung zum Einsatz, sondern eine auch am Küchentisch herstellbare, einseitig kaschierte Platine und normal bedrahtete Bauelemente. Auf der 100 mm × 100 mm großen Leiterplatte werden nur leicht beschaffbare Bauteile verwendet. Als Empfänger für diese Uhr lässt sich eines der z. B. bei [1] erhältlichen DCF77-Module einsetzen, sodass ein Selbstbau dieses Teils entfällt und trotzdem eine hohe Ganggenauigkeit der Uhr gewährleistet ist. Die Uhr funktioniert aber auch ohne ein entsprechendes Empfangsmodul – dann kann der

Nutzer jedoch nicht auf die Umschaltung von ME(S)Z auf UTC zurückgreifen. Außerdem leidet dann die Genauigkeit etwas. Die gesamte Baugruppe wird aus einem handelsüblichen Steckernetzteil mit 8 bis 9 V Ausgangsspannung betrieben. So etwas hat der Eine oder Andere ohnehin noch von alten Geräten übrig.

Doch was tun, wenn der Strom ausfällt? Warten, bis er wieder da ist, denn alle eingestellten Werte bleiben auch bei abgetrennter Spannungsversorgung erhalten und die Uhr synchronisiert sich nach dem Zuschalten der Spannung wieder von selbst mit dem Langwellensender DCF77 in Mainflingen bei Frankfurt am Main. Die Bedienung selbst ist sehr einfach über vier Tasten möglich.

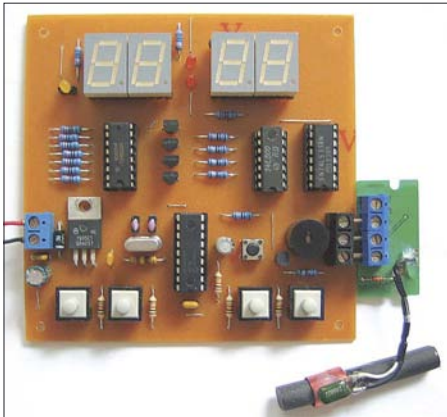
Das Steuerprogramm bietet neben den Grundfunktionen, wie Stellen von Uhr- und Weckzeit sowie dem Ein- bzw. Ausschalten des Alarms, auch die Möglichkeiten, die Weckdauer im Bereich von 1 bis zu 90 min sowie die Lautstärke des Tongebers von Leise über Normal bis Laut einzustellen, ein Stundensignal abzugeben und optional die UTC anzuzeigen.

Der letzte Punkt wurde auf Wunsch der FA-Redaktion eingefügt, da viele Kurzwellenhörer und Funkamateure ja eher die UTC als die ME(S)Z verwenden. Bei der Anzeige der UTC, die nur mit angeschlossener DCF77-Modul möglich ist, werden die Wechsel zwischen Sommer- und Normalzeit verrechnet – dies wird selbst bei kommerziellen Uhren mit LC-Display oft nicht realisiert, sodass man stets wieder von Neuem die Zeitdifferenz zur ME(S)Z korrigieren muss.

■ Schaltung

Die Funkuhr besteht im Wesentlichen aus der Spannungsstabilisierung, einer klassischen LED-Multiplex-Anzeige, einem Einchipmikrorechner des Types PIC16F628(A) in Standardbeschaltung, vier Tasten zur Eingabe bzw. Bedienung, einem Schallgeber zur Ausgabe des Wecksignals sowie einem optionalen, extern anschließbaren DCF77-Modul. Da es sich bei allen Schaltungsteilen um bereits bekannte und häufig eingesetzte Varianten handelt, soll an dieser

Stelle nicht näher darauf eingegangen werden. Weiterführende Informationen zum Controller bieten z. B. [2] bis [4].

■ Herstellung der Platine und Zusammenbau

Die Platine ist einseitig und sollte sich daher ohne große Probleme selbst anfertigen lassen. Die entsprechende Leiterplattenvorlage finden Sie in Bild 3. Alle Bohrlöcher sind zuerst mit einem 0,8-mm-Bohrer herzustellen. Anschließend sind die Bohrungen für den Spannungsregler, die Verpolschutzdiode und den Schallgeber auf 1 mm zu vergrößern – für die Tasten und Anschlussklemmen sind 1,3 mm erforderlich. Für die vier Befestigungslöcher an den Ecken der Leiterplatte empfehle ich einen Durchmesser von 3,5 mm.

Tabelle 1: Standardfunktionen

Zeit einstellen	
S2 drücken und halten	
→ S4 Stunde vorstellen ¹⁾	
→ S5 Minute vorstellen ¹⁾	
Weckzeit anzeigen	
S3 kurz drücken	
Weckzeit einstellen	
S3 drücken und halten	
→ S4 Weckstunde vorstellen ¹⁾	
→ S5 Weckminute vorstellen ¹⁾	
Wecker ein- und ausschalten	
S5 kurz drücken	
→ linke LED leuchtet = Wecker ein	
→ linke LED leuchtet nicht = Wecker aus	

¹⁾ Rücksprung auf Null nach 23 bzw. 59

Tabelle 2: Erweiterte Funktionen

Nr.	Wert	Funktion
0	1...90	Alarmdauer/min, 15 ¹⁾
1	1...3	Lautstärke: 1 = leise ¹⁾ , 2 = normal, 3 = laut
2	0/1	Stundensignal: 0 = aus, 1 = ein ¹⁾
3	0/1	UTC aktiviert: 0 = aus ¹⁾ , 1 = ein

¹⁾ Voreinstellung

Stückliste

Bauteil	Wert/Bezeichnung
C1	220 µF
C2, C3, C4	100 nF
C5, C6	22 pF
D1	1N4001
IC1	7805
IC2	PIC 16F628(A)
IC3	CD4511 ¹⁾ , 74LS47 ²⁾
IC4	74HC00 ¹⁾ , entfällt ²⁾
IC5	74HC138
LED1...LED4	SL1110 ¹⁾ , SL1119 ²⁾
LED5...LED7	rot, 3 mm
LS	Schallwandler 2400 Hz (Reichelt, Best.-Nr. Summer BJM05)
Q1	3,6864 MHz
R1	270 Ω
R2, R5...R8	10 kΩ
R3, R4, R16...R19	2,4 kΩ
R9...R15, R20...R22	330 Ω
S1...S5	Taster
T1	BC337-16
T2...T5	BC337 ¹⁾ , BC327 ²⁾

¹⁾ bei Verwendung von Siebensegment-LEDs mit gemeinsamer Katode

²⁾ bei Verwendung von Siebensegment-LEDs mit gemeinsamer Anode

Der Aufbau erfolgt exemplarisch für die Variante, dass Siebensegmentanzeigen mit gemeinsamer Katode zum Einsatz kommen, so wie auch im Stromlaufplan gezeigt. Sollen Anzeigen mit gemeinsamer Anode verwendet werden, so ist die Bestückung gemäß Stückliste und des Bestückungsplans in Bild 5 abzuändern. Bei LEDs mit gemeinsamer Katode ist die Brücke npn einzulöten. Beide Brücken dürfen sich auf keinen Fall zusammen auf der Leiterplatte befinden! Die Devise lautet: entweder – oder. Sind beide Brücken gesetzt, wird die Stromversorgung kurzgeschlossen, was zur Zerstörung des Spannungsreglers, schlimmstenfalls zu einem Brand und den damit verbundenen schwerwiegenden Folgen für Leib und Leben führen kann. Die Bestückung beginnt mit dem Einlöten der Drahtbrücken und Widerstände, gefolgt von den Fassungen für die Schaltkreise, allen mechanischen, passiven Bauteilen und zum Schluss den Halbleitern gemäß Bild 4 und der Stückliste. Vergisst man die Brücken unter den Siebensegmentanzeigen, so werden nicht mehr alle Segmente dargestellt. Nach sorgfältiger Kontrolle der Platine auf ungewollte Zinnbrücken und kalte Lötstellen können die Schaltkreise in korrekter Ausrichtung (Pin 1 ist jeweils am IC gekennzeichnet) in ihre Fassungen gesteckt und die Uhr in Betrieb genommen werden.

■ Inbetriebnahme

Der erste Test sollte ohne angeschlossenes DCF77-Modul vorgenommen werden. Für den Betrieb wird noch ein Steckernetzteil benötigt, welches eine Gleichspannung von 8 bis 9 V und einen Strom von mindestens 300 mA liefert. Ist die Spannung zu hoch, erwärmt sich der Spannungsregler zu stark und könnte beschädigt werden.

Ein Universalnetzgerät mit einstellbarer Spannung ist hier sicherlich die beste Wahl. Der Spannungsregler 7805 sollte sich bestenfalls gar nicht, maximal jedoch leicht erwärmen. Ist die ihm angebotene Spannung hingegen zu niedrig, arbeitet die Funkuhr nicht richtig, was sich z. B. in einer segmentierten und/oder flackernden Anzeige mit unterschiedlicher bzw. zu geringer Helligkeit zeigt.

Wenn alles funktioniert, erscheint auf der Anzeige 0:00 und die als Doppelpunkt zwischen Stunden und Minuten fungierenden LEDs blinken im Sekundentakt. Ist dies nicht der Fall, trennen Sie die Uhr sofort vom Netz, um Schäden zu vermeiden, und kontrollieren Sie die Leiterplatte noch einmal genau. Sitzen alle Bauteile fest (sind keine kalte Lötstellen vorhanden) und befinden sich vor allem die mit den richtigen Werten an den entsprechenden Positionen? Wichtig ist es auch, die Polung der Halbleiterbauelemente (Transis-



Bild 2: Stromlaufplan der Funkuhr bei Verwendung von Siebensegment-LEDs mit gemeinsamer Katode



toren, Schaltkreise) zu beachten und ungewollte Brücken durch Zinnreste oder umgeknickte Bauteilanschlüsse zu kontrollieren. Wenn der Fehler gefunden und beseitigt wurde, kann ein neuer Versuch gestartet werden.

Ist alles in Ordnung, geht das Blinken des Doppelpunkts nach etwa 30 s in ein Dauerleuchten über. Dies ist das Zeichen dafür, dass der Mikrorechner kein DCF77-Modul gefunden hat oder es kein Signal liefert. Zurzeit ist aber gar kein Modul angeschlossen. Dieses ist erst jetzt nach dem Abtrennen der Versorgungsspannung anzuschließen.

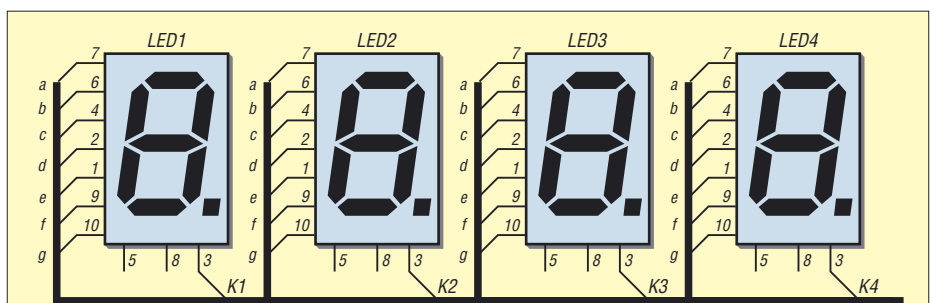
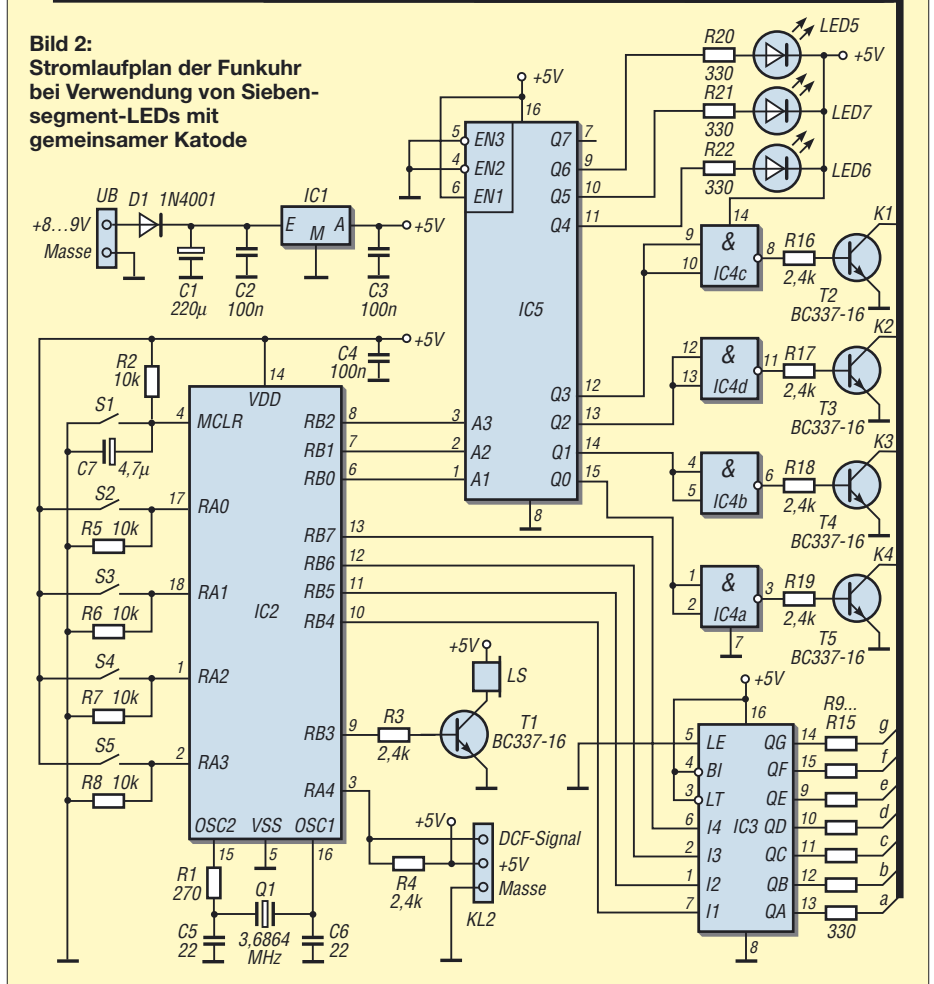
■ Synchronisation mit DCF77

Nach dem Wiedereinschalten der Versorgungsspannung erscheint auf der Anzeige erneut 0:00 und auch der Doppelpunkt blinkt wieder. Wenn das DCF77-Modul richtig angeschlossen ist und Daten liefert,

blinken die Doppelpunkte so lange, bis ein gültiges Zeitlegramm empfangen wurde. Auf der Anzeige erscheint dann die aktuelle Uhrzeit in ME(S)/Z und das Blinken hört auf – die UTC-Anzeige ist separat über das Menü zu aktivieren. Falls nach 5 min keine gültige Zeit ermittelt werden konnte, wird der Vorgang abgebrochen und zur nächsten vollen Stunde fortgesetzt. Dieser Vorgang wiederholt sich bis zum Eintreffen eines gültigen Zeitlegramms. Darüber hinaus gleicht sich die Funkuhr alle 12 h, jeweils um 3.00 und 15.00 Uhr mit dem DCF77-Signal ab.

Normalerweise wird die aktuelle Zeit nach 2 bis 3 min erkannt. Falls dies auch nach mehreren Anläufen nicht gelingen sollte, ist vermutlich der Empfang des DCF77-Signals durch elektrische Störquellen wie Fernseher, Bildschirme, Radios in der Nähe des Funkweckers oder zu gute Abschir-

mung innerhalb von Gebäuden beeinträchtigt. Stellen Sie die Uhr in solchen Fällen an einem empfangstechnisch günstigeren Ort auf.

■ Bedienung

Die gesamte Uhr nebst Weckfunktion und UTC-Umschaltung lässt sich gemäß Tabelle 1 einfach über die vier Tasten (v. l. n. r.

S2 bis S5) bedienen. Das Wecksignal ertönt zur gewählten Weckzeit für die eingestellte Dauer und wird durch Drücken der Taste S5 abgeschaltet.

Zum Zugriff auf die erweiterten, nur selten zu ändernden Einstellungen sind die Tasten S2 und S3 gleichzeitig zu drücken und zu halten, bis der Doppelpunkt zwischen Stunden- und Minutenanzeige erlischt. Danach kann man mit S3 vorwärts schalten, um eine der in der Tabelle 2 aufgelisteten Funktionen auszuwählen.

Dabei erfolgt nach Funktion 3 ein Rücksprung auf Funktion 0. Die jeweilige Funktionsnummer wird dabei auf der Position der Stunden angezeigt, der eingestellte Wert auf der der Minuten. Die gewünschten Werte sind mit den Tasten S4 und S5 einstellbar. Wenn alle Änderungen vorgenommen wurden, ist die Taste S2 zu drücken und zu halten, bis der Doppelpunkt zwischen Stunden- und Minutenanzeige wieder aufleuchtet.

■ Genauigkeit und Bauteile

Die vorgestellte Funkuhr kann auch ohne DCF77-Modul betrieben werden. Jedoch führt dies zu Abweichungen zwischen tatsächlicher und angezeigter Uhrzeit. Die sich durch die Ableitung des Zähltaktes aus dem internen Takt und den systembedingten Verzögerungen bei der Befehlsabarbeitung zwangsläufig ergebenden Ungenauigkeiten konnten programmtechnisch weitestgehend korrigiert werden. Dennoch verbleibt eine Restungenauigkeit.

Dieses Projekt entstand ursprünglich, um Halbleitern und Anzeigeelementen aus DDR-Produktion ein neues Leben einzuhauchen. Deshalb existiert neben der hier vorgestellten Platine auch eine Leiterkartenvariante für VQE-Anzeigebausteine. Anfragen zu einer entsprechenden Vorlage, respektive Platine sind an mich zu richten.

Bei der Zusammenstellung dieses Beitrags wurde die Beschaffung einer begrenzten Anzahl vorgefertigter Leiterplatten und programmierter PIC-Mikrorechner angeregt, um Bastler, die nicht selber ätzen, bohren und/oder programmieren wollen, zu unterstützen. Die genauen Einzelheiten standen zum Zeitpunkt der Veröffentlichung noch nicht fest, sollten aber unmittelbar danach geklärt sein. Bitte kontaktieren Sie mich.

u881emr@habmalnefrage.de

Literatur

- [1] Conrad Electronic GmbH: DCF-Empfängerplatine. Klaus-Conrad-Straße 1, 92240 Hirschau, Tel. (0180) 5 31 21-11, Fax -10, www.conrad.de, Best.-Nr. 641138
- [2] Microchip: PIC16F627A/628A/648A: www.microchip.com → Datasheet Finder → PIC16F628
- [3] Bredendiek, J.: Homepage. www.sprut.de
- [4] Khotz, D.: Messen, Steuern und Regeln mit PIC-Mikrocontrollern. Franzis Verlag, Poing 2003



Bild 3: Layout der LED-Funkuhr; die Platine misst 100 mm x 100 mm.



Bild 4: Bestückung der LED-Funkuhr mit dem im Stromlaufplan verwendeten Siebensegment-LEDs mit gemeinsamer Katode

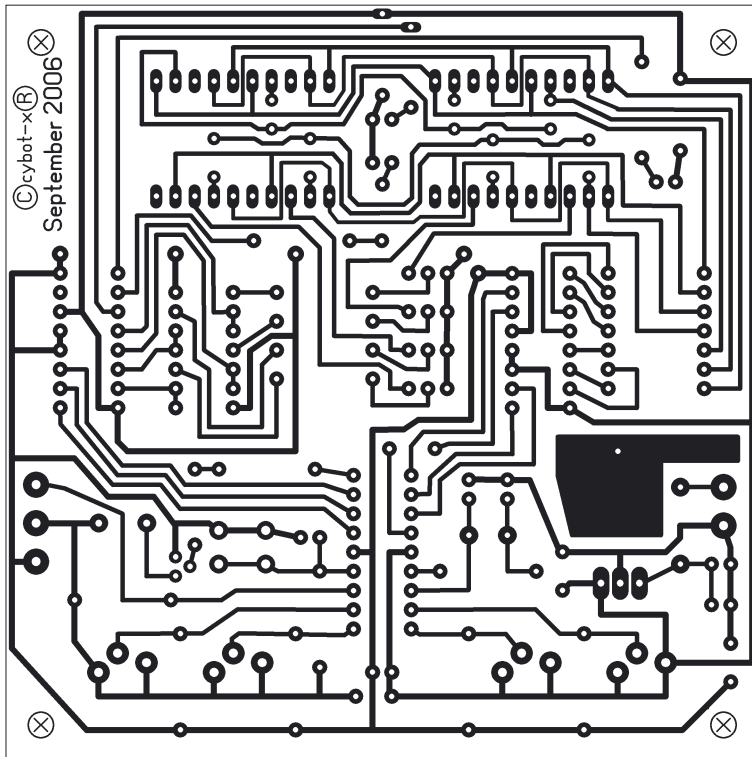

Bild 5: Änderung der Bestückung bei Verwendung von Siebensegment-LEDs mit gemeinsamer Anode

Optimales Licht für Pflanzen

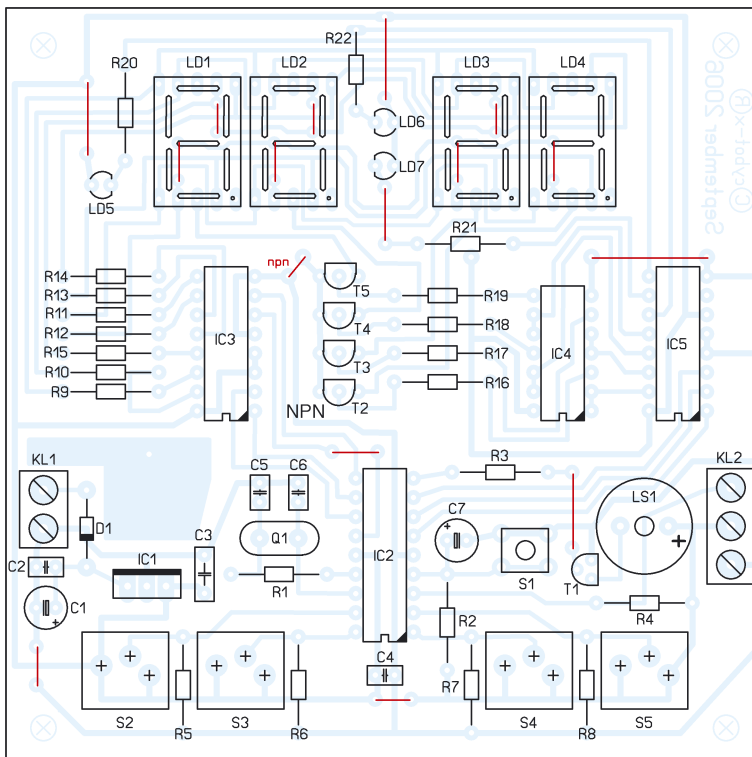
Dr.-Ing. KLAUS SANDER

Optimales Pflanzenwachstum braucht optimales Licht. Vor allem ist die Wellenlängenverteilung entscheidend. Zudem erhöht eine falsche Lichtverteilung unnötig den Energieverbrauch. Mit dem hier vorgestellten Gerät kann man sie messen.

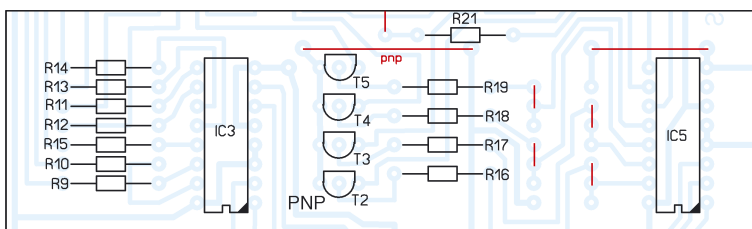
Eine Binsenweisheit besagt, dass Licht zum Leben gehört, denn nicht nur Menschen und Tiere brauchen es. Auch Pflanzen beziehen ihre Energie daraus. Lichtenergie wird in ihnen in chemische Energie umgewandelt und synthetisiert gleichzeitig organische Stoffe. Dieser Prozess heißt Fotosynthese. Es gibt einige Bakterien, die ohne Sauerstoff auskommen. Bei dieser anoxygenen Fotosynthese ist Schwefelwasserstoff nötig. Die Mehrzahl der Pflanzen nutzen aber die oxygene Variante, bei der aus Kohlendioxid und Wasser durch Aufnahme von Lichtenergie Sauerstoff und Traubenzucker entstehen. Dies ist auch eine entscheidende Grundlage für unsere Existenz, denn der in der Atmosphäre vorkommende Sauerstoff wird so gebildet.



Bild 1: Bei der Fotosynthese gibt es Maxima von 360 bis 480 nm und von 630 bis 700 nm.

Daraus könnte man nun schließen, dass Pflanzen einfach nur viel Licht brauchen. Aber diese Annahme ist falsch. Unser Schulwissen reicht hier in der Regel nicht mehr. Oxygene Fotosynthese ist viel komplizierter.

■ Grün wird reflektiert

An der Fotosynthese ist Chlorophyll beteiligt. Es ist ein Farbstoff, der die Lichtenergie aufnimmt und Pflanzen grün erscheinen lässt. Warum eigentlich? Wir wissen, dass die Sonne weißes Licht abstrahlt. Einen Gegenstand nehmen wir als grün wahr, wenn nur dieser Wellenlängenanteil reflektiert wird, die roten und blauen Anteile aber absorbiert werden. Hier ergibt sich die Frage, warum wir Pflanzen mit grünem Licht bestrahlen sollen. Sie reflektieren es sowie-

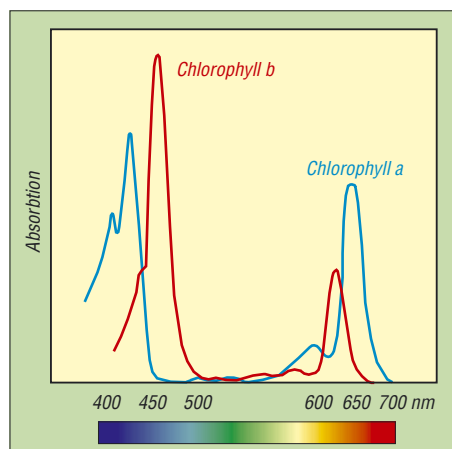
so. Abgesehen vom Blumengeschäft, wo uns leicht angewinkelte Pflanzen als saftig grün verkauft werden sollen, brauchen Pflanzen kein grünes Licht. Eine Lampe, die dieses Licht liefert, ist energetisch für Pflanzen nicht optimal.

Die Fotosynthese ist sehr komplex, da zwei Systeme in einer Pflanze existieren. Zudem gibt es Chlorophyll A und B. Daraus resultieren unterschiedliche Absorptionsmaxima der Wellenlänge, Bild 1. Diese kann man übrigens einfach durch die Menge des durch die Pflanze aufgenommenen Kohlendioxids nachweisen.

Es gibt dabei noch einen interessanten Effekt. Beleuchtet man eine Pflanze nur mit rotem oder blauem Licht, sinkt die Fotosyntheseaktivität. Nur wenn Licht beider Wellenlängenbereiche auftritt, wächst eine Pflanze optimal. Außerdem hilft viel nicht viel, da es Pflanzen gibt, die viel Licht brauchen und solche, die an ein Leben im Schatten angepasst sind. Bei beiden Arten gibt es eine Helligkeitsgrenze, bis zu der sich die Fotosyntheserate steigern lässt. Darüber stagniert sie. Bei Schattenpflanzen tritt dieser Effekt schon eher ein. Lichtpflanzen haben ihr Maximum dagegen erst bei etwa 12 000 lx erreicht, Bild 2. Wer mehr zur Fotosynthese erfahren will, dem seien [1] bis [3] oder entsprechende Literatur empfohlen.

Im Gewächshaus, dem Wintergarten oder auch im heimischen Wohnzimmer können wir diese Erkenntnisse für ein optimales Pflanzenwachstum bei gleichzeitiger Ener-



Bild 2: Die Erhöhung der Beleuchtungsstärke über 12 000 lx bei Licht- und über 3000 lx bei Schattenpflanzen führt zu keiner Steigerung der Fotosynthese.

gieeinsparung nutzen. Dazu müssen wir nur die Wellenlängenverteilung der Lichtquelle überprüfen. Forscher, die sich mit diesem Thema befassen, nutzen dafür Spektrometer. Es geht aber für den Hausgebrauch weitaus preiswerter.

■ Farbsensoren

Es gibt Fotodioden mit einer bevorzugten Empfindlichkeit in bestimmten Wellenlängenbereichen. Allerdings sind sie meist recht breitbandig und erfassen oft nicht die für die Fotosynthese optimalen Bereiche. Es gibt aber Farbsensoren, die den Chlorophylleigenschaften sehr nahe kommen: die Typen der MCS-Serie. Dabei handelt es sich um echte RGB-Sensoren, d. h., sie haben Farbfilter, die die drei Spektralfarben Rot, Grün und Blau durchlassen. Bei den einfachen Sensoren wie in Bild 3 sind drei einzelne Fotodioden mit Farbfiltern integriert.

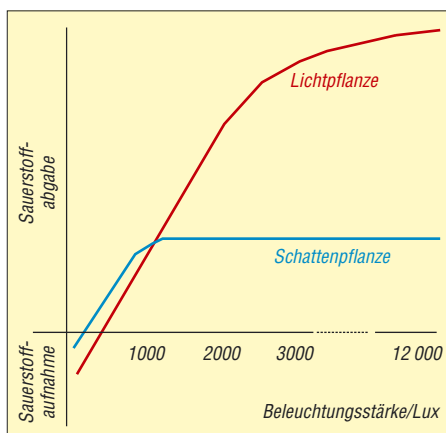

Bild 3: Bei den RGB-Farbsensoren der MCS3-Serie kann man die drei Farbbereichsfilter deutlich erkennen. Foto: Sander

Es gibt sie auch als Integralsensoren, bei denen die gesamte Sensorfläche aus sehr vielen Einzelfotodioden mit Filtern besteht. Sie finden dort Einsatz, wo die zu detektierende Farbfläche aus scharf begrenzten Einzelfarben besteht und eine integrale Messung über die gesamte Fläche notwendig ist – bei unserer Anwendung sind sie nicht erforderlich. Ein weiteres Merkmal einiger Sensoren der MCS-Reihe ist das integrierte Infrarot-Sperrfilter.

Eine zweite Variante stellt die MTCS-Serie mit ihren True-Color-Sensoren dar. Ihre Empfindlichkeit entspricht der Normspektralwertfunktion CIE 1931 (DIN5033), der Empfindlichkeitskurve des menschlichen Auges. Wir erinnern uns: Menschen haben ihr Empfindlichkeitsmaximum im grünen



Bild 4: Empfindlichkeitskurven des MCS3AT und MCS3BT mit IR-Sperrfilter im Vergleich

Bereich, während bei Blau und Rot die Beleuchtungsstärke höher sein muss, um den gleichen Helligkeitseindruck zu erreichen. Auch sie sind für unsere Anwendung nicht geeignet.

Von den Farbsensoren in unten stehender Tabelle sind für uns die Typen MCS3AT bzw. MCS3BT verwendbar. Der MCS3BT ist durch das integrierte Infrarot-Sperrfilter besonders geeignet, da Anteile in diesem Wellenlängenbereich, wie sie z. B. jede Wärmequelle abgibt, nicht zur Fotosynthese beitragen. Bild 4 zeigt die Empfindlichkeitskurven beider Typen. Wer wenig Wert auf die Beachtung des Infrarot-Anteils legt, kommt auch mit dem pinkompatiblen, etwas preiswerteren AT-Typ aus. Wir orientieren hier aber auf den MCS3BT.

■ Schaltung

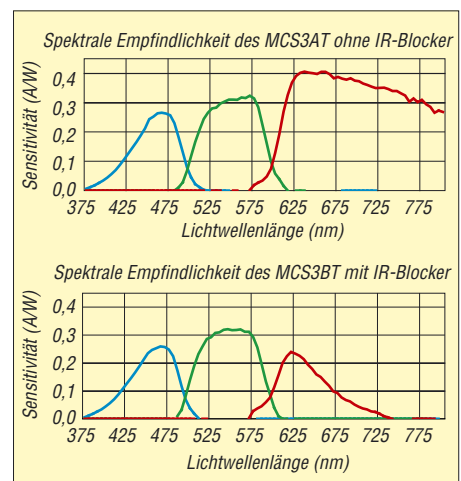
Passend zu den Sensoren gibt es mehrkanalige Transimpedanzverstärker. Das sind Operationsverstärkerschaltungen, die die Umwandlung eines Eingangsstroms in eine proportionale Ausgangsspannung vornehmen. Diese Abhängigkeit von Stromstärke hat die Maßeinheit V/A. Kennen Sie die? Der Widerstand hat die gleiche Einheit. Nur handelt es sich hier nicht um einen echten Widerstand, sondern ein Übertragungsverhältnis: die Transimpedanz. Wir verwenden den neueren MTI04 CS, der über vier Schalteingänge in der Transimpedanz umgeschaltet werden kann. Seine Ausgangsspannungen gelangen direkt auf die A/D-Umsetzer des Controllers.

Auch wenn der verfügbare Speicher kleinerer Controller reichen würde, so haben diese jedoch zu wenige Pins für die benötigten I/O-Leitungen. Deshalb fiel hier die Wahl auf den ATmega16L-8PU. Er erhält zur Taktversorgung einen 4-MHz-Keramikresonator mit integrierten Kondensatoren. SK3 ist ein einfacher Pinheader, über den ein Programmiergerät für eventuelle Softwareupdates angeschlossen werden kann. Beim erstmaligen Aufbau ist das nicht erforderlich, da der Controller vorprogrammiert geliefert wird. Die Betriebsspannung des IC2 kann durch den getakteten Betrieb gestört sein und die Messung über die A/D-Umsetzer beeinflussen. Deshalb haben alle

RGB- und True-Color-Sensoren	
Bauteil	Funktion
MCS3AO	RGB-Sensor mit Optik ¹⁾
MCS3AS	RGB-Sensor ²⁾
MCS3AT	RGB-Sensor ¹⁾ ohne IR-Sperrfilter
MCS3BT	RGB-Sensor ¹⁾ mit IR-Sperrfilter
MCSiAT	integraler RGB-Sensor ¹⁾ ohne IR-Sperrfilter
MCSiBT	integraler RGB-Sensor ¹⁾ mit IR-Sperrfilter
MTCSiCS	integraler True-Color-Sensor ²⁾
MTCSiCT	integraler True-Color-Sensor ³⁾

Gehäuse: ¹⁾ TO5, ²⁾ SMD, ³⁾ TO39



Bild 5: Bestückungsseite der 110 mm x 52,5 mm großen Platine



Bild 6: Lötseite des Layoutentwurfs

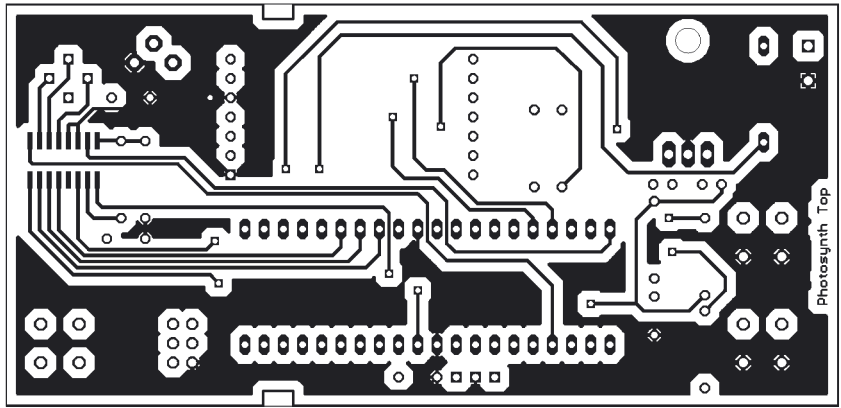

Bild 7: Für die Bestückung werden fast nur bedrahtete Bauteile verwendet.

ATmega-Controller einen zweiten Eingang für die Betriebsspannung der analogen Funktionsgruppen. Die Spannung wird an dieses Pin über ein einfaches LC-Filter geführt. Als Display ist ein EADIPS082 angeschlossen. Es hat zwei Zeilen mit jeweils acht Zeichen und eine LED-Beleuchtung. Mit R1 wird der Strom für die Beleuchtung eingegrenzt. Sein Wert sollte zwischen 6 und 10 Ω liegen. 6 Ω liefern eine gute Helligkeit und 10 Ω reduzieren die Stromaufnahme bei trotzdem noch akzeptabler Helligkeit. Die Spannung an VEE des Displays sollte bei etwas über 0 V liegen. Bei wesentlich höheren Spannungen ist auf dem Display nichts zu sehen.

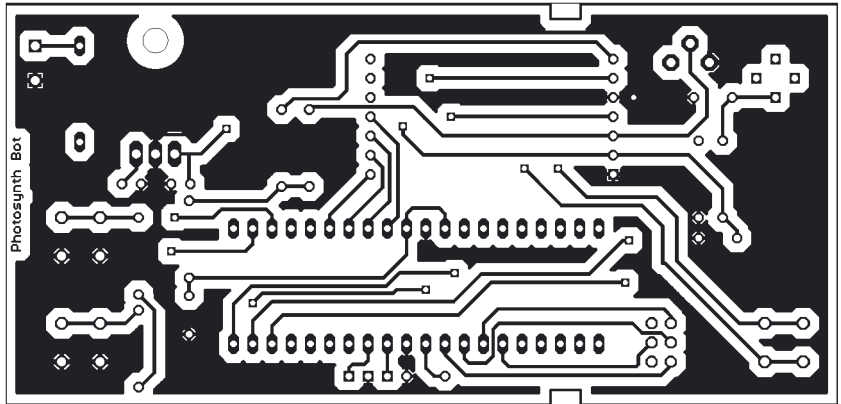
Auch wenn die Beleuchtung hier schaltungstechnisch vorgesehen ist, sollten wir nicht unbedingt davon Gebrauch machen. Durch Reflexionen innerhalb des Gehäuses kann Licht des Displays auf den Sensor ge-

langen und das Ergebnis verfälschen. Dies spielt bei starker Beleuchtung durch Lampen oder die Sonne sicher keine Rolle, kann aber bei Messungen geringer Helligkeit schon nicht mehr vernachlässigbare Fehler ergeben.

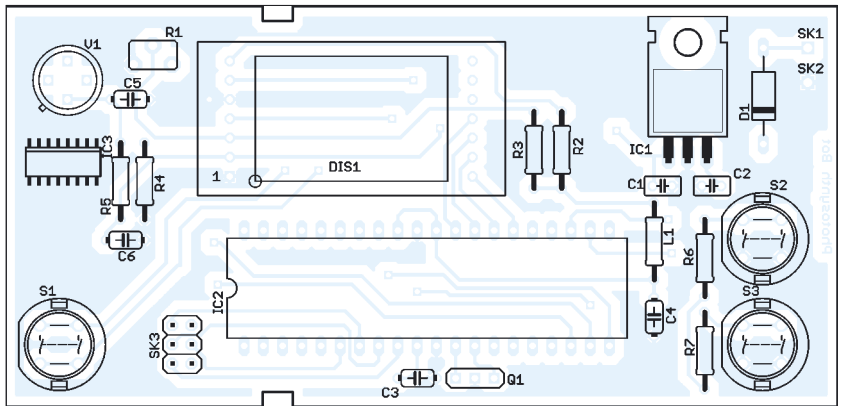
Die Stromversorgung erfolgt aus einer 9-V-Batterie. Um eine lange Lebensdauer zu erreichen, sollte der Betrieb nur kurzzeitig erfolgen. Bei Lichtstärkemessungen ist dies garantiert, da das Gerät nur eingeschaltet ist, solange die Taste S1 gedrückt wird. Zur Bedienung sind zwei weitere Tasten vorgesehen, die nur im Kalibriermodus notwendig sind. Im Messmodus erfolgt die Umschaltung der Messbereiche automatisch.

■ Nachbau

Für die Schaltung wurde eine zweiseitige durchkontaktierte Platine von 52,5 mm x 110 mm entworfen. Sie kann im Rahmen



Bild 8:
Stromlaufplan;
die Fotoströme
der drei Farbkanäle
werden über einen
mehrkanaigen
Transimpedanzver-
stärker in messbare
Spannungen um-
gewandelt.

des Bausatzes von [4] bezogen werden. Die Bestückung der Platine erfolgt nach den üblichen Regeln. Es werden bis auf den Transimpedanzverstärker nur bedrahtete Bauelemente eingesetzt. Dem Controller können wir eine Fassung spendieren. Das LC-Display wird als letztes Bauelement eingelötet, wobei die Richtung zu beachten ist. Eine sehr kleine Einkerbung in der Abdeckung auf der Frontseite kennzeichnet Pin 1. Um ein Zerkratzen des Displays zu verhindern, sollte die Schutzfolie erst nach dem Abschluss aller Lötarbeiten abgezogen werden. Anschließend kontrollieren wir noch die fertige Arbeit auf fehlende Lötstellen oder Zinnspritzer.

Da der Controller fertig programmiert geliefert wird, kann sofort der Test erfolgen. Wir müssen nur eine Batterie anschließen. An SK1 und SK2 wird ein Batterieclip für 9-V-Blockbatterien angelötet. Zur Zugentlastung sind auf der Platine zwei Bohrungen vorgesehen, durch die die Leitung geschleift und eventuell verknotet wird. Eleganter sieht es bei Verwendung eines kleinen Kabelbinders zur Zugentlastung aus. Sobald die Einschalttaste gedrückt wird, sollte sich der Controller per Display melden. Ausgeschaltet wird durch Loslassen der Taste.

Als Gehäuse kommt ein glasklares Kunststoffgehäuse HEDDIC 222 zum Einsatz. Die Breite ist an die Batterie angepasst und es werden keine Schrauben benötigt. Der Zusammenbau erfolgt einfach durch Schieben des Gehäuseunterteils in Längsrichtung. An den Seiten des Oberteils befinden sich zwei kleine Stege, in die die Platine mit den Kerben nur eingelegt wird. Nach dem Anschluss der Batterie schiebt man das Unterteil wieder auf. Doch bevor die Platine eingesetzt werden kann, müssen in das

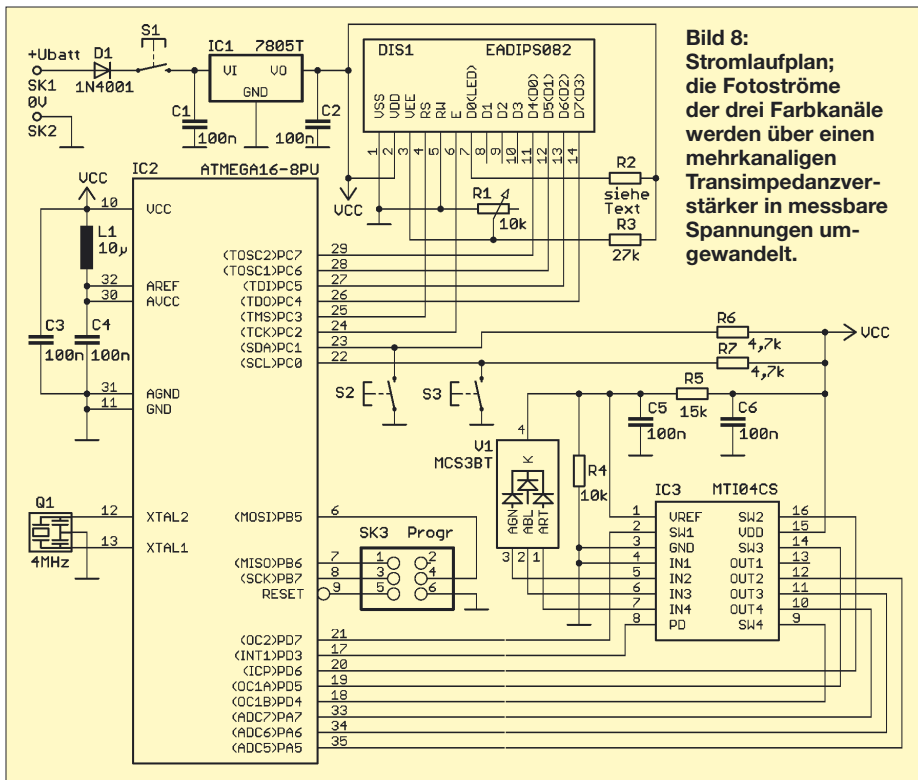
Oberteil Löcher für die Tasten gebohrt werden. Die Positionen, an denen gebohrt werden muss, lassen sich durch das glasklare Gehäuse leicht finden.

■ Firmware

Wird beim Einschalten mit S1 keine weitere Taste gedrückt, geht das Gerät sofort in den Messmodus. Beim zusätzlichen Betätigen von S2 während des Einschaltens landet man im Kalibriermodus. In ihm erfolgt zuerst die Auswahl, ob wir in Prozent oder W/cm² arbeiten wollen. Bei der Prozent-Variante benötigen wir drei helle Lichtquelle in den Farben Rot, Grün und Blau – eine weiße Lichtquelle mit drei Farbfiltern tut es auch. Sie definieren wir als unseren eigenen 100%-Standard. Wir halten das Messgerät in Richtung der Lichtquelle und drücken kurze Zeit später die Taste S2. Der Vorgang wird für die anderen beiden Farben wiederholt. Die Reihenfolge der Farben wird über das Display gefordert. Jetzt können wir andere Lichtquellen ausmessen. Es ist sinnvoll, für diese Art der Kalibrierung die Datenblätter der Lampenhersteller heranzuziehen, um eine Lampe mit spektral gleichmäßiger Verteilung wählen zu können.

Die Kalibrierung im Modus W/cm² ist etwas aufwändiger. Sie erfordert entweder eine definierte Lichtquelle oder ein Vergleichsinstrument. Nachdem dieser Modus gewählt wurde, wird der Farbanteil entsprechend der Anforderung im Display zuerst gemessen und anschließend diesem Wert ein Zahlenwert zugeordnet. Dies erfolgt stellenweise über die Taste S2. Mit Taste S3 lässt sich die folgende Stelle auswählen. Ein zweimaliger Druck auf S3 bricht die jeweilige Funktion ab und übernimmt den Wert in den internen Speicher. Da eine lineare Funk-

tion über den gesamten Messbereich angenommen wird, reicht dieser ein Messwert je Kanal für die Kalibrierung aus.

■ Zum Schluss

Mit diesem einfachen Messgerät wird sich zeigen, dass bestimmte Lichtquellen für Pflanzen völlig ungeeignet sind. Auch wenn der Mensch Licht als weiß empfindet, so muss es doch nicht für Pflanzen optimal sein. Energiesparlampen oder LEDs sind ungeeignet, Glühlampen kommen aus Sicht der Pflanze schon besser weg. Es muss allerdings nicht nur die künstliche Beleuchtung sein, auch bestimmte Glassorten lassen einige Wellenlängenbereiche nicht genügend durch. Deshalb gibt es in Bürogebäuden trotz großer Glasfassaden oft zusätzlich Lampen für die Pflanzen. Mit diesem einfachen Messgerät können wir das jetzt prüfen und Tipps zur Energieeinsparung geben. info@sander-electronic.de

Literatur

- [1] Beck, E.-G.: Biologiekurs Klasse 12. www.biokurs.de/skripten/12/bs12.htm?bs12-1.htm
- [2] Wikipedia: Fotosynthese. <http://de.wikipedia.org/wiki/Fotosynthese>
- [3] Voralberger Bildungsserver: Botanik. www.vobs.at/bio/vobs-b.php
- [4] Sander Electronic: Homepage. www.sander-electronic.de

Anzeige

Schaeffer AG

FRONTPLATTEN & GEHÄUSE

Kostengünstige Einzelstücke und Kleinserien

Individuelle Frontplatten können mit dem Frontplatten Designer mühelos gestaltet werden. Der Frontplatten Designer wird kostenlos im Internet oder auf CD zur Verfügung gestellt.

- Automatische Preisberechnung
- Lieferung innerhalb von 5-8 Tagen
- 24-Stunden-Service bei Bedarf

Preisbeispiel: 30,42 €
zzgl. MwSt./Versand

Schaeffer AG
Hohentwielsteig 6a
D-14163 Berlin
Tel +49 (0)30 8 05 86 95-0
Fax +49 (0)30 8 05 86 95-33
Web info@schaeffer-ag.de
www.schaeffer-ag.de

Kohlenmonoxid-Monitor

Dr.-Ing. KLAUS SANDER

Ergänzend zum Luftqualitätstester im FA 8/07 stellen wir hier eine Zusatzbaugruppe zur Detektion des giftigen Kohlenmonoxids vor.

Im vorherigen FA wurde ein Luftgütetester mit dem TGS2602 vorgestellt, der über eine serielle RS485-Schnittstelle um zusätzliche Sensoren erweiterbar ist. Der nun ausgesuchte Sensor reagiert auf das farb-, geruchs- und geschmacklose Gas Kohlenmonoxid (CO), das bei der unvollständigen Verbrennung von Kohlenstoff entsteht. Und weil an das Kohlenstoffatom noch ein weiteres Sauerstoffatom angehängt werden kann, ist es brennbar.

zen, brennende Augen und Kurzatmigkeit. Zwischen 150 und 300 ppm gesellen sich Schwindel, Schläfrigkeit und Übelkeit dazu. Konzentrationen ab 400 ppm führen zu Bewusstlosigkeit, Hirnschäden und zum Tod. Ähnlich schädlich ist Kohlenmonoxid auch für das Chlorophyll der Pflanzen. Besonders gefährliche Orte sind Autogaragen, da Kohlenmonoxid in den Abgasen enthalten ist. Aber auch in verkehrsstarken Zeiten ist die Außenluft mit diesem Gas

liefert und eine externe Spannung nicht verträgt, wird er mit einem Kurzschlussdraht ausgeliefert. Der Sensor benötigt einen nachgeschalteten I/U-Umsetzer. Wir verwenden dafür den Präzisions-OPV AD708. Dessen Ausgangssignal wird direkt an den AD-Umsetzereingang des Controllers IC1 angeschlossen.

Der Datenaustausch mit anderen Baugruppen erfolgt über das RS485-Interface IC4. Zwei LEDs signalisieren die korrekte Funktion der Baugruppe bzw. die Verbindung mit dem Luftgütetester. Da wir den internen A/D-Umsetzer benutzen, müssen wir die analoge Versorgungsspannung von IC1 über ein LC-Glied zuführen. Bleibt noch anzumerken, dass der Controller mit 4 MHz getaktet wird.



Bild 1: Als Sensor wird der neue TGS5042 eingesetzt.

Außerdem ist es giftig. Es kann sich 220-mal stärker als Sauerstoff an das Hämoglobin des Bluts binden und damit einen ausreichenden Sauerstofftransport im Blut unterbinden. Bis zu 50 ppm Kohlenmonoxid in der Luft kann ein gesunder Mensch vertragen. Bei 70 bis 100 ppm treten erste Symptome auf: Nasenlaufen, Kopfschmer-

stark belastet. Deshalb sollten wir die Konzentration messen, um geeignete Gegenmaßnahmen ergreifen zu können.

Schaltung

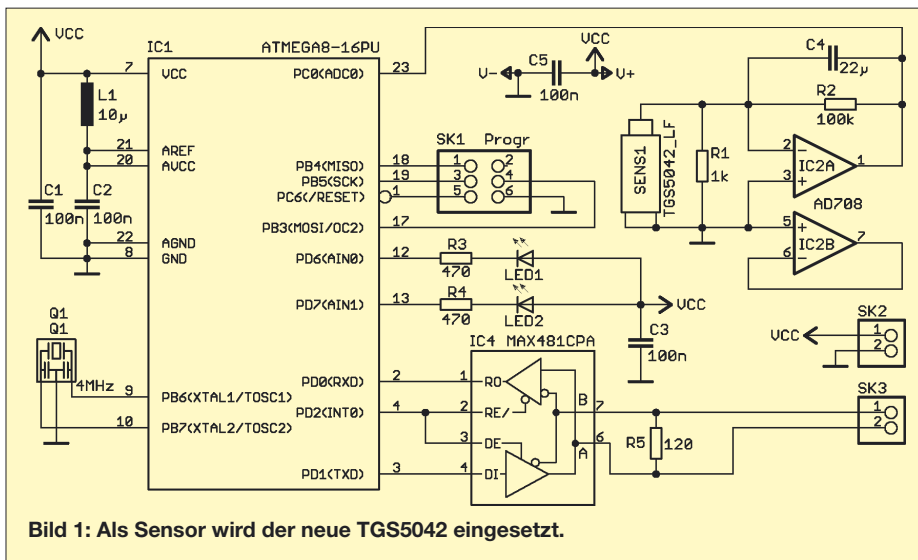
Als Sensor verwenden wir eine Neuentwicklung der Firma Figaro, den TGS5042. Da er selbst Strom beim Auftreten von CO

Der Rest der Funktionen wird über die Software erledigt, die bereits in den Controller gebrannt ist. Darauf wollen wir hier nicht näher eingehen.

Nachbau

Der Nachbau ist einfach. Da der Controller bereits vorprogrammiert ist, kann auf eine Fassung verzichtet werden. Der Sensor ist als letztes Bauelement zu bestücken. Vorsicht! Lötdämpfe können ihn schädigen. Nach dem Bestücken der Platine kann die Baugruppe mit dem Grundgerät verbunden werden, das erst nach dem Zusammenstecken eingeschaltet werden darf – nur so wird der Sensor automatisch erkannt. Sollte die Sensorbaugruppe nicht gefunden werden, sind mit großer Wahrscheinlichkeit die A- und B-Leitung vertauscht. info@sander-electronic.de



Bild 5: Der Sensor TGS5042 besitzt die Form und Größe einer Mignonzelle. Foto: Sander



Bild 2: Layout der Bestückungsseite



Bild 3: Layout der Lötseite der Platine

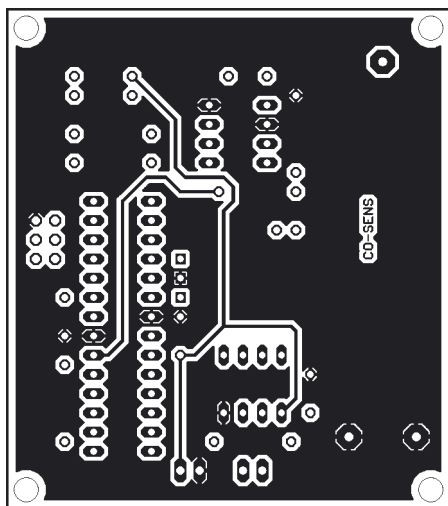

Bild 4: Bestückung der Baugruppe

Überraschende Ergebnisse bei Messungen an Quarzfiltern

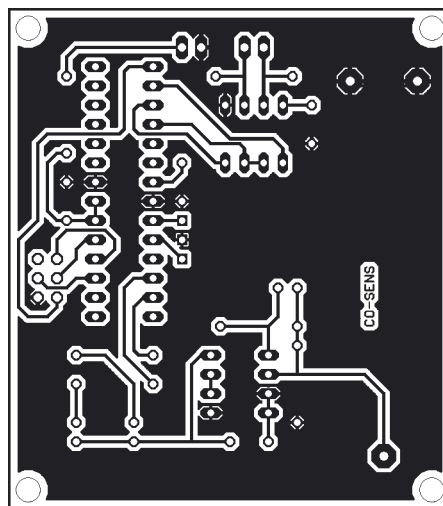
PETER ZENKER – DL2FI

Eine gute Selektion ist besonders auf stark belegten Bändern wichtig. Selbst gebaute ZF-Quarzfilter sind da ein gutes Mittel. Doch erst der Zufall führte zu Filtern, die eine erhöhte Wirkung aufweisen.

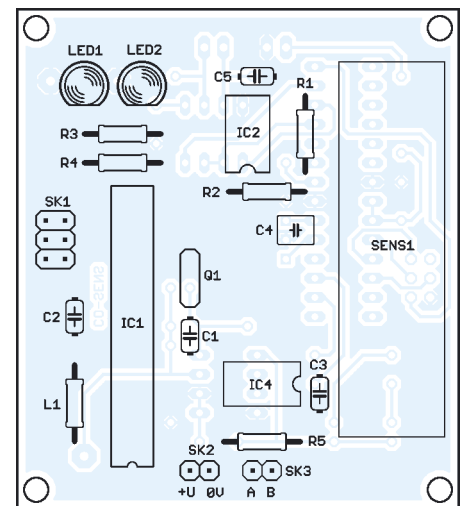
Selbst gebaute QRP-Transceiver, ob Bau-satz oder Eigenkonstruktionen, sind zu mehr als 90 % mit Quarzfiltern ausgestattet, die aus einzelnen Industriequarzen bestehen. Vorherrschend ist dabei der Cohn-Typ, der sich vom Standard-Quarzabzweigfilter (Ladder-Filter) dadurch unterscheidet,

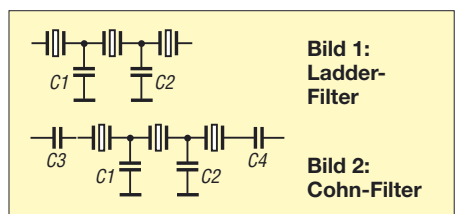

dass Eingang und Ausgang über eine Serienkapazität gekoppelt werden. In beiden Typen werden zwischen drei und sechs Quarze eingesetzt, wobei die Quarzfrequenzen in der Regel zwischen 4 MHz und 15 MHz liegen.

Solche Filter können für SSB und CW mit guten Daten konfiguriert werden, wobei es mit höherer Quarzfrequenz leichter wird, ein für SSB geeignetes Filter zu bauen.

Im Zuge der Entwicklung des neuen SSB/PSK-Monoband-Transceivers der DL-QRP-AG war mir die Aufgabe zugefallen, einige grundsätzliche Untersuchungen zu solchen Quarzfiltern zu machen und sie, wenn möglich, zu optimieren. Mit dem Netzwerktester FA-NWT01 [1] des FUNKAMATEUR ließ sich diese Aufgabe relativ rasch und unkompliziert erledigen wobei es zu einem überraschenden Ergebnis kam, das ich in dieser Form so nicht erwartet hätte. Doch beginnen wir am Anfang.

Wichtig für beide Filtertypen ist, dass die Quarze möglichst genau gleiche Schwingfrequenzen aufweisen. Andere Messungen, wie die Ermittlung der Güte, der internen Induktivität usw. sind im Prinzip überflüssig, wie die Ergebnisse meiner Versuche zeigen werden. Es reicht aus, die Quarze auf Frequenzgleichheit im Rahmen von ± 25 Hz auszusuchen. Dabei ist darauf zu achten, dass der gemessene Quarz sich während der Messung erwärmen kann, weil auch zu langes Festhalten zwischen den Fingern schon zu Fehlmessungen führt.

Sehr wichtig ist, dass Eingang und Ausgang des Filters immer richtig abgeschlossen sind. Für CW-Filter haben sich Werte um 200 Ω bewährt, bei SSB-Filtern sind etwa 450 bis 600 Ω optimal. In der Praxis werden die Anpassungen meistens über ohmsche Widerstände realisiert. Für die Messungen habe ich jedoch zwei Ringkernübertrager auf FT37-43 gewickelt, um die 50 Ω am Aus- und Eingang des FA-NWT01 an die jeweils gewünschte Impedanz der Filter anzupassen. Damit die Messungen bei verschiedenen Kapazitäten ohne große Lötarbeiten durchgeführt werden können, stellte ich die Ableit- und Koppelkapazitäten durch Kapazitätsdioden BB112 dar.



Bild 7: Quarze im HC-49US-Gehäuse sind für CW-Filter günstiger als die größeren HC-49U-Varianten.

Foto: DK3RED, Screenshots: DL2FI

Das ganze Filter habe ich entsprechend Bild 10 auf eine Laborplatine mit durchgehender Massefläche gebaut, um Übersprechen zwischen den Quarzen zu verhindern. Damit die Quarze einfach gewechselt werden können, kamen Sockel zum Einsatz, die ich aus einer IC-Präzisionsfassung entnahm.

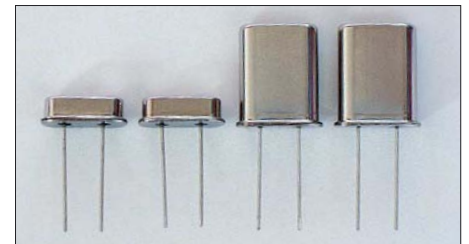

Bild 3: 3-poliges Filter mit 95 Hz Bandbreite bei 3 dB und 6,7 dB Einfügedämpfung



Bild 5: 4-poliges Filter mit 95 Hz Bandbreite bei 3 dB und 6,7 dB Einfügedämpfung

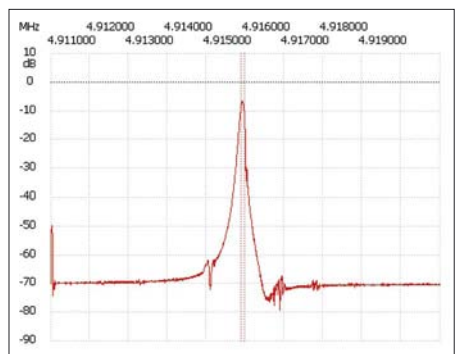

Bild 8: 5-poliges Filter mit 65 Hz Bandbreite bei 3 dB und 10,02 dB Einfügedämpfung

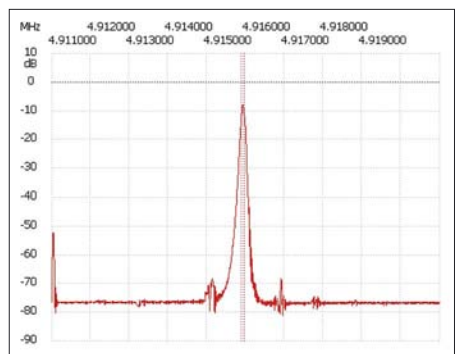

Bild 4: 3-poliges Filter mit 260 Hz Bandbreite bei 3 dB und 3,96 dB Einfügedämpfung

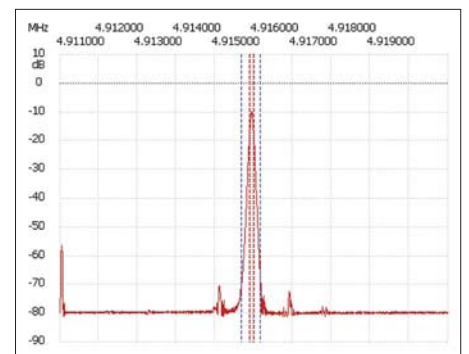

Bild 6: 4-poliges Filter mit 235 Hz Bandbreite bei 3 dB und 4,36 dB Einfügedämpfung

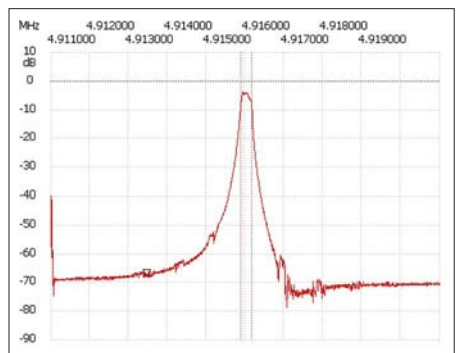

Bild 9: 5-poliges Filter mit 240 Hz Bandbreite bei 3 dB und 5,14 dB Einfügedämpfung

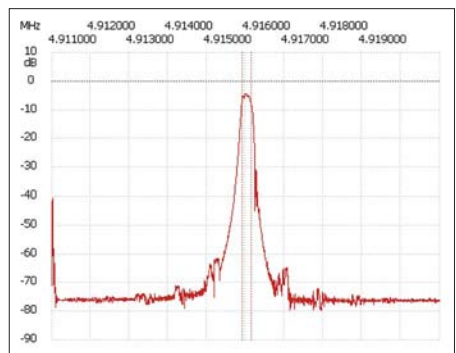

Bild 10: Messschaltung mit FA-NWT01

In der ersten Versuchsreihe kamen 8-MHz-Quarze im HC-49U-Gehäuse zum Einsatz. Mit vier Quarzen waren durchaus akzeptable SSB-Filter mit 2,4 kHz Bandbreite realisierbar, wobei mit 450 Ω angepasst wurde (Windungsverhältnis 12:4). Versucht man schmalbandige Telegrafiefilter zu konfigurieren, sollte auf 200 Ω orientiert werden. Trotzdem stieg aber die Einfügedämpfung schnell an, wenn man die 3-dB-Bandbreite schmäler als 750 Hz wählte, während das Filter gleichzeitig immer unsymmetrischer wurde. Eine große Tradition als Filter haben die 4,952-MHz-Quarze. Wir benutzten bisher in allen unseren Projekten immer solche im rund 13 mm hohen HC-49U-Gehäuse, haben uns aber nie große Gedanken darüber

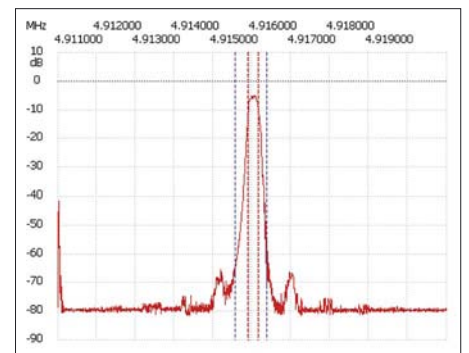
gemacht. Vor zwei Jahren etwa bekamen wir durch eine Fehllieferung so genannte Low-Profile-Quarze im HC-49US-Gehäuse zugesandt. Zu unserer Überraschung funktionierten sie in dem 80-m-Fuchsjagdempfänger, den Helmut Seifert, DL2AVH, vor einigen Jahren entwickelte, nicht. Den Grund sah er nach einigen Messungen darin, dass die internen Induktivitäten und Kapazitäten der Low-Profile-Quarze völlig aus dem Rahmen fallen.

Die Erinnerung an dieses Problem brachte mich auf die Idee, diese Quarze in meiner Testschaltung zu probieren. Zu meiner großen Überraschung konnte ich damit CW-Quarzfilter realisieren, von denen ich bisher nicht einmal geträumt hätte. Mich begeisterten die von 100 Hz bis 700 Hz Bandbreite, die sehr geringen und gleichbleibenden Einfügedämpfungen sowie die bereits mit drei Quarzen erreichbaren guten Steilheiten und Symmetrien, s. Tabellen 1 und 2. Ein Filter aus fünf Quarzen stellt alles in den Schatten, was ich bisher an CW-Filtern gesehen hatte. Die Screenshots wurden mit der in [2] beschriebenen Software von Andreas Lindenau, DL4JAL, aufgenommen. Die Daten der Filter sind absolut reproduzierbar. Wenn man die Vorgaben einhält, kann man sie aufbauen, ohne messen zu

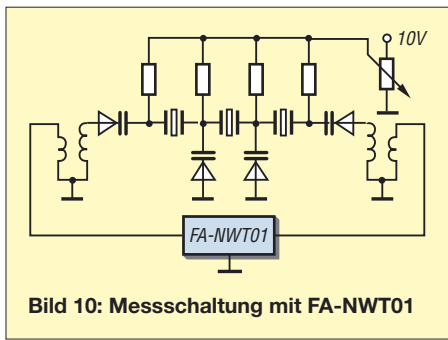
Tabelle 1: 3-dB-Bandbreiten

Steuer- spannung/V	Bandbreite/Hz		
	3-polig	4-polig	5-polig
2,0 V	95	70	65
3,3 V	150	135	120
4,5 V	260	235	240

Tabelle 2: Einfügedämpfungen

Steuer- spannung/V	Dämpfung/dB		
	3-polig	4-polig	5-polig
2,0	6,70	8,07	10,02
3,3	4,16	4,94	5,92
4,5	3,96	4,36	5,14

müssen: Cohn-Filter, drei oder besser fünf Quarze, BB112 als Kapazitäten. Das 5-polige Filter mit 4,915-MHz-Quarzen ergibt sogar eine 6-dB-Bandbreite von 285 Hz, bei 60 dB sind es auch nur 805 Hz. Ein Austausch der Kapazitätsdioden gegen entsprechende Festkapazitäten brachte keine Verbesserung mit sich. Man kann also so ruhig ohne Weiteres das Filter variabel gestalten.

dl2fi@qrpproject.de

Literatur

- [1] Graubner, N., DL1SNG; Borchert, G., DF5FC: Netzwerktester FA-NWT. FUNKAMATEUR 55 (2006) H. 10, S. 1154–1157; H. 11, S. 1278–1282
- [2] Lindenau, A., DL4JAL: LinNWT und WinNWT – Software zum FA-Netzwerktester. FUNKAMATEUR 56 (2007) H. 1, S. 38–41

Erweiterung der Hybrid-Doppelquad nach DL7KM

DIETRICH ROGGENSACK – DL7KM, CHRISTIAN GÖPEL – DL1RPG

Die guten Eigenschaften der Antenne haben uns veranlasst, die seinerzeit mit großem experimentellen Aufwand gefundene Struktur [1] mit den modernen Methoden der PC-Simulation zu verifizieren und zu erweitern. Im Ergebnis ist ein leistungsfähiges und nachbausicheres Antennenkonzept entstanden, das hier für das 2-m-Band beschrieben wird.

Das Entwicklungsziel war damals und ist noch immer eine breitbandige und deshalb nachbausichere Antenne mit großem horizontalen Öffnungswinkel bei hohem Vor-Rück-Verhältnis, die ihren Antennengewinn aus der Bündelung der Strahlung in der Vertikalebene bei hoher Effizienz der Reflektoren bezieht.

Kurze und mittlere Yagi-Strukturen werden dieser Zielsetzung bei horizontaler Polarisation nur bedingt gerecht, weil deren Strahlungsbündelung zunächst vorrangig in der Horizontalebene erfolgt. Im praktischen Funkbetrieb werden deshalb mit solchen Antennen Stationen geringer Leistung leicht überhört, falls die Antennenausrichtung nicht zufälligerweise exakt ist.

Deshalb benötigt man bei wirklich Gewinn bringenden Antennen dieser Art auch entsprechend schnelle Rotoren, um nach einem

„CQ“ potenzielle Anrufer rasch genug finden zu können. Die relativ bescheidene Strahlungsbündelung in der Vertikalebene führt überdies zur Abstrahlung von erheb-



Bild 1: Die herkömmliche Hybrid-Doppelquad nach DL7KM besteht aus einem Doppelrhombus mit Einspeisung in der Mitte und drei Reflektoren.

lichen Leistungsanteilen in Raumbereiche, aus denen mit Sicherheit keine Verbindungen zu erwarten sind. Diese Nachteile für den praktischen Amateurfunkbetrieb im VHF-/UHF-Bereich bei horizontaler Polarisation werden mit (mehrfach) vertikal gestockten kurzen Antennensystemen weitgehend vermieden.

Das eigentliche Strahlerelement ist ein rechtwinkliger Doppelrhombus (Twin-Diamond-Quad), dessen Umfang deutlich größer als das Doppelte der Wellenlänge ist, wenn das Strahlerelement allein und resonant betrieben werden soll. Es ergibt sich ein Fußpunktwiderstand von etwa $Z = 85 \Omega$. Die Auffassung, wonach Z näherungsweise aus der Parallelschaltung von zwei einzelnen Rhomben mit jeweils 128Ω resultiere und somit etwa 60Ω betrüge, ist unzutreffend. Der Sachverhalt um die Entwicklung des Fußpunktwiderstands ist komplizierter.

Der Umfang beträgt bei einem Drahtdurchmesser von 4 mm etwa $2,19 \lambda$. Der Drahtdurchmesser ist bei einem einfachen Doppelrhombus kritisch; seine Vergrößerung erfordert eine Erhöhung des Strahlerumfangs für Resonanz.

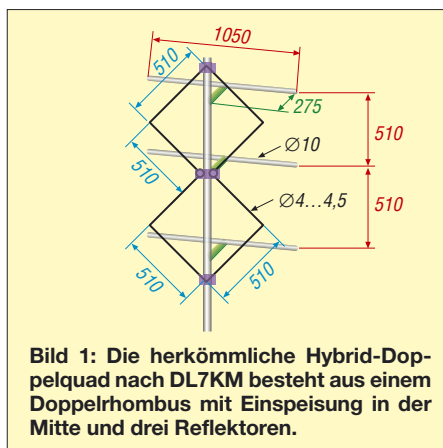
Erstaunlicherweise beeinflusst der Durchmesser des Strahlerdrahtes den Umfang des Strahlerelementes der gesamten Hybrid-Doppelquad-Antenne nur unwesentlich, wie Bild 3 anschaulich demonstriert.



Bild 2: Freiraum-Strahlungsdiagramm der herkömmlichen Hybrid-Doppelquad nach DL7KM in der azimutalen (blau) und vertikalen (rot) Ebene; 0 dB = 6,77 dBd, $f = 145$ MHz

Das hervorragende Vor-Rück-Verhältnis der gesamten Antenne, s. Bild 2, wird durch drei Reflektoren erreicht, deren Länge $0,505 \lambda$ beträgt. Die Abstände zum Strahler betragen etwa $0,13 \lambda$, untereinander $0,247 \lambda$. Der Durchmesser der Reflektoren beläuft sich gemäß Bild 1 für die 2-m-Variante auf 10 mm.

Um die mit Reflektoren bewehrte Antenne in Resonanz zu bringen, muss der Umfang des Strahlerelementes auf $1,98 \lambda$ gekürzt werden. Der Fußpunktwiderstand beträgt etwa $Z = 50 \Omega$, sodass eine direkte Speisung mit einem üblichen Koaxialkabel möglich ist, wenn man auf die eigentlich erforderliche Symmetrierung verzichtet. Die Bandbreite für ein Stehwellenverhältnis (SWV) $s < 1,5$ liegt bei etwa 5,5 MHz. Somit hat die Simulation die 1974er-Werte bestätigt.

■ **Strahlerelement der „Erweiterten DL7KM“**

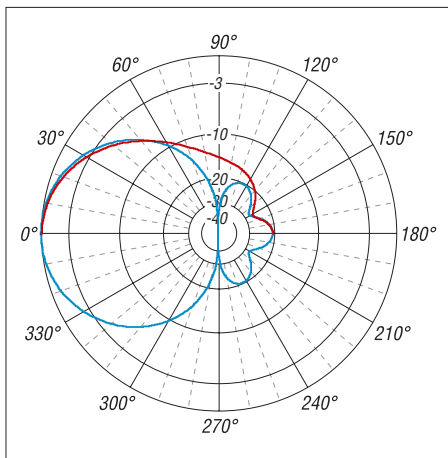
Stockt man das resonante Strahlerelement der Grundstruktur auf geeignete Weise, so muss eine stärkere Bündelung in der Vertikalebene auftreten, ohne das Horizontal-



Bild 4: Gestockte Doppelquad bei Parallelspeisung



Bild 3: Der Einfluss des Strahlerdurchmessers auf den Umfang der Strahlerschleife ist bei der Hybrid-Doppelquad geringer als bei einem Doppelrhombus ohne Reflektoren.

diagramm wesentlich zu beeinflussen. Der Stockungsgewinn beträgt knapp 3 dB gegenüber dem Einzelstrahler.

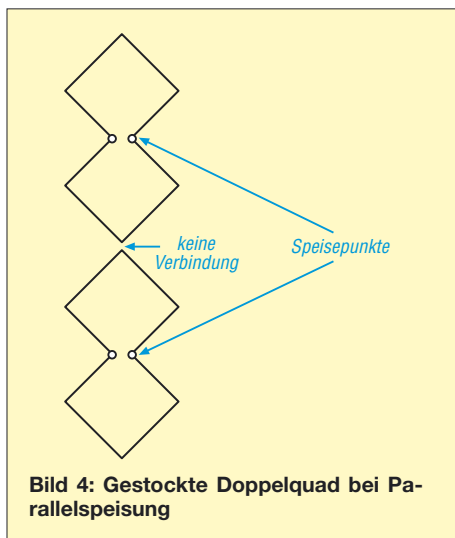
Die über die Felder entstehende Verkopplung beider Einzelstrahler bewirkt wegen der großen Bandbreite des Systems nur eine unwesentliche Verstimmung der Resonanzfrequenz um -700 kHz. Beide Einzelstrahler weisen in dieser in Bild 4 wiedergegebenen Struktur einen Fußpunktwiderstand von jeweils etwa $Z = 85 \Omega$ auf, beide Speisepunkte werden gleichphasig und mit gleichgroßen Signalen gespeist.

Bild 5 ist zu entnehmen, dass eine deutlich elegantere Speisung entsteht, wenn nur ein Speisepunkt in der Mitte der Vierfach-Rhombus-Struktur verwendet und die erforderliche Phasendrehung für die beiden äußeren Rhomben durch Leitungskreuzung in den ursprünglichen Speisepunkten erreicht wird. Der gesamte Schleifenumfang beträgt dann $4,52 \lambda$ bei einem Drahtdurchmesser von 4 mm.

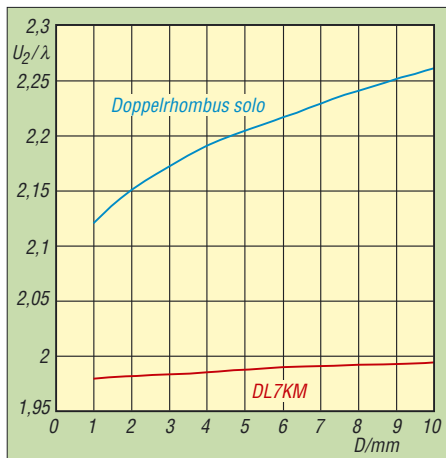
Die Strahlungsdiagramme für beide Speisungsarten entsprechen sich im Wesentlichen, sodass Bild 7 nur eine Ausführung



Bild 5: Gestockte Doppelquad bei Zentralspeisung



Bild 6: Technische Realisierung der Konstruktion bei DL7KM

zeigt. Der Fußpunktwiderstand beträgt bei zentrischer Speisung etwa $Z = 200 \Omega$, wodurch sich die Anpassung eines unsymmetrischen $50\text{-}\Omega$ -Koaxialkabels über eine $\lambda/2$ -Umwegleitung (geometrische Länge = $\lambda/2 \times$ Verkürzungsfaktor VF des verwendeten Kabels, Wellenwiderstand ist unkritisch) an die symmetrische Antenne ermöglicht. Die Struktur ohne den Einfluss der Umwegleitung ist mit 16 MHz für ein SWV $s < 1,5$ extrem breitbandig.

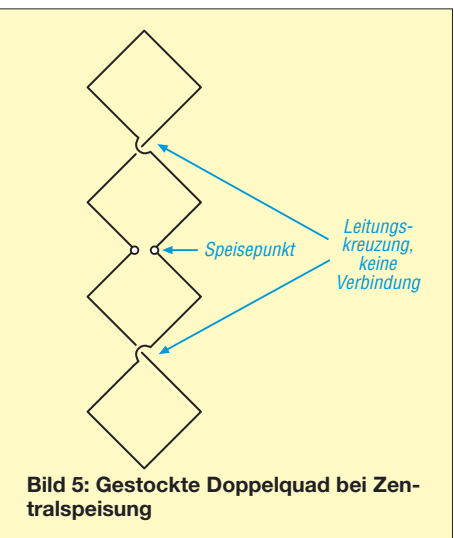

Bild 7: Freiraum-Strahlungsdiagramm der gestockten Doppelquad ohne Reflektoren in der azimutalen (blau) und vertikalen (rot) Ebene; 0 dB = 6,25 dBd, $f = 145$ MHz

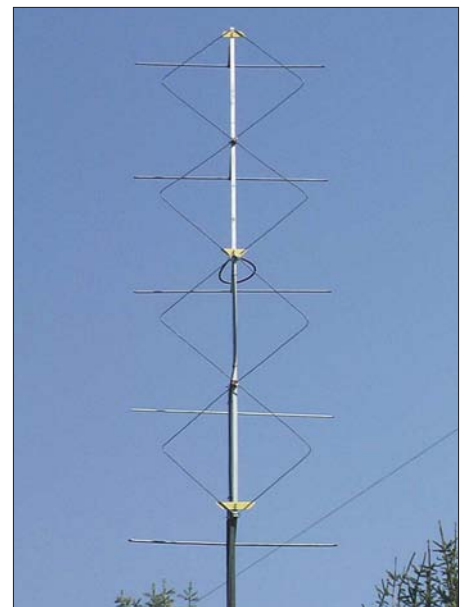
Ergänzt man das Strahlerelement um die Reflektoren, die nun etwas anders als bei der originalen DL7KM-Hybrid-Doppelquad angeordnet werden, so gelangen wir zur in Bild 6 bzw. Bild 11 auf der folgenden Seite gezeigten „Erweiterten DL7KM“.

Der Durchmesser der Reflektoren beträgt 10 mm, der des Strahlerdrahtes 4,5 mm. Alle Reflektoren sind mit $0,505 \lambda$ gleich lang bemessen, der Abstand zum Strahler ist für alle Reflektoren identisch und be-

trägt $0,16 \lambda$. Die Reflektoren befinden sich exakt hinter den Strombäuchen des Strahlers, die sich im Speisepunkt, in den Kreuzungspunkten des Strahlerdrahtes und den rechten Winkeln ganz oben und ganz unten am Strahlerelement ausbilden.

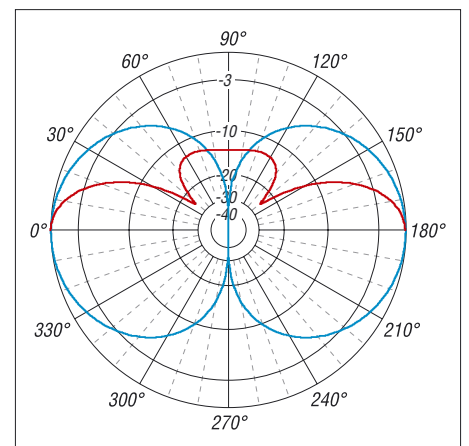
Es erwies sich als notwendig, die Gesamtlänge des Strahlerdrahtes wegen des verstimmenden Reflektoreinflusses auf $4,06 \lambda$ für Resonanz der gesamten Antenne zu kürzen. Der Fußpunktwiderstand beträgt in dieser Festlegung 200Ω . Die Bandbreite für ein SWV $s < 1,5$ ist mit 13 MHz erstaunlich groß.

Auch bei dieser Variante übt die Drahtstärke des Strahlerelementes einen Einfluss auf die Resonanzfrequenz der Antenne aus. Dicke Strahlerdrähte erfordern gemäß Bild 8 eine Vergrößerung des Strahlerumfangs.



Bild 8: Abhängigkeit des Schleifenumfangs vom Drahtdurchmesser des Strahlerdrahts in der gestockten Struktur als Vierfach-Rhombus

Die Vierfach-Rhombus-Struktur ohne Reflektoren wird bei dicken Drähten nicht mehr resonant. In diesem Falle wäre im Einspeisepunkt eine Kompensation des Blindanteils durch ein entsprechendes LC-Glied notwendig.

■ Aufbau in der Praxis

Die Maßangaben der Antenne erfolgten bisher, vom Drahtdurchmesser abgesehen, in

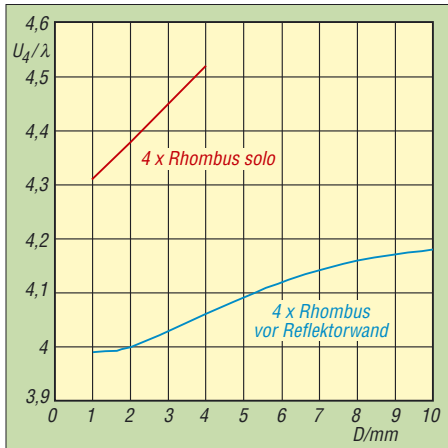

Bild 10: MMAna-Screenshot: Variation der Parameter Vorwärts-gewinn G_a [dBi], Vor-Rück-Verhältnis F/B [dB], Realteil R [Ω] und Imaginärteil jX [Ω] sowie Freiraumdiagramme in azimuthaler bzw. vertikaler Ebene über die Frequenz im Bereich von 144 bis 146 MHz

Fotos: DL7KM, Screenshots: DL1RPG

Teilen oder Vielfachen der Wellenlänge, um Tendenzen besser sichtbar zu machen und um Umrechnungen auch auf frequenznahe Bereiche des 2-m-Bandes zu ermöglichen. Für den Nachbau erscheint uns eine Dimensionierung in der Einheit Millimeter günstiger.

Die aus Bild 11 hervorgehende Konstruktions-skizze ist Grundlage der von Dietrich, DL7KM, aufgebauten und in Bild 6 gezeigten Antenne, deren Resonanzfrequenz etwa 144,5 MHz beträgt.

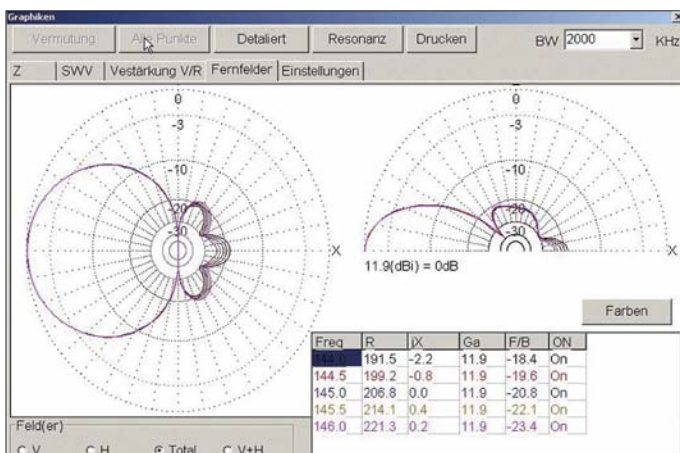
Die weiteren Fotos zeigen die aufgebaute Antenne in mehreren Ansichten, sodass die konstruktiven Lösungen für den Einspeisepunkt (Bild 12), den Kreuzungspunkt der Strahlerdrähte (Bild 13) sowie die Befestigung der Reflektoren an den Auslegern (Bild 14) deutlich werden.



Bild 9: Freiraum-Strahlungsdiagramm der gestockten Doppelquad in der azimuthalen (blau) und vertikalen (rot) Ebene; 0 dB = 9,73 dBd, $f = 145$ MHz

Der Strahlerdraht, hier ein abisolierter Elektro-Installationsdraht 16 mm^2 , ist als eine durchgehende Schleife ausgeführt, die im rechten Winkel am unteren Ende der Antenne hart mit Silberlot verlötet wurde. Bei der Befestigung der Abstandshalter in den Kreuzungspunkten wie auch der Reflektoren in den Auslegern haben wir im wahren Sinne des Wortes heiß geklebt.

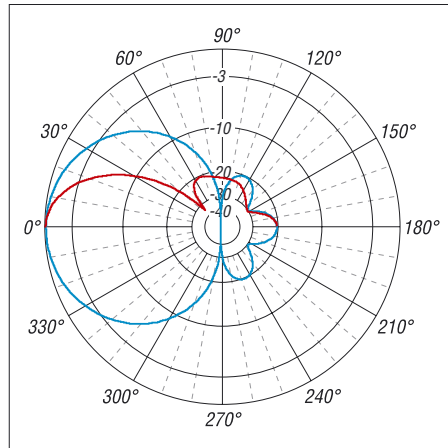

Bild 11: Konstruktions-skizze der „Erweiterten DL7KM-Antenne“ mit Bemaßung; die Antenne ist vom Speisepunkt aus gesehen symmetrisch.

Um eine gute Haftung des Klebers (hochwertige Sorte verwenden!) auf Metall erreichen zu können, sind die Teile vor dem Kontakt mit dem Heißkleber sehr stark zu erwärmen. Diese Technologie sichert eine sehr stabile und dauerhafte Verbindung, die sich sogar notfalls wieder durch Erwärmung trennen ließe.

Die Abstandshalter der Reflektoren dürfen auch aus Metall sein. Beim Musteraufbau fand Aluminium-Vierkantmaterial $20 \text{ mm} \times 20 \text{ mm}$ Verwendung, das am Ende zur Aufnahme der Reflektorelemente jeweils U-förmig ausgespart wurde. Dadurch liegt der aus 10-mm-Aluminiumrohr bestehende Reflektor nur an den Kanten des U auf und wird nicht radial vom Metall des Abstandshalters umschlossen, wie Bild 12 erkennen lässt.

■ Toleranzempfindlichkeit

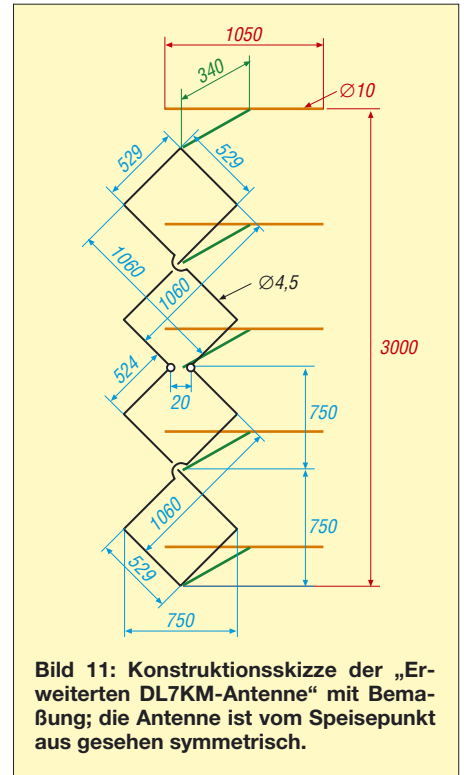
So wichtig der Parameter einer großen Bandbreite für ein kleines SWV auch sein mag – von gleicher Bedeutung bei Antennen mit Reflektoren bzw. Direktoren ist die relative Stabilität des Strahlungsdiagramms im beabsichtigten Arbeitsbereich. Beide Ziele haben wir im Zuge der Entwicklung erreichen können, vgl. Bilder 9 und 10.

Das Gebilde weist im Vergleich zu der im Jahre 1999 von Karl Weiner, DJ9HO, veröffentlichten Doppelacht-Antenne [2] ein besseres Vor-Rück-Verhältnis bei anderem Fußpunktwiderstand auf, ist außerordentlich breitbandig (Bild 15) und daher ohne besondere Messmittel nachbausicher.

Mit der Variation des Reflektorabstands zum Strahler kann ein geringfügig abwei-



Bild 12: Detailbild des Einspeisepunkts mit Halbwellenumwegleitung; der lichte Abstand beider Speisepunkte beträgt 20 mm.



Bild 13: Konstruktive Lösung der Leitungskreuzung durch einen Abstandshalter aus einem geschlitzten Kunststoff-Rohrstück



Bild 14: Reflektorbefestigung im am Ende U-förmig aufgeschlitzten Ausleger zur Vermeidung einer Kurzschlusswindung; zur Fixierung dient Heißkleber.



Bild 15: Verlauf des Stehwellenverhältnisses s der „Erweiterten DL7KM“, bezogen auf $Z = 200 \Omega$, in Abhängigkeit von der Frequenz

chendes SWV leicht auf den Wert $s = 1$ gebracht werden. Die Annäherung der Reflektorenwand an das Strahlerelement verringert den Wert des Realteils von Z . Der hauptsächlich durch die Länge der Strahlerschleife bestimmte Imaginärteil verändert sich nur unwesentlich, wobei das Vor-Rück-Verhältnis von etwa 20 dB erhalten bleibt.

■ Simulation und Realität

Ergebnisse einer Simulation sind grundsätzlich auf ihren Wahrheitsgehalt hin in der Praxis zu überprüfen. Neben dem Aufbau einer gut funktionierenden Antenne war die uns eigentlich interessierende Frage: Gelingt die Beschreibung realer Verhältnisse mit einem vergleichsweise einfachen Modell?

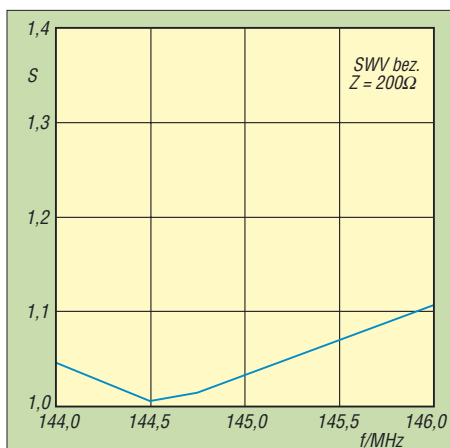
Die prognostizierten Strahlungsdiagramme auch bei geringer Aufbauhöhe über realem Boden sowie der errechnete Fußpunktwideerstand von $Z = 200 \Omega$ bis hin zum SWV-Verlauf bestätigten sich experimentell.

Somit erwies sich das von uns verwendete Antennensimulationsprogramm MMAna [4], [5] trotz seines abgespeckten Rechenkerns (im Gegensatz zu EZNEC, 4NEC2 u. a. verwendet MMAna statt des NEC2-Kerns den für langsame PCs optimierten MiniNEC-Kern) als ziemlich leistungsfähiges Werkzeug bei der Konzeption derartiger Strahler. Abweichungen sind in erster Linie dort zu erwarten, wo der Einfluss des Erdbodens eine große Rolle spielt, z. B. bei Vertikalantennen im KW-Bereich. Hinsichtlich Bedienerfreundlichkeit, Zuverlässigkeit und Innovationsrate sind bei einem solchen Hobby-Produkt gegenüber kommerziellen Pendanten wie EZNEC freilich Einschränkungen hinzunehmen.

Korrekte Absolutmessungen der Strahlungsleistung von Antennen sind für Amateure meist nur eingeschränkt möglich; Aussagen zum tatsächlichen Wirkungsgrad verbieten sich daher. Im Vergleich zu kommerziell gefertigten Antennen bestätigten sich unsere hochgesteckten Erwartungen an diesem Aufbau jedoch in vollem Umfang.

In regelmäßigen Skeds von Dietrich, DL7KM, aus Berlin mit seinen Freunden in der Nähe von Hamburg konnten beiderseits keine merklichen Unterschiede in der Feldstärke zwischen einer kommerziellen Yagi mit einer Boomlänge von 5 m und dieser Konstruktion festgestellt werden. Bei der Beobachtung der Bakensignale von u. a. SK7VHF wurde immer wieder deutlich, dass die Yagi im Gegensatz zu dieser Antenne einen sehr kleinen horizontalen Öffnungswinkel aufweist.

■ Schlusswort

Das Grundkonzept der „DL7KM“ ist eine gestockte Schleifenstruktur vor einer Re-

Parameter der „Erweiterten DL7KM“

Gewinn (Freiraum)	9,73 dBd (6,7 dB)
Vor-Rück-Verhältnis	20,8 dB (20,3 dB)
hor. Öffnungswinkel α_E	70° (70°)
vert. Öffnungswinkel α_H	33° (60°)
Fußpunktimpedanz	≈ 200 Ω (50 Ω)
Bandbreite für $s = 1,5$	13,2 MHz
Bandbreite für $s = 2,0$	26,4 MHz
Anschluss	über $\lambda/2$ -Umwegleitung an 50 Ω
Abmessungen	1,05 m × 3 (1,5) m
B × H × T	× 0,35 (0,27) m
Material Boom	20 × 20 mm ² × 1,5 mm
Strahler	4,5 mm Cu (16 mm ²)
Reflektoren	10 mm \varnothing × 1 mm

Alle Werte simuliert mit MMAna GAL 1.1.0.10; Antennengewinn G und Öffnungswinkel α_E , α_H im Freiraum; horizontaler bzw. vertikaler Öffnungswinkel bezogen auf horizontal polarisierte Montage; blaue Klammerwerte: herkömmliche Hybrid-Doppelquad nach DL7KM

flektorenwand aus einzelnen Parasitärelementen der Länge von etwas mehr als $\lambda/2$. Dabei kann die gestockte Schleife höchst unterschiedlich aussehen. Neben Doppelringen und doppelten Rechtecken haben wir auch doppelte Dreiecke auf ihre Eignung hin untersucht und gleichfalls brauchbare Lösungen gefunden. Hierüber wird vielleicht später zu berichten sein.

Unser Dank gilt Makoto Mori, JE3HHT, dem Entwickler des für nichtkommerzielle Nutzung kostenfreien Antennensimulationsprogramms MMAna. Nicht unerwähnt bleiben sollen ferner Alexander Schewelew, DL1PBD, und Igor Gontcharenko, DL2KQ, die das Programm mit einer deutschen Benutzeroberfläche versehen haben [4].

Allen Interessierten wünschen wir viel Spaß und Erfolg beim Aufbau von Antennen und beim Umgang mit der Software, durch deren Einsatz viel Aluminiumverschrottung entfallen kann. Unsere QSOs im Zusammenhang mit der Erweiterung bestehender Lösungen haben uns beiden viel Freude bereitet und uns an einen Amateurfunk erinnert, der vor dem Hintergrund ständig zunehmender Kommerzialisierung immer seltener zu beobachten ist.

goepel@web.de

Literatur

- [1] Roggensack, D., DL7KM: Hybrid-Doppelquad-Antenne für VHF/UHF. Funk-Technik 29 (1974) H. 9, S. 326–328
- [2] Weiner, K., DJ9HO: Die Cubical-Quad und ihre Sonderformen. DARC-Verlag, Baunatal 1999; auch in [3], Abschnitt 25.3.5
- [3] Kirschke, A., DJ0TR (Bearb.): Rothammels Antennenbuch. 12. Auflage, DARC-Verlag, Baunatal 2001, Abschnitt 25.3.4, und vorige Auflagen (dort andere Abschnittsnummer)
- [4] Schewelew, A., DL1PBD; Gontcharenko, I., DL2KQ: Deutsche Version von MMAna-GAL, Ein Programm zur Antennenanalyse. <http://dl2kq.de/mmana/4-7.htm>
- [5] Barthels, E., DM3ML: Antennen simulieren mit MMANA – der einfache Weg. FUNKAMATEUR 51 (2002) H. 4 S. 392–393

Sloping Vertical mit Richtwirkung

Dipl.-Ing. JÜRGEN A. WEIGL – OE5CWL

Wie macht man kurz vor dem Contest aus einem Dipol noch schnell eine Richtantenne mit niedrigem Abstrahlwinkel für DX und spart dabei auch noch Zeit beim Abstimmen der Antenne? Nun, mit etwas Improvisation ist alles einfacher als erwartet.

Für einen Contest sollte vorübergehend ein Dipol auf einem Mast angebracht werden. Kurz vor dem Aufbau überlegten wir noch einmal unsere Möglichkeiten: Für eine Inverted-Vee wäre der Speisepunkt zwar in etwa 25 m Höhe, aber das ist für 80 m nicht wirklich viel, zumal die Enden bis knapp an den Boden runtergehen würden. So kam die Idee auf, nur mit einem Dipolast am Mast hochzugehen und aus dem Dipol eine *Sloping Vertical* zu machen. Der zweite Dipolast konnte dann als Radial dienen.

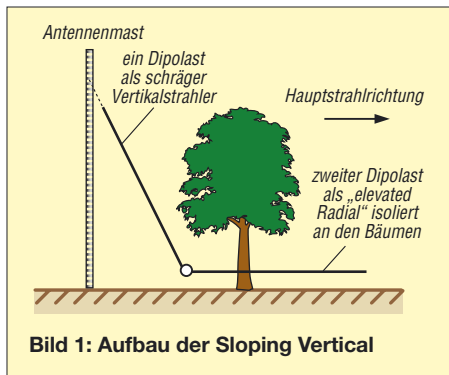

In etwa 25 m Höhe befestigten wir also das Ende eines Dipolastes mit etwa 2 m Abspannleine am Mast. Der Mittelisolator war damit in etwa 3 m Höhe über Grund. Nun ließ sich die Antenne etwas schräg vom Mast wegspannen, sodass sich der Mittenisolator etwa 10 m vom Antennenmast entfernt befand.

Als zweiter Dipolast diente gemäß Bild 1 ein zwischen den Bäumen in etwas mehr als 2 m Höhe möglichst gerade nach Westen geführtes *elevated* (erhöhtes) Radial. Dieser Dipolast bildete somit das einzige Gegengewicht des Vertikalstrahlers. Eine weitere Erdung erfolgte bei dieser Antenne nicht.

Dieser Aufbau bringt zudem eine deutlich vereinfachte Abstimmung mit sich: Man kann die Gesamtantenne gut mit dem Radial abstimmen. Dadurch ist es möglich, die Antenne bequem vom Boden aus auf Resonanz zu bringen, ohne am schräg nach oben verlaufenden Dipolast etwas zu verändern. Das gelingt freilich nur mit einem wirklich frei hängenden, erhöht angebrachten (*elevated*) Radial – ein auf dem Boden ausliegendes oder gar eingegrabenes Radial wäre viel zu stark bedämpft.

Durch schrittweise Verkürzung des Radials stellte sich relativ schnell Resonanz auf etwa 3730 kHz ein. Im Resonanzfall war das Stehwellenverhältnis $s = 1,5$. Über das SSB-Band ließ sich die Antenne mit $s \leq 2,0$ betreiben.

■ DX-Feuerwerk

Im Funkbetrieb auf 80 m zeigte sich diese Antenne der vorher verwendeten W3DZZ deutlich überlegen. DX-Stationen konnten meist schon beim ersten Anruf erreicht werden. Auch Europa war gut zu arbeiten. Durch die schräge Abspannung der Vertikal tritt kein eindeutiges Minimum für Steilstrahlung auf.

Beim nächtlichen Arbeiten auf 80 m entdeckte Jörg, OE6VHF, plötzlich draußen im Wald eine unbekannte Lichterscheinung. Da das QTH weit weg von jeder Ansiedelung liegt, waren nächtliche Besucher eigentlich ausgeschlossen. Da merkten wir, dass das Licht im Takt der Modulation aufleuchtete. In der Nacht hatte es zu regnen begonnen und die Isolation am Radial, das einen Baum berührte, war durchgeschmort und schlug Funken an den Baum. Damit war leider vorerst Schluss mit dem 80-m-Betrieb. In der Früh haben wir dann mit etwas Plastikfolie die schadhafte Stelle mehrfach umwickelt. So kam es bis Contest-Ende zu keinen weiteren Problemen.

■ Der ultimative Test

Die Antenne kam einen Monat später im CW-Teil des CQWW-Contests nochmals zum Einsatz, diesmal in der Teilnehmerklasse *80 m Single-Band mit 100 W*. Einen erneuten Funkenbrand bei den Bäumen galt es jedoch zu verhindern.



Bild 2: Isolatoren für Weidezäune; die Ausführung ohne Schraube eignet sich ideal, um ein Radial vorübergehend an einem Baum verletzungsfrei anzubringen. Foto: OE5CWL

Dazu geeignet sind Isolatoren für elektrische Weidezäune. Es gibt diese auch für bandförmige Leiter mit zwei vorbereiteten Löchern für die Montageschrauben (Bild 2) – so umgeht man Schäden am Baum durch Schrauben. Die Befestigung an einem Baum erfolgt, indem nur jeweils ein Stück Draht um den Stamm geführt und festgezogen wird.

Nach Abgleich der Antenne durch mehrmaliges Verlängern des Radials auf das untere Ende des CW-Bandes gelangen im Contest 1176 QSOs, darunter auch Länder wie 6W, 5U, 3V, A6, CN, SU, ZF, TF, VP9, YV und JA (insgesamt 70 DXCCs aus 16 Zonen) – für 80 m und 100 W eine doch passable Leistung.

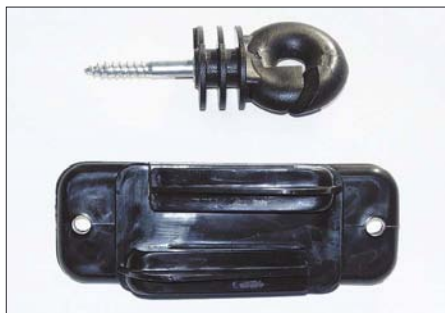

Bild 3: Vertikales Strahlungsdiagramm der Sloping Vertical, äußerer Ring = 1,25 dBi, Bodedaten $\sigma = 0,006$ S/m, $\epsilon_r = 13$

■ Was sagt die Theorie

Unsere Erwartung an diese Antenne war eine gute Flachstrahlung, die der Alternative einer Inverted-Vee überlegen wäre. Das Ergebnis einer Antennensimulation der gesamten Anordnung aus Antenne und Tragemast (Bild 3) zeigt deutlich, dass die Antenne das Maximum der Strahlungskeule bei einem Erhebungswinkel von 25° aufweist. Ein großer Anteil der Strahlung wird auf flache Abstrahlwinkel konzentriert. Es stellt sich auch eine eindeutige Vorzugsrichtung ein. Das Vor-/Rück-Verhältnis beträgt etwa 6 dB und die Hauptstrahlung erfolgt genau in Richtung des einzigen Radials. Die erzielte Richtcharakteristik wird nur zu einem Teil vom rückwärtigen, geerdeten Mast beeinflusst. Zum anderen ist sie das Ergebnis der Verwendung nur eines Radials und des schrägen Strahlers. Ein schräger Strahler weist über realem Boden immer eine Richtwirkung auf [1].

Die Sloping Vertical ist bei flachen Abstrahlwinkeln einer Inverted-Vee deutlich überlegen. Bei einem Abstrahlwinkel von etwa 30° sind beide Antennen gleichwertig. Bei steileren Abstrahlwinkeln ist dann die Inverted-Vee die deutlich bessere Antenne. Die Idealsituation bestünde in eben mindestens zwei Antennen – eine für Europa und eine für DX ...

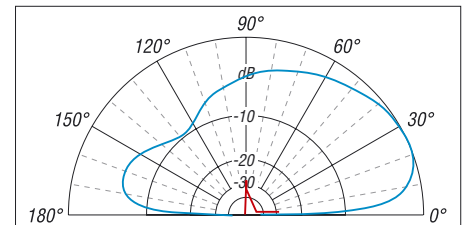
oe5cwl@energiedetektiv.com

Literatur

[1] Weigl, J., OE5CWL: Sloper-Antennen. vth, Baden-Baden 2007; FA F-8347

Digitaler Signalprozessor (DSP) für NF-Signale

Kennwerte ($U_B = 3,3\text{ V}$, $\vartheta_B = 20\text{ °C}$)

Parameter	Kurzzeichen	min.	typ.	max.	Einheit
Betriebsspannung	U_B	3,15	3,3	3,45	V
Betriebsstrom	I_B		31		mA
Abtastfrequenz	f_S	30	48	50	kHz
Betriebstemperatur	ϑ_B	0		70	°C
Ausgänge (OUT0...OUT3, D0...D7)					
Ausgangsspannung ¹⁾ , H-Pegel	U_{AH}			U_B	V
Ausgangsspannung ¹⁾ , L-Pegel	U_{AL}			0	V
Ausgangsstrom, H-Pegel	I_{AH}	-6			mA
Ausgangsstrom, L-Pegel	I_{AL}	-6			mA
Eingänge IN0...IN3					
Eingangsspannung, H-Pegel	U_{EH}	2,4		U_B	V
Eingangsspannung, L-Pegel	U_{EL}	0		0,8	V
Schaltsschwelle	U_{EX}		1,6		V
Eingangsstrom, H-Pegel	I_{EH}			2	µA
Eingangsstrom, L-Pegel	I_{EL}			2	µA
Eingänge AUTO, SERIALM, ADDR2...ADDR0, D0, D2...D7 ²⁾					
Eingangsspannung, H-Pegel	U_{EH}	2,4		U_B	V
Eingangsspannung, L-Pegel	U_{EL}	0		0,8	V
Schaltsschwelle	U_{EX}		1,6		V
Eingangsstrom, H-Pegel	I_{EH}			2	µA
Eingangsstrom, L-Pegel	I_{EL}		110	220	µA
Eingang D1 ³⁾					
Eingangsspannung, H-Pegel	U_{EH}	2,4		U_B	V
Eingangsspannung, L-Pegel	U_{EL}	0		0,5	V
Schaltsschwelle	U_{EX}		1,6		V
Eingangsstrom, H-Pegel	I_{EH}			220	µA
Eingangsstrom, L-Pegel	I_{EL}			2	µA

¹⁾ unbelastet

²⁾ interner Pull-up-Widerstand 30 kΩ

³⁾ interner Pull-down-Widerstand 30 kΩ

Blockschaltbild



Bild 1: Blockschaltbild des AL3101CG

Kurzcharakteristik

- digitale Signalbearbeitung von NF-Signalen
- nur ein externer Takt mit gewünschter Abtastfrequenz erforderlich
- interne Taktvervielfältigung
- 1024 Befehle je Takt
- vier digitale Stereo-Ein- und Ausgänge
- interner Befehls-RAM (1024 × 40 Bit)
- interner Daten-RAM (1024 × 28 Bit)
- Befehlsausführung, Berechnung und Ausgabe in einem Taktzyklus
- AL3101CG mit parallelem und seriellem Interface sowie für Inselbetrieb, AL3102CG mit seriellem Interface für Controller
- Betrieb ohne Controller durch seriellen PROM möglich
- Spitzenwertmesser an allen Ein- und Ausgängen
- im 16-poligen bzw. 24-poligen SOIC-Gehäuse verfügbar (SMD)

Beschreibung

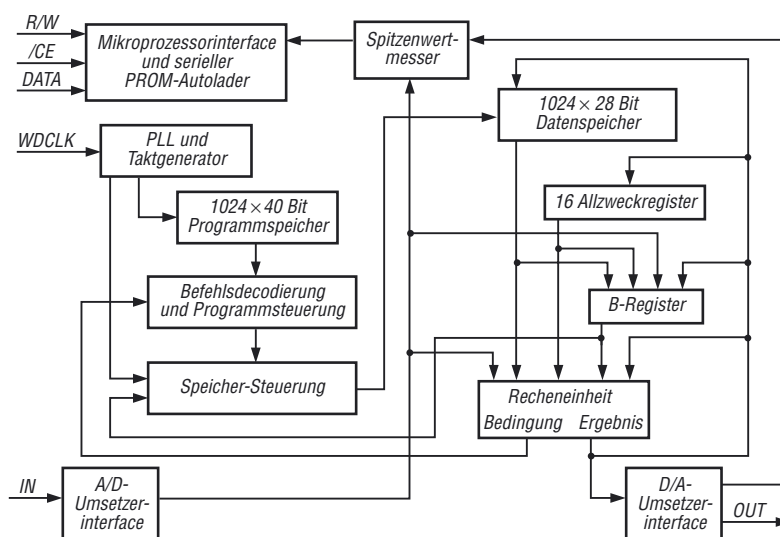
Der AL3101CG und der AL3102CG sind digitale Signalprozessoren, die Signalfilterung, Entzerrung und Dynamikanpassung bei NF-Applikationen oder anderen Anwendungen mit hohem Dynamikbereich realisieren können. Die große Wortbreite ermöglicht einfache und genaue Bearbeitungsalgorithmen.

Der AL3101CG unterstützt drei Steuerungsarten: über serielles Interface, serielles oder paralleles Interface und den Inselbetrieb mit einem angeschlossenen seriellen PROM. Der AL3102CG ist hingegen nur für den seriellen Betrieb vorgesehen.

Hersteller

Wavefront Semiconductor, 200 Scenic View Drive, Cumberland, RI 02864, USA, www.wavefrontsemi.com

Bezugsquelle

Profusion plc, Aviation Way, Southend-on-Sea, Essex, England, www.profusionplc.com

Anschlussbelegungen

AL3101CG (SOIC24-Gehäuse)

Pin 1: IC-Auswahl (/CE)
 Pin 2...5: serieller Eingang vom A/D-Umsetzer Kanal 6/7, 4/5, 2/3, 0/1 (IN3, IN2, IN1, IN0)
 Pin 6: Automatisches Laden (/AUTO)
 Pin 7: Masse (GND)
 Pin 8: Auswahl serielles Interface (/SERIALM)
 Pin 9: Taktfrequenz (WDCLK)
 Pin 10: Reset (/RST)
 Pin 11...14: serieller Ausgang zum D/A-Umsetzer Kanal 0/1, 2/3, 4/5, 6/7 (OUT0, OUT1, OUT2, OUT3)
 Pin 15...17: Adresseingang (ADDR2, ADDR1, ADDR0)
 Pin 18: paralleles Datenbit oder serieller Dateneingang für Controller (D0)

Pin 19: paralleles Datenbit oder Takteingang für Controller (D1)
 Pin 20, Pin 23...Pin 27: paralleles Datenbit (D2, D3, D4, D5, D6, D7)
 Pin 22: Betriebsspannung (VDD)
 Pin 28: Schreib-/Lese-Auswahl (R/W)

Pin 12: Takteingang für Controller (CLOCK)
 Pin 13: Bypass zu Pin 14 (BYPASS)
 Pin 14: Betriebsspannung (VDD)
 Pin 15, 16: nicht verwendet

AL3102CG (SOIC16-Gehäuse)

Pin 1...4: serieller Eingang vom A/D-Umsetzer Kanal 6/7, 4/5, 2/3, 0/1 (IN3, IN2, IN1, IN0)
 Pin 5: Masse (GND)
 Pin 6: Taktfrequenz (WDCLK)
 Pin 7...10: serieller Ausgang zum D/A-Umsetzer Kanal 0/1, 2/3, 4/5, 6/7 (OUT0, OUT1, OUT2, OUT3)
 Pin 11: serieller Dateneingang für Controller (DATA)



Bild 2: Pinbelegung (SOIC24)



Bild 3: Pinbelegung (SOIC16)

Wichtige Diagramme

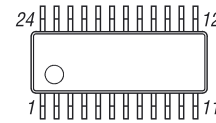

Bild 4: Mögliche Datenformate bei der Übertragung vom A/D-Umsetzer

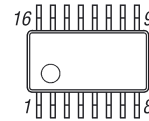

Bild 5: Mögliche Datenformate bei der Übertragung zum D/A-Umsetzer

Applikationsschaltung

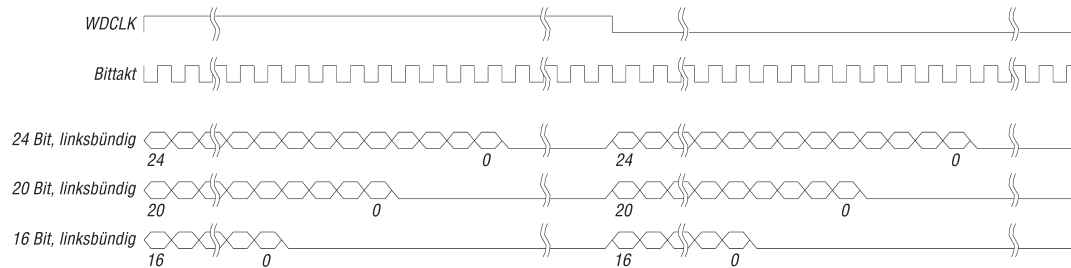

Bild 6: Anschaltung eines seriellen PROM an den AL3101CG

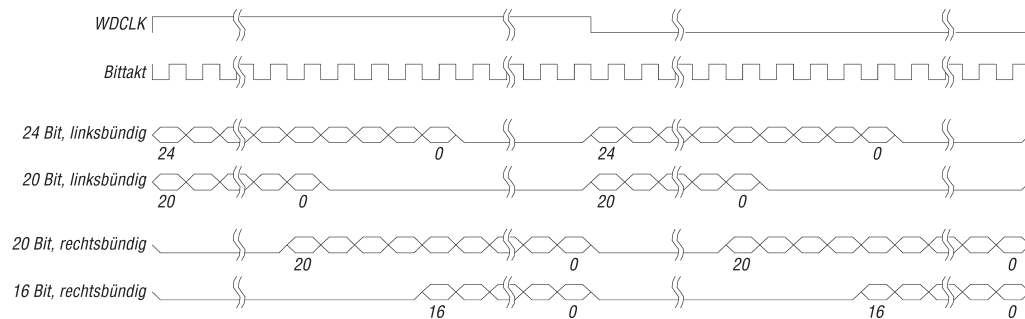

Sender

Sendeleistung	144...146 MHz	430...440 MHz
HIGH	50 W	40 W
MID	20 W	20 W
LOW	5 W	5 W
Modulationsverfahren	variable Reaktanz	
FM-Hub	±5 kHz	
Nebenwellen	≤60 dB	
Mikrofonimpedanz	2 kΩ	

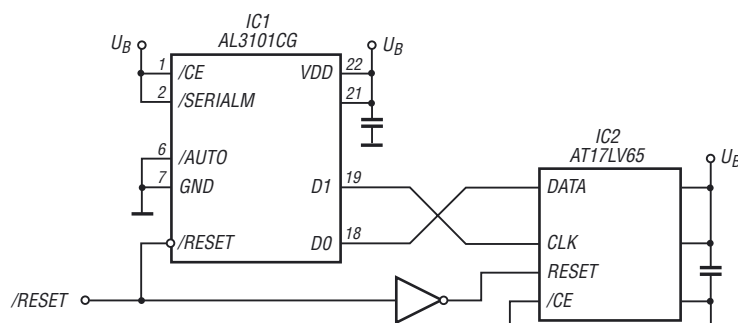
Empfänger

Sendeleistung	FM (AM)	WFM
Prinzip	Doppelsuperhet	Dreifachssuperhet
1. ZF	47,25 MHz	45,8 MHz
2. ZF	450 kHz	10,7 MHz
2. ZF		1 MHz

Empfindlichkeit (FM/WFM: 12 dB SINAD bzw. AM: 10 dB SN)*

108...137 MHz	(0,8 µV)	k.A.
137...150 MHz	0,2 µV	k.A.
150...174 MHz	0,25 µV	k.A.
174...222 MHz	k.A.	1 µV
420...470 MHz	0,2 µV	k.A.
470...800 MHz	k.A.	5 µV
Ansprechschwelle der Rauschsperrung**	< 0,17 µV	k.A.
Selektivität -6/60 dB	>12/30 kHz	k.A.
ZF-Unterdrückung	k.A.	k.A.
Spiegelfrequenzunterdrückung	k.A.	k.A.
NF-Leistung (@ K=10 %, 4 Ω):		8 W
Impedanz externer Lautsprecher		4-16 Ω

* nur ausgewählte Frequenzbereiche; ** im 144- und 430-MHz-Band; k.A. = nicht spezifiziert

Besonderheiten

- 50 bzw. 40 W maximale Sendeleistung
- wasserdichtes abnehmbares Bedienteil
- Headset über Bluetooth
- Sendeleistung in drei Stufen wählbar
- Abstimmschrittweite 5/6,25/8,33/10/12,5/15/20/25/50/100/200 kHz
- blau leuchtendes LC-Display, dimmbar
- Kurznachrichten-Funktion mit IDs
- 500 Speicherkanäle, alphanumerisch benennbar
- CTCSS/DCS-Coder und -Decoder
- DTMF-Coder mit Automatikwahl
- EPCS (Enhanced Pager Code Squelch)
- Smart-Search-Funktion
- diverse Suchlauffunktionen
- WiRES-kompatibel, Echolink möglich
- ARTS
- TOT- und APO-Funktion
- VOX-Funktion
- AM/FM-Rundfunkteil
- Audio-Line-In-Eingang
- Klonen über Funk möglich
- Funktionen für Motorsport: Uhr, Stoppuhr, Megafon
- Intercom-Funktion
- umfangreiches Zubehör im Lieferumfang

Allgemeines

2-m/70-cm-FM-Mobiltransceiver mit erweitertem Empfangsfrequenzbereich, AM/FM-Rundfunkempfänger und Sonderfunktionen für den Motorsport

Hersteller: Vertex Standard Co. Ltd. Japan

Markteinführung: 7/2007

Preis (7/2007): 360 €

Frequenzbereiche:
Sender 144 ... 146 MHz
430 ... 440 MHz

Betriebsarten: FM (F3E, F2D)

Antennenanschluss: 50 Ω (PL-Buchse)

Betriebsspannung: 13,8 V ±15 %
Minus an Masse

Stromaufnahme:

Senden 8,5 A @ 50 W

Empfang 0,5 A @ max. Lautstärke

Temperaturbereich: -20°C...+60°C

Frequenzstabilität: ±5 ppm (-20°C...+60°C)

Maße (B x H x T): 112 mm x 38 mm x 178 mm

Masse: 1,3 kg

Lieferumfang:

Stromversorgungskabel,
Ersatzsicherung 15 A,
Mobilhalterung,
Winkeladapter,
Separationskabel (3 m),
Magnethalter,
Bedienteilhalter,
Bedienungsanleitung,
Garantiekarte

Großhändler

Yaesu Europe B.V.
P.O.Box 75525 · 1118ZN Schiphol
Niederlande
Telefax +31 (20) 500 52 78
E-Mail yaesu@xs4all.nl

Frontseite des Bedienteils

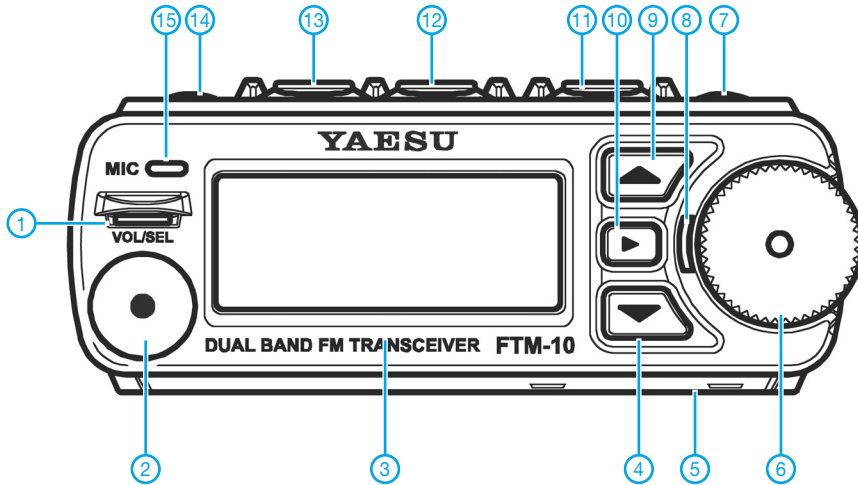

- 1 - Sende/Busy-Anzeige (LED)
- 2 - VOL/SEL-Taste
- 3 - Display
- 4 - Bandumschalttaste
- 5 - Öffnung für optionale Mikrofonbuche (an der Unterseite, abgedeckt)
- 6 - Abstimmknopf, multifunktional
- 7 - Ein/Aus-Taste, Verriegelungsfunktion
- 8 - LED
- 9 - Bandumschalttaste
- 10 - Taste für den Zugriff auf Menüs, VFO/Speicherumschaltung usw.
- 11 - Taste zur Aktivierung von Smart-Menü-Funktionen
- 12 - Wahltasten für Smart-Menüs
- 13 - Wahltasten für Smart-Menüs
- 14 - PTT-Taste
- 15 - Mikrofonöffnung

Display

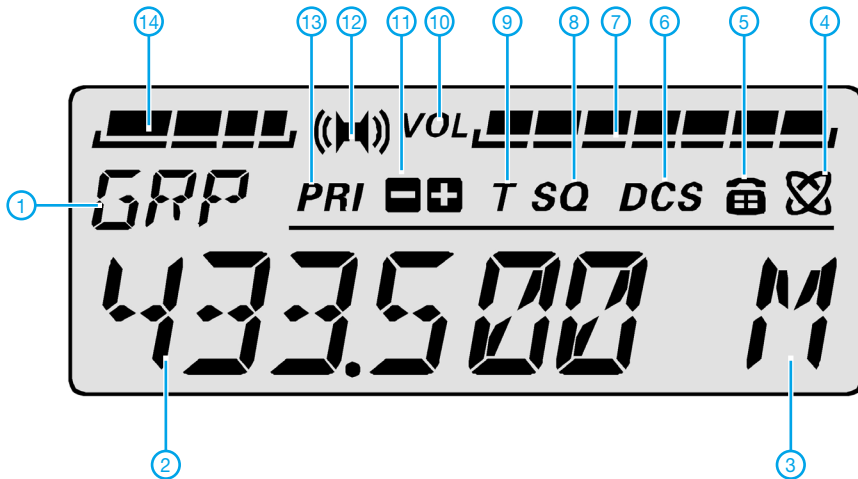

- 1 - Bandanzeige
- 2 - Anzeige für Frequenz usw.
- 3 - Speichermodus
- 4 - Internet-Connect-Funktion aktiv
- 5 - DTMF
- 6 - DCS
- 7 - Balkenanzeige für Lautstärke
- 8 - CTCSS
- 9 - Tone-Funktion
- 10 - Lautstärkesymbol
- 11 - Richtung der Repeater-Ablage
- 12 - Stereo
- 13 - Clubkanal
- 14 - S-Meter und Sendeleistung

Rückseite der Haupteinheit

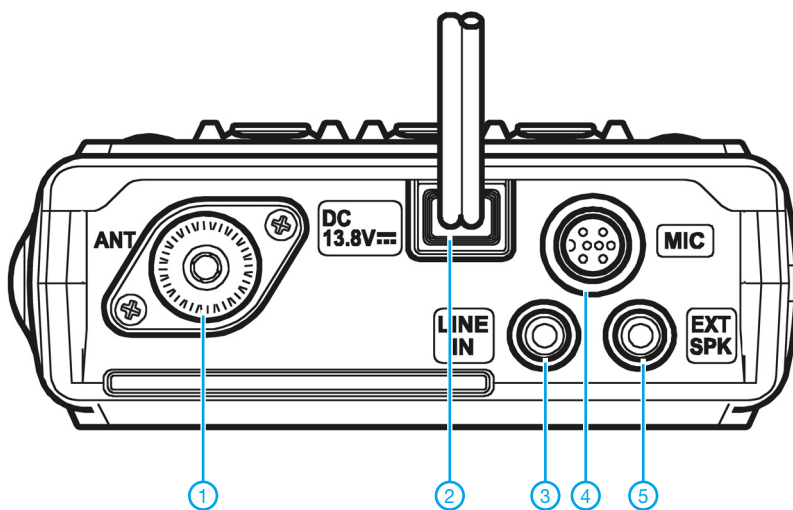

- 1 - PL-Antennenbuchse
- 2 - Stromversorgungsanschluss
- 3 - Audio-Eingangsbuchse
- 4 - Mikrofonbuchse
- 5 - Buchse für externen Lautsprecher

Zubehör, optional

- MLS-200-M10** externer Lautsprecher
- MH-68A6J** DTMF-Handmikrofon
- MH-68B6J** Handmikrofon (Standardausführung)
- BU-1** Bluetooth-Adapter-Einheit
- BH-1** Bluetooth-Headset
- CAB-1** Ladeschale für BH-1
- MEK-M10** Mikrofonbuche
- MMB-M10** drehbare Halterung für das Bedienteil
- MMB-M11** Befestigungsschellen
- CT-M10** Separationskabel (6 m)
- FEP-4** Ohrhörer für Bluetooth-Headset BH-1

Funken mit kurzen vertikalen Antennen auf langen Bändern (3)

BODO VON DER RUHR – DC1DV

In dieser abschließenden Folge geht es um den Wirkungsgrad verkürzter Antennen, eine Variante für 160 m und deren Optimierung. Es wird dabei auch deutlich, an welchen Stellen es sich lohnt, Aufwand zu treiben und an welchen nicht.

■ Einschlaghülse als Erdung

Immer wieder findet man Hinweise zu vertikalen Antennen, dass der Erdübergangswiderstand bedeutsam ist. Es ergab sich in meinem Garten, dass ich dort ein paar Einschlaghülsen platzieren musste, die etwa 700 mm lang sind. So war es nahe liegend, diese mit in das Radialnetz einzubeziehen. Böse Zungen behaupten zwar, dass Tiefenerder nur für den Blitzschutz gut seien, nicht jedoch zu besseren Funkergebnissen beitragen sollen.

Ich habe den Versuch gemacht, einen einfachen Draht an der Angel zu befestigen, und als Gegengewicht lediglich eine Einschlaghülse angeschlossen. Bei der Resonanzfrequenz stellten sich spontan 36 Ω Fußpunktswiderstand ein, merklich weniger als zuvor mit einem Radial aus Draht. Auch waren keine Handempfindlichkeiten mehr am Antennenanalysator festzustellen, was ich schon bemerkenswert fand. Ich habe über ein dickes Kabel weitere Einschlaghülsen verbunden, aber keine bedeutsame Veränderung festgestellt.

Fazit: Wenn keine Möglichkeit besteht, möglichst viele und lange Radial-Drähte unterzubringen [4], [6], dann helfen sogar Einschlaghülsen bei der Verringerung des Erdübergangswiderstands.

■ Wirkungsgrad berechnen und verbessern

Wer jetzt aber mutmaßt, die o. g. 36 Ω Fußpunktswiderstand seien bereits das Idealmaß eines λ/4-Vertikalstrahlers, liegt falsch.



Bild 9: Zusätzliche Erdung an einer vorhandenen Einschlaghülse

Dieses stellt sich nur bei einem Fullsize-Monopol mit idealer Erde ein. Der Strahlungswiderstand R_S einer verkürzten Monopolantenne ist ja viel niedriger [12]. Für Strahlerlängen bis $\lambda/8$ können wir für überschlägige Rechnungen die Formel (4) ansetzen:

$$R_S/\Omega \approx 10 \cdot \left(2\pi \cdot \frac{l}{\lambda}\right)^2. \quad (4)$$

(Herzlichen Dank an Dr.-Ing. Gerald Staats, DD6USG, für diesen wertvollen Hinweis – d. Red.) Für den 9,6 m langen Antennendraht (Bild 6 voriger Ausgabe) erhält man bei 3,7 MHz ($\lambda = 81,1$ m) $R_S = 5,5 \Omega$.

Dazu gesellt sich jedoch eine ganze Reihe von Verlustwiderständen, die in Bild 10 rot dargestellt sind. Gehen wir zunächst zur Verlängerungsspule, die etwa $L = 25 \mu\text{H}$ aufweist. Bei Annahme einer (schon hoch gegriffen) Güte von $Q = 300$ erhalten wir gemäß der bekannten Formel

$$R_{\text{Spule}} = 2\pi f \cdot L / Q \quad (5)$$

$$R_{\text{Spule}} = 1,95 \Omega.$$

Den Widerstand des Antennendrahtes können wir für eine Überschlagsrechnung weglassen, er liegt allerdings für 9,6 m eines 1,5 mm dicken Cu-Drahtes immerhin bei $R_{\text{Draht}} \approx 1,0 \Omega$ auf 3,7 MHz [12], [17], denn wir müssen hier den Skin-Effekt berücksichtigen.

Gemäß gemessenem $R_A = 36 \Omega$ bleiben also für den Erdübergangswiderstand $R_{\text{Boden}} 27...28 \Omega$ übrig, was einem Wirkungsgrad $\eta \approx 15,3 \%$ entspricht. Spätestens jetzt dürfte klar sein, warum Lowband-DXer kilometerweise Radials verlegen oder gar vergraben [4], [6], [16]. Wir lassen jedoch den Kopf nicht hängen, mit den selbst für Klasse E inzwischen erlaubten 100 W Sendeleistung lässt sich mit einer solchen Antenne EU-Verkehr allemal tätigen.

Die Anpassung des Fußpunktswiderstands an den Sender wollte ich nun nicht der Zuleitung überlassen und habe ein L-Netzwerk, bestehend aus Rollspule und Drehkondensator, eingefügt. Nachdem der MFJ-Analysator saubere 50 Ω Impedanz angezeigt hatte, habe ich den Koppler auf zwei Steine gestellt und als Regenschutz noch rasch einen Eimer darüber gestülpt.

■ Umbau der Vertikal auf 160-m-Betrieb

Von den Ergebnissen auf dem 80-m-Band angenehm überrascht, hatte ich mich entschlossen, nun noch das 160-m-Band anzugehen. Um das Sollmaß einer vertikalen Antenne hier zu erreichen, müsste ich eine rund 40 m lange Angelrute haben. Ausgeschlossen, hatte ich doch nur eine 9,60 m lange. Aus [12] hatte ich die dort vorgefundenen Gleichungen in einer Excel-Tabelle erfasst und konnte den Einfluss von Antennenlänge, Drahtquerschnitt und Montagepunkt der Antenne leicht vorab bestimmen. So wurde sehr schnell klar, dass bei so kurzen Antennen in Relation zur Wellenlänge jeder Meter zählt, und ich habe deswegen bei [2] einen neuen Glasförmast mit 12,3 m Länge bestellt. Die Induktivität der Spule konnte so erheblich kleiner ausfallen.

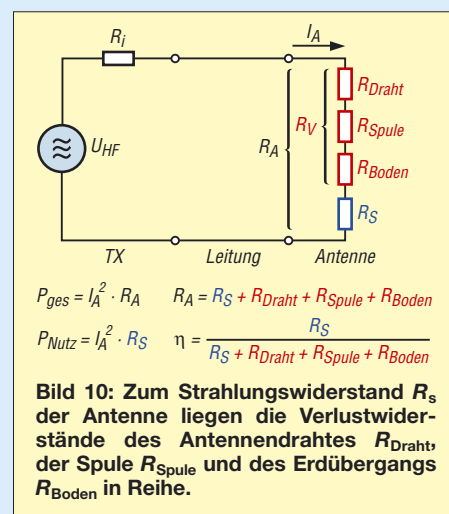

■ Bau einer großen, verlustarmen Spule

Diesmal wollte ich es wissen und bezüglich der Spule dem Ideal ziemlich nahe kommen, um entstehende Verluste klein zu halten. Weil man immer wieder Hinweise findet, dass Kunststoffrohre und Isolationen von Drähten die Spulengüte negativ beeinflussen, hieß es also, dicken unisolierten Draht oder Rohr und eine Stegspule zu verwenden. Zunächst hatte ich wegen des geringeren Gewichts daran gedacht, Rohr zu verwenden, bei den aktuellen Rohstoffpreisen jedoch rasch wieder davon Abstand genommen. Meine Freude war groß, als ich ein Stück Installationskabel $5 \times 16 \text{ mm}^2$ von 6,4 m Länge schnorren konnte.

Wo aber sollte ich nun einen geeigneten Spulenkörper herbekommen? Alle fünf Draht-Einzelstücke ergeben eine gesamte Länge von 32 m und die, auf einen Durchmesser von 200 mm aufgewickelt, ergibt bei einer Windungssteigung von 10 mm immerhin 500 mm Baulänge.

Donnerschlag, wird das nicht ein wenig groß? Das nackte Kupfer allein wiegt schon 4,4 kg! Aber das war mir egal, ich wollte es wissen! Durch Zufall konnte ich Reststücke aus Kunststoff aufreiben, die groß und stabil genug waren.

Der Körper sollte von oben, der Schmalseite der Spule, betrachtet ein Kreuz ergeben, sodass die Windungen an lediglich vier Stellen nur auf 10 mm aufliegen würden. Damit die Windungen gleich beim Bewickeln fixiert würden, habe ich zunächst Löcher mit 5 mm Durchmesser etwa 20 mm von der Kante entfernt gebohrt und dann mit der Stichsäge mittig und der Länge nach hindurchgeschnitten.

So entstanden die in Bild 11 zu sehenden Kerben, sowie die Leisten, die ich nach dem Bewickeln von außen wieder aufgesetzt habe (Bilder 11 und 12). Bei 4,5 mm Drahtdicke schien es mir unmöglich, den Draht durch Bohrungen zu fädeln! Die Löcher für eine Windung werden auf jeder Platte übrigens immer um 2,5 mm weiter nach unten versetzt, sodass jede weitere Windung 10 mm tiefer beginnt.

Als alle Ringe aufgezogen und an ihre Position gebracht waren, galt es die einzelnen Segmente miteinander zu verlöten. Dazu habe ich dünnes Kupferblech ausgeschnitten und zunächst um einen Bohrer von 4,5 mm geformt; sodann diese Hülse auf die Enden der Drähte geschoben, alles miteinander erwärmt und sorgfältig mittels eines 100-W-Lötkolbens verlötet. An das überschüssige Kunststoffende kam nun noch ein Langloch als Traggriff.



Bild 11: Teil der fertig-gestellten Spule mit abschließend wieder montierten Kunststoffleisten

Damit gleich eine Kabelverbindung ohne verlustreiche Klemmung zu Stande kommen konnte, habe ich gemäß Bild 12 noch eine PL-Buchse und für die Radiale und Erdung eine Bananenbuchse eingebaut. Mit dem von der Antenne kommenden Draht habe ich zunächst auf der Spule den besten Resonanzpunkt bei 1870 kHz gesucht und auch gefunden. Das andere Ende der Spule habe ich dieses Mal mit dem Erdungspunkt verbunden. Zur Ankopplung der Speiseleitung fand ich die beste Einstellung für 50 Ω bei etwa 1,75 Windungen von unten. Ein paar Zentimeter nach links oder rechts machen schon beachtliche Unterschiede aus.



Bild 12: Verbindung zweier Kupferringe mittels darüber gestülptem, gerolltem Kupferblech und Fixierung durch Löten



Bild 13: Stabile Montage der Anschlüsse für Koaxialkabel und Erdungsleitungen

Klasse, so konnte ich ohne einen Antennenkoppler funken, der schließlich auch nicht verlustfrei ist. Außerdem war, derart beschaltet, die Spule einseitig an Masse und würde statische Aufladungen ableiten können.

Es war mittlerweile dunkel geworden und ich habe mit bangem Hoffen auf einen CQ-Ruf geantwortet. Mein Gesprächspartner war ein Mobilist mit sogar nur 7 m Draht an einer Angelrute, wie sich rasch herausstellte! Es gab natürlich beiderseits viel Gesprächsstoff. Richtig erstaunt aber war ich über den Anruf eines Österreichers 200 km südlich von Wien! Auch er funkte mit einer vertikalen Antenne, einer 20 m langen Groundplane, natürlich ebenfalls elektrisch verlängert. Es geht also selbst trotz aller Unkenrufe mit wenigen Metern Draht in der Luft!

Tage später habe ich Versuche mit einer einfacheren Spule vorgenommen. Sie besteht lediglich aus Kunststoffrohr mit 110 mm Durchmesser und isoliertem Kupferdraht 1,5 mm², eben einfachem Installationsdraht. Drei Gegenstationen gaben mir, bei immer recht zeitnah durchgeführten Versuchen, die absolut gleichen Rapporte, egal ob die große oder die kleine Spule in Betrieb war. Der Aufwand der dicken Spule mag messtechnisch nachweisbar und bei sehr großen Leistungen nötig sein, hat sich aber für die Praxis nicht gelohnt!

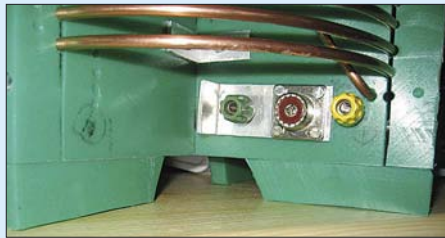
Ein nochmaliger Blick auf Bild 10 belegt das auch: Der Strahlungswiderstand der 12,3 m langen Antenne beträgt nur $R_S = 2,3 \Omega$, der Drahtwiderstand $R_{\text{Draht}} = 0,72 \Omega$. Den Löwenanteil macht nach wie vor der Erdübergangswiderstand aus, der gegenüber 80 m vielleicht noch schlechter aus-

fällt. Wenn wir dennoch die obigen 28 Ω hier ansetzen, wird schnell klar, dass es relativ egal ist, ob die Spule $R_{\text{Spule}} = 3,64 \Omega$ (mit Q_L rund 300 bei der Spule aus 1,4-mm-Kupferdraht) oder $R_{\text{Spule}} = 2,03 \Omega$ aufweist (mit Q rund 550 bei der Spule aus 4,5-mm-Kupferdraht, Rechnung nach [17], Excel-Arbeitsblatt im Downloadbereich auf www.funkamateurl.de) – der Wirkungsgrad ändert sich lediglich um wenige Zehntel Prozent.

Bei der kleinen Spule haben wir demnach

$$\eta = \frac{2,3 \Omega}{(2,3 + 0,72 + 3,64 + 28) \Omega}$$

$\eta = 6,64 \%$, im zweiten Fall ergibt sich nach demselben Schema $\eta = 6,95 \%$.

Es mag dabei allenfalls beruhigen, dass im zweiten Fall in der Verlängerungsspule weniger Leistung „verbraten“ wird als im Strahler selbst...

Die Messungen der Spulengüte habe ich auf einfache Art und Weise mit einem Messender durchgeführt, indem ich über eine Koppelschleife Energie in die Spule einkoppelte und mit einem sehr hochohmigen Tastkopf die Spannung im Resonanzfall maß. Dabei hatte ich die Spule mit einem Kondensator hoher Güte zu einem Schwingkreis ergänzt, dessen Resonanzfrequenz f_0 in Nähe der gewünschten Betriebsfrequenz lag. Die Güte ergibt sich dann aus der 3-dB-Bandbreite b über $Q = f_0/b$.



Bild 14: Verbesserte Vertikalantenne für 160 m an einer 12,3 m langen Angelrute

Da dieses Thema sehr vielschichtig ist und erstaunlich viele Dinge zu beachten sind, möchten wir darauf in einem weiteren Beitrag eingehen – d. Red. Hinweise zur Gütemessung mit einem Netzwerktester gibt auch Hans Nussbaum, DJ1UGA, in [18].

■ Verbesserter 160-m-Strahler

Der Trick, eine Verlängerungsspule auf etwa ein Drittel der Antennenhöhe zu bringen, wie bereits gemäß Bild 6 der vorigen Ausgabe auf 80 m praktiziert, bewährt sich auf 160 m selbstverständlich auch. Wie man sich leicht denken kann, habe ich die große Spule wegen des hohen Gewichts

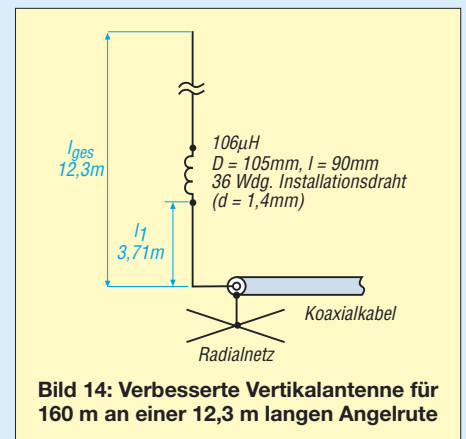
nicht auf 4 m Höhe an der Angelrute testen können, sondern wieder ein 110-mm-Kunststoffrohr, bewickelt mit Installationsdraht, verwendet. Bild 14 verdeutlicht den Aufbau.

Die Rapporte haben sich beim später durchgeführten Praxistest um ein bis zwei S-Stufen gegenüber einer gleich aufgebauten Spule mit entsprechend etwas geringerer Induktivität am Fußpunkt verbessert. Die Spule auf annähernd einem Drittel der Strahlerlänge vom Speisepunkt halte ich für optimal.

Dieser günstige Montageort hat offensichtlich wesentlich mehr eingebracht als sämtliche Bemühungen um eine hohe Spulengüte!

■ Wohin mit dem Koppler?

Konnte ich noch bei der Spule am Speisepunkt durch eine passende Anzapfung 50 Ω einstellen, so war das bei der erhobenen Montage nicht mehr möglich. Für die ersten Tests habe ich den Koppler am Antennenfußpunkt direkt zwischen Koaxialkabel und Antenne eingeschleift. Da aber die Antenne doch recht schmal ist und auf 160 m schon nach wenigen Kilohertz nachgestimmt werden muss, kommt das dauerhaft nicht infrage.

In der amerikanischen Literatur [19] fand ich die These, dass es bei verlustarmen Kabeln und kurzen Strecken einerlei sei, wo der Koppler steht, an der Antenne oder am Sender in der Funkbude. Donnerwetter, das ist wider allen bislang gehörten wie gelesenen Parolen. Ich war entsprechend skeptisch und habe mit mehreren Gegenstellen auf gleicher Frequenz beide Aufstellorte getestet. Im praktischen Ver-

such haben mir alle immer exakt gleiche Rapporte gegeben!

Es stimmt also doch, was Walter Maxwell diesbezüglich schrieb. Er verglich nämlich den Koppler mit einem Spiegel, der die zurücklaufende Leistung wieder zur Antenne bringt und sie keinesfalls verheizt. Natürlich kommt die zurückgespiegelte Leistung nun um den Betrag der Kabeldämpfung vermindert an der Antenne an.



Bild 16: MFJ-Antennenanalysator mit Selbstbaukoppler
Fotos: DC1DV

Nun, da ich lediglich 20 m RG213 [20] verwende und dieses auf 1,8 MHz kaum Verluste aufweist (konkret 0,18 dB), kann ich den Koppler getrost im Shack betreiben, egal welches vermeintlich haarsträubende SWV vorliegt. Nichts anderes passiert bei einer symmetrischen Speiseleitung (Hühnerleiter) – auch diese transportiert die hochfrequente Energie weitgehend verlustlos vom Shack zur Antenne und ggf. auch zurück.

Man prüfe also tunlichst immer zunächst die eigenen Antennenverhältnisse, bevor man sich einen automatischen oder fernabstimmbaren Koppler für viele hundert Euro zulegt.

■ Fazit

Die Beitragsreihe sollte zeigen, wie man mit ein wenig Überlegung und Experimentierfreude zu einer im Rahmen gegebener Möglichkeiten brauchbaren Vertikalantenne für die unteren KW-Bänder gelangen kann. Dabei erweisen sich Glasfibernuten, die es in verschiedener Qualität im Versandhandel gibt, nicht nur als hilfreicher Antennenträger für Portabelbetrieb, sondern sie sind unter Beachtung einiger Besonderheiten auch für ortsfeste Montage geeignet.

Es zeigte sich, dass der Verringerung des Erdübergangswiderstandes eine herausragende Bedeutung zukommt. Daher sei das Studium der richtungweisenden Ausführ-

ungen von Horst Zander, DJ2EV, in [4] noch einmal ausdrücklich empfohlen.

Anhand einer einfachen Überschlagsrechnung zum Wirkungsgrad der Antennen haben wir zunächst gesehen, dass der Erdübergangswiderstand den größten Anteil an den Gesamtverlusten besitzt. Darüber hinaus wurde klar, dass es sich nicht lohnt, mit großem Aufwand eine hohe Spulengüte anzustreben, wenn auf der anderen Seite der Erdübergangswiderstand eine Zehnerpotenz über den Spulenverlusten liegt.

Die gezeigten Rechnungen sind einfach nachvollziehbar, insbesondere unter Nutzung der im Downloadbereich auf www.funkamateurl.de bereitgestellten Arbeitsblätter für Excel bzw. Calc.

Da ich mangels entsprechender Möglichkeiten im vorhandenen Garten nicht mehr Radials auslegen konnte, erwies es sich bei mir als wahrer Segen, den Montageort der Verlängerungsspule auf etwa 1/3 der Gesamthöhe des Strahlers anzuheben.

Man lasse sich durch die Aussagen der so genannten „alten Hasen“ nicht in seinen Projekten entmutigen. Die Plappern vermutlich teilweise vieles nur nach, was sie selbst nie probiert haben, sonst könnten gerade zu Antennen nicht so viele Halbwahrheiten im Umlauf sein. Hier möchte ich noch einmal allen Lesern Walter Maxwells Thesen [19] ans Herz legen.

Mit einer „Gallone“ HF und einem ausgewachsenen Dipol zu funken ist kein Kunststück, aber mit einer selbst gebauten und optimierten Antenne zu funken macht Spaß und man hat zudem ein besseres und „artgerechteres“ Gesprächsthema als Gesundheit, Politik oder Religion. dc1dv@gmx.de

Literatur und URLs

- [16] Devoldere, J., ON4UN: Low-Band DXing. 4. Auflage, ARRL, Newington 2005; Chapter 7, Receiving Antennas; FA A-9140
- [17] Hegewald, W., DL2RD: Güteabschätzung bei Luftspulen. FUNKAMATEUR 53 (2004) H. 7, S. 712–713; Anm. d. Red.: Bei Gleichung (13) ist in der dortigen Veröffentlichung das Quadrat beim Drahtdurchmesser d zu viel. Ferner ergeben sich für die ermittelte Spulengüte, z. B. nach Gleichung (14), zu hohe Werte, weil der Einfluss des Nahewirkungs-(Proximity-)Effekts stärker als dort vereinfacht berechnet eingeht.
- [18] Nussbaum H., DJ1UGA: HF-Messungen mit dem Netzwerktester. Box 73 Amateurfunkservice GmbH, Berlin 2007. FA: X-9549
- [19] Maxwell, M. W., W2DU: Another Look at Reflections. QST 57 (1973) April, June, August, October; 58 (1974) April, December, 60 (1976) August. Download als PDF via www.google.de
- [20] FA-Bauelementeinformation: Koaxialkabel. FUNKAMATEUR 56 (2007) H. 1, S. 57–58
- [21] Moltrecht, E., DJ4UF: Amateurfunk-Lehrgang Technik für das Amateurfunkzeugnis Klasse E. 5. völlig neu bearb. Aufl., vth, Baden-Baden 2006; FA V-3645

Zurückliegende FA-Ausgaben sind jederzeit über den FA-Leserservice, Tel. 0800 7373800 (Freecall) bzw. +49 30 44 66 94-72 oder den Online-Shop auf www.funkamateurl.de erhältlich.



Bild 15: Spule aus 4,5 mm dickem Kupferdraht und daneben Variante aus 1,5-mm²-Installationsdraht

Mehr als ein Leistungsmesser für QRP bis 1 kW

KURT FISCHER – DL5MEA

Viele Leistungs- und SWV-Messer weisen eine zu geringe Genauigkeit auf. Zusätzlich sind geeignete Richtkoppler gerade für höhere Leistungen kostspielig. Die hier gezeigte Variante kann bis 65 MHz und 1 kW verwendet werden, wobei die Auskoppeldämpfung nahezu konstant ist.

Mit dem hier vorgestellten kombinierten Leistungs- und SWV-Messer ist ein Gerät verfügbar, das sich trotz hoher Genauigkeit mit noch vertretbarem Aufwand realisieren lässt. Der vorgestellte Leistungsmesser besteht aus einem einfach aufzubauenden Richtkoppler nach dem Stockton-Prinzip

Es wurde ein Richtkoppler mit zwei Transformator gewähl und für die Leistungsmessung optimiert. Die Ausgänge FWD und REV wurden an Buchsen geführt. Solange an diese Buchsen weder die Dioden noch die Abschlusswiderstände angelötet sind, kann man die HF-Eigenschaften des



Bild 1: Die Anzeigeeinheit kann gut ablesbar auf dem Tisch stehen, während der Richtkoppler gut an den Koaxialkabeln einzuschleifen ist.

und einer davon getrennten Anzeigeeinheit. Da das Display über ein abgeschirmtes Kabel mit dem Richtkoppler verbunden ist, sind keine starren Koaxialkabel zur Anzeigeeinheit zu verlegen – die Anzeige kann dadurch beliebig auf dem Stationstisch platziert werden, während sich der Richtkoppler an einer günstigen Stelle in den Signalweg einfügen lässt.

Mit diesem Gerät lassen sich gleichzeitig die vor- und die rücklaufende Leistung, die Spitzenleistung, das Stehwellenverhältnis sowie die mittlere Leistung digital anzeigen, wobei weder leistungsbedingt (wenige Watt bis 1 kW) noch aufgrund der Frequenz (1 bis 65 MHz) eine Umschaltung nötig ist. Per Software kann das Zeitintervall, in dem die Spitzenleistung bestimmt wird, von 0 bis 10 s eingestellt werden – damit ist die Anpassung an verschiedene Betriebsarten möglich.

Um die Leistungsmessung möglichst frequenzunabhängig zu machen, wurde auf kleine Welligkeit der Auskoppeldämpfung optimiert, wodurch jedoch andere Eigenschaften nicht ganz so optimal sind. Mit der erreichten Richtschärfe kann im Bereich von 1 bis 35 MHz noch ein Stehwellenverhältnis (SWV) von $s = 1,07$ und bis 65 MHz von $s = 1,12$ gemessen werden.

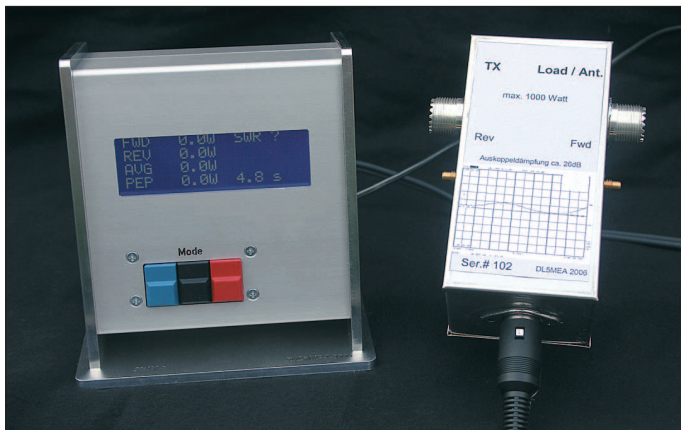
Richtkopplers durch Messungen an diesen Buchsen genau ermitteln.

Die Auskoppeldämpfung schwankt im Bereich von 1 bis 65 MHz um weniger als 0,1 dB, der Fehler über der Frequenz beträgt damit etwa 2,5 %. Das Ergebnis der Messung ist in Bild 15 zu sehen. Um die geringe Welligkeit der Auskoppeldämpfung zu erzielen, ist allerdings der Abgleich an einem Wobbelmessplatz erforderlich. Funkamateure, die diese Möglichkeit nicht haben, können durch die weiter unten beschriebene Abgleichmethode versuchen, ausreichende Genauigkeit zu erlangen – mit Amateurmitteln sind etwa 0,5 dB erreichbar. Bei mir sind noch einige abgeglichene Einzelstücke mit Messdiagramm erhältlich.

Die Auskoppeldämpfung wurde so gewählt, dass sich, ohne umzuschalten, Leistungen von wenigen Watt bis über 1000 W messen lassen. Die Auflösung der Anzeige ist bei höheren Leistungen besser als die Messgenauigkeit, trotzdem ist die Nachkommastelle als Trendanzeige wertvoll. Ähnlich verhält es sich mit der zweiten Stelle nach dem Komma bei der Anzeige des Stehwellenverhältnisses. Die Berechnung des Mittelwerts ist nicht für alle Signalformen gültig, aber man kann damit

Tabelle 1: Technische Daten

Anzeige	
Hüllkurven-	0,0...999,9 W
spitzenleistung	mit 0...9,9 s Zeitkonstante
Mittelwert	0,0...999,9 W
SWV	1,0...99,9
Richtkoppler	
Leistung	≤ 1000 W
Frequenz	1...65 MHz
Auskoppeldämpfung	≈ 26,5 dB
	mit 0,05 dB Welligkeit
Richtschärfe	> 30 dB bei 1...35 MHz, > 25 dB bei 35...65 MHz
Einfüge-	< 0,05 dB bei 1...35 MHz,
dämpfung	< 0,07 dB bei 35...65 MHz

z. B. sehr gut die Einstellung eines Sprachkompressors beurteilen.

■ Richtkoppler

Der Leistungspfad des Richtkopplers liegt zwischen den Buchsen TX und Ant. Die beiden anderen Buchsen dienen zum Abgleich, ansonsten sind sie als Lötstützpunkte benutzt und bleiben offen. Bild 6 soll lediglich beim mechanischen Aufbau helfen. Darum sind die Trimmer, Dioden, Abschlusswiderstände und Abblockkondensatoren nicht dargestellt. Die Verbindungen dieser Bauteile sollten so kurz wie möglich gehalten werden, die zur Anschlussbuchse für die Anzeigeeinheit sind hingegen unkritisch.

Der Richtkoppler wird in einem Weißblechgehäuse mit den Abmessungen 55 mm × 110 mm × 50 mm aufgebaut. Vor dem Zusammenlöten der Seitenteile und des Bodendeckels sind die Löcher für die Buchsen zu bohren. Als Anschlussbuchsen wurden im Leistungspfad PL-Flanschbuchsen, im Messpfad SMC-Buchsen für



Bild 2: Stromlaufplan des Richtkopplers



Bild 3: Stromlaufplan der Tasterplatine

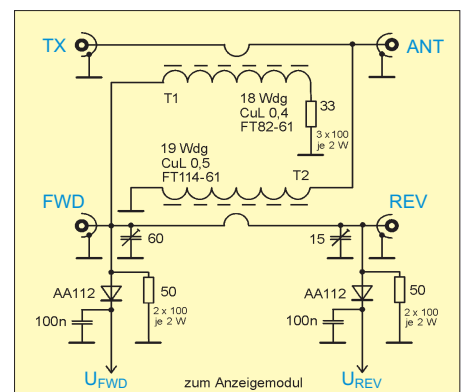

Bild 4: Prototyp des Richtkopplers

Printmontage und für die Verbindung zur Anzeigeeinheit eine 3-polige DIN-Buchse verwendet. Alle Buchsen sind in das Weißblechgehäuse einzulöten.

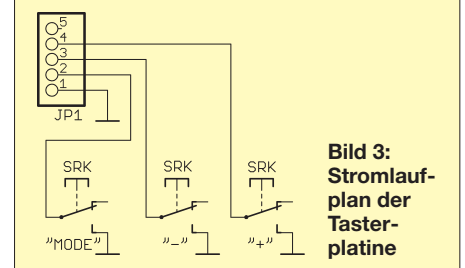
Als Primärwicklung für T1 und Sekundärwicklung für T2 kommen kurze Koaxialkabelstücke RG213 zum Einsatz, deren Schirm jeweils nur auf einer Seite angelötet werden darf.

Die Masseanschlüsse der Transformatoren müssen an den angegebenen Punkten, an denen auch der Schirm mit Masse verbunden ist, erfolgen. Die beiden Pfade werden durch eine Trennwand aus Leiterplattenmaterial voneinander abgeschirmt. Boden, Seitenteile und die Trennwand werden durchgängig verlötet. Zur isolierten Durchführung der Drähte dienen vier leicht angesenkte Löcher. Auf den Anschluss des Übertragers T2 zum Antennenanschluss ist ein Stück Teflonschlauch zu schieben, um auch bei hohen Leistungen eine sichere Isolation in der Durchführung zu erreichen. Da sich die Ringkerne bei hoher Leistung erwärmen können, dürfen sie nicht mit Klebeband umwickelt werden.

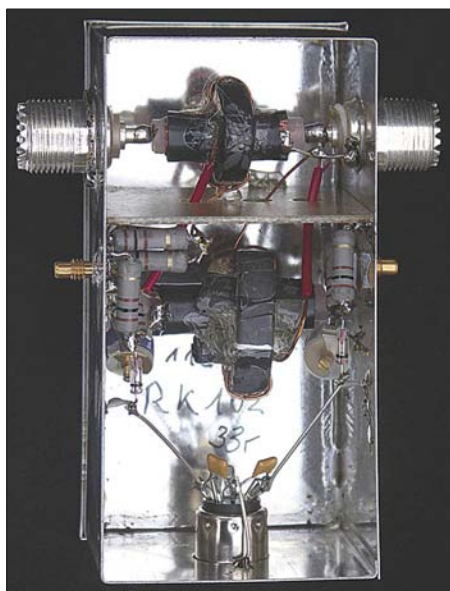
Die beiden Wicklungen werden über etwa 180° des Kernumfangs verteilt. Damit die Kerne einigermaßen mittig auf den Koaxialkabeln sitzen, werden kleine Stücke Isolierschlauch oder Schaumstoff als Abstandhalter ins Innere der Kerne gesteckt. Falls FWD und REV bei der ersten Überprüfung verdreht erscheinen, sind die Anschlüsse einer Wicklung zu tauschen.



Bild 6: Aufbau des Richtkopplers

An einem Wobbelmessplatz wird die Auskoppeldämpfung FWD dargestellt und durch wechselseitiges Verdrehen der Trimmer und Verändern der Lage der Wicklungen auf dem Kern geringste Welligkeit eingestellt. Dabei müssen alle Anschlüsse mit 50 Ω abgeschlossen sein und der Deckel ist während der Messungen zu schließen. Ist eine geringe Welligkeit erreicht, wird die Richtschärfe überprüft. Zum Schluss



Bild 5: Stromlaufplan der Anzeigeeinheit

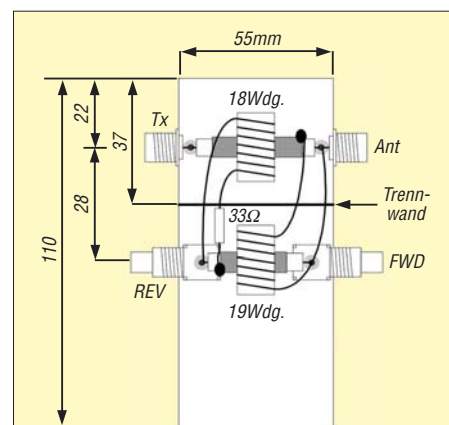

Bild 7: Layout der Platineunterseite (SMD-Seite)

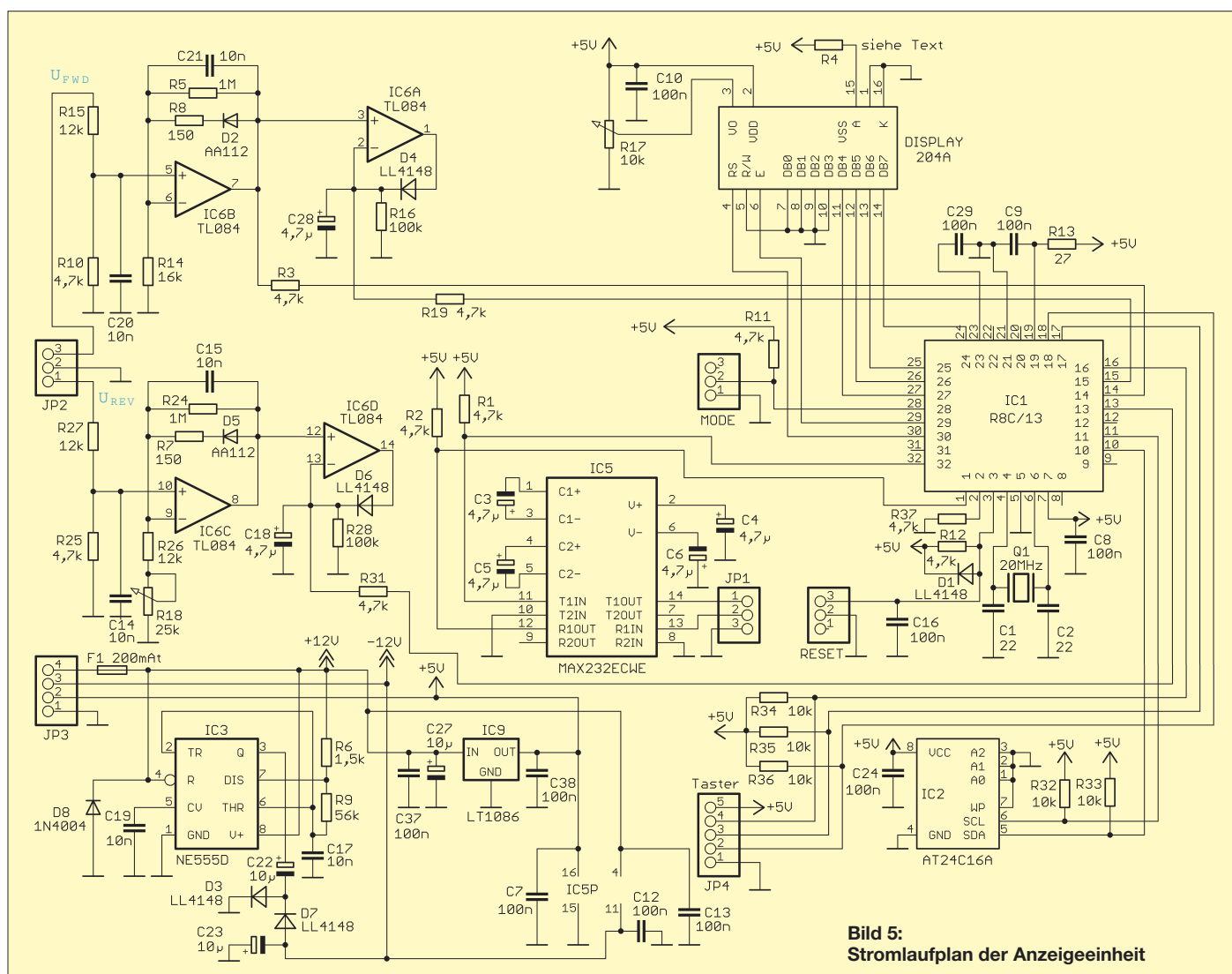

Bild 8: Layout der Platinoberseite

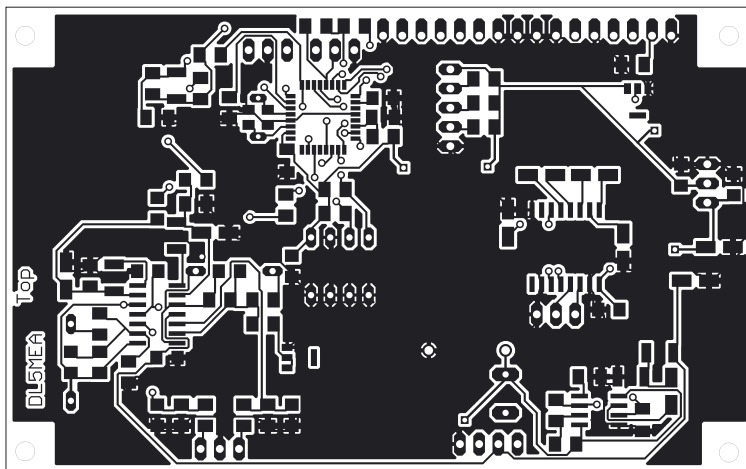

Bild 9: Bestückung der Platineunterseite mit den SMD-Bauteilen

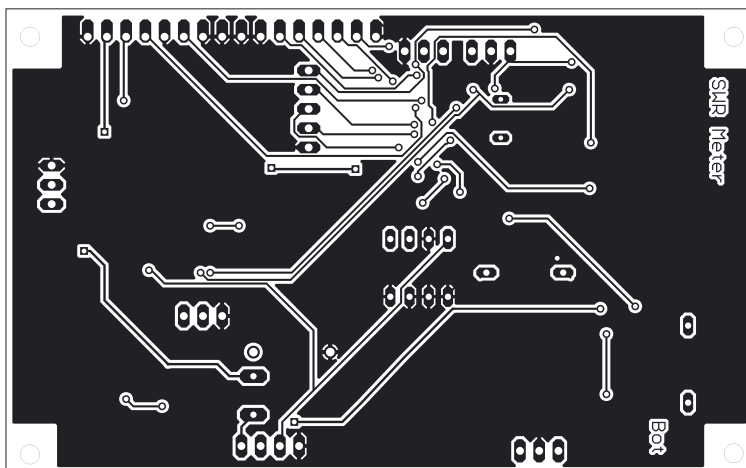

Bild 10: Bestückung der Platinoberseite mit dem Display

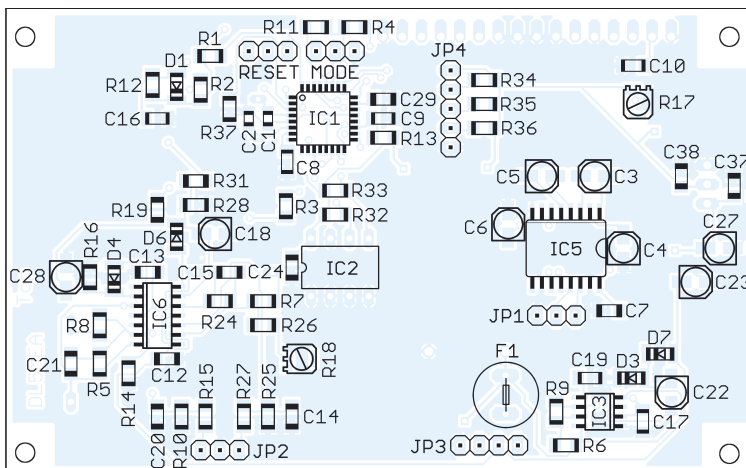

Bild 11: Layout der Tasterplatte

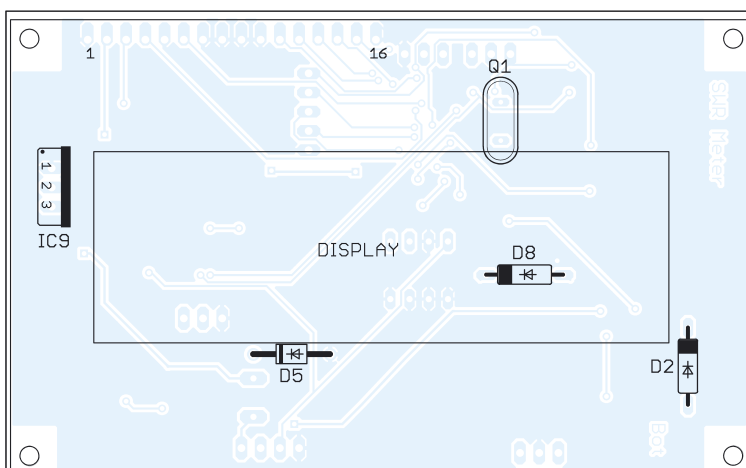

Bild 12: Bestückung der Tasterplatte

werden die Wicklungen, Abstandshalter und die Kerne mit Klebstoff (z. B. Uhu hart) fixiert. Nach dessen Aushärten kann ein erneuter Feinabgleich der Trimmer nötig sein. Erst danach werden Abschlusswiderstände, Dioden und Abblockkondensatoren eingebaut. In Bild 4 sind noch zwei graue Kondensatoren an den Katoden der Dioden zu sehen, diese dienen nur als Lötstützpunkte.

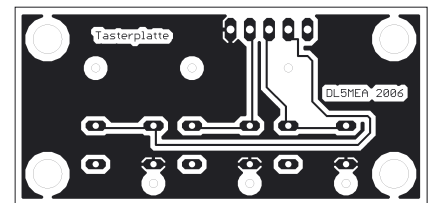
Ohne Wobbelmessplatz kann man mit einem Transceiver den Abgleich auf verschiedenen Frequenzen durchführen. Die fertig aufgebaute Anzeigeeinheit wird dabei im Modus Leistungsanzeige betrieben. Leider ist die Ausgangsleistung der meisten Transceiver bei verschiedenen Frequenzen nicht konstant. Mit einem Oszilloskop kann man versuchen, für alle Frequenzen die Spannung am Eingang des Richtkopplers konstant zu halten. Dazu ist unbedingt ein 10:1-Tastkopf zu verwenden.

Zu diesem Abgleich sind die Abschlusswiderstände, Dioden und Abblockkondensatoren bereits einzubauen, die Anzeigeeinheit anzuschließen und die Standardwerte zu laden. Anschließend ist durch wechselseitiges Verdrehen der Trimmer und Verändern der Lage der Wicklungen auf dem Kern die angezeigte Leistung auf den verschiedenen Frequenzen bei gleich bleibender Leistung möglichst konstant zu halten. Nach dem Abgleich auf minimale Welligkeit lässt sich durch die softwareseitige Einstellung des Korrekturfaktors diese Abweichung ausgleichen. Die Wicklungen werden abschließend wie oben beschrieben fixiert.

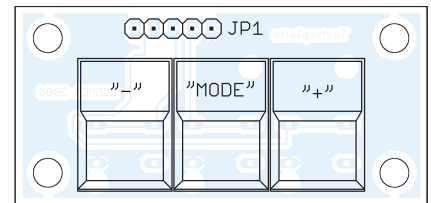
■ Anzeigeeinheit

Die von den Dioden im Richtkoppler gleichgerichteten Spannungen gelangen über JP2 (Pin 3 FWD, Pin 1 REV) auf die Verstärker IC6B und IC6C. Da die Dioden im Richtkoppler bei kleinen Spannungen das Messergebnis deutlich verfälschen, sind in diese Verstärker die Dioden D2 und D5

in der Gegenkopplung eingebaut. Damit wird diese Verfälschung einigermaßen ausgeglichen. Alle vier Dioden sollten möglichst gleiche Kennlinien besitzen, d. h. sie sollten aus einer Charge stammen. IC6A und IC6D sind Spitzenwertspeicher, deren Ausgänge an die Analogeingänge des Mikrocontrollers IC1 führen, der die weitere Signalverarbeitung und -anzeige vornimmt. Der Pegelwandler IC5 ist nur zur Programmierung des Mikrocontrollers nötig. Im EEPROM IC2 werden die Einstellungen abgespeichert. Zur Spannungsversorgung ist lediglich eine Spannung von etwa 12 V erforderlich, die intern benötigten 5 V werden mit dem Präzisionsspannungsregler IC9 erzeugt. IC3 erzeugt die ebenfalls benötigten -12 V. Wie Tests zeigten, ist damit bis herab zu einer Versorgungsspannung von 9 V noch mit der vollen Funktion zu rechnen – der Pluspol kommt an JP3/Pin 4, der Minuspol JP3/Pin 1 und die Pins 2 und 3 bleiben frei.



Bild 13: Display im Anzeigemodus

Beim Bestücken der Anzeigeplatine werden alle Bauteile auf der Platinoberseite aufgelötet. Lediglich D2, D5, D8, Q1, IC9 und die Displaystiftleiste werden auf der Platinenunterseite aufgelötet. Kommt ein grünes Display zum Einsatz, sollte IC9 einen kleinen Kühlkörper erhalten. Beim Umbiegen des IC9 auf die Platine ist darauf zu achten, dass kein Kurzschluss zu Leiterbahnen entsteht. R4 ist entsprechend des gewählten Displays zu wählen: grünes Display 11 Ω, blaues Display 47 Ω. Doch unbedingt vorher den laut Datenblatt maximal zulässigen Strom beachten! In die Displayplatine wird eine zur Stiftleiste passende Buchsenleiste eingelötet, beide Platinen zusammengesteckt und miteinander verschraubt. Auf der separaten Tasterplatine sind lediglich die Taster und ein Stiftsockel zu ver-



Bild 14: Das Display ist über Steckverbinder und Schrauben mit der Anzeigeplatine verbunden. Fotos: DL5MEA

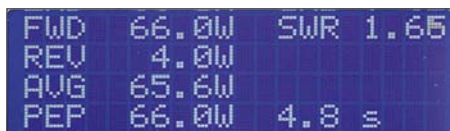

Bild 15: Auskoppeldämpfung des Richtkopplers in Abhängigkeit von der Frequenz

löten. Die Platine wird über Bandleitung mit JP4 auf der Anzeigeeinheit verbunden. Nach dem Einschalten ist mit R17 der Kontrast so einzustellen, dass bei unprogrammiertem Controller die einzelnen Segmente des Displays leicht zu sehen sind – bei programmiertem IC auf beste Lesbarkeit.

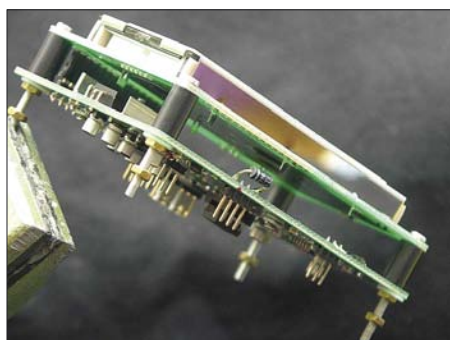
■ Programmierung des Mikrocontrollers

Zum Programmieren des Controllers verbindet man die Buchse JP1 mit dem entsprechenden RS232-Port eines PCs (JP1/Pin 1 → RXD, JP1/Pin 2 → TXD, JP1/Pin 3 → GND). Die Programmiersoftware ist nach einer Registrierung auf [1] verfügbar. Die einzuladende Datei *SWR1.mot* befindet sich auf der FA-Website. Nach der Installation und dem Aufruf der Software sind die Einstellungen gemäß Tabelle 3 vorzunehmen.

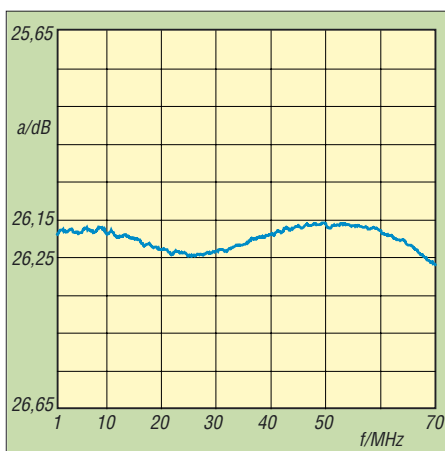
Nun werden die Anzeigeeinheit mit dem PC verbunden, die Betriebsspannung eingeschaltet, ein Jumper auf die Pins 1 und 2 der Stiftleiste Mode gesteckt sowie an der Stiftleiste Reset die Pins 2 und 3 kurzzeitig miteinander verbunden – dann ist der Controller im Programmiermodus und das Programm *SWR1.mot* kann durch Anklicken des Buttons *Program Flash* übertragen werden.

Die Statusmeldungen informieren über den Programmiervorgang. Nach einigen Sekunden sollte man die Meldung *Image successfully written to device* erhalten, womit die Programmierung abgeschlossen ist.

■ Inbetriebnahme

Nun sind der Jumper zu entfernen, die Versorgungsspannung abzuschalten und die Tasterplatine anzuschließen. Nach dem Wiedereinschalten der Spannung sollten zuerst der Starttext und dann das Messmenü zu sehen sein. Da das EEPROM noch undefiniert beschrieben ist, jetzt mit der mittleren Taste das Menü *Default laden*

auswählen und durch gleichzeitiges Drücken der beiden äußeren Tasten bestätigen – es erscheint *geladen*.

Vor dem Anschluss des Richtkopplers zuerst die JP2/Pin 1 und 3 kurzschließen und dann mit dem Pluspol eines auf etwa 2 V eingestellten Labornetzteils verbinden – der Minuspol kommt an Masse (JP2/Pin 2). R18 nun so einstellen, dass für *FWD* und *REV* die gleiche Leistung angezeigt wird. Ist soweit alles in Ordnung, dann den Richtkoppler anschließen. An die Buchse *Ant* kommt ein genügend belastbarer 50-Ω-Lastwiderstand. Zum Abgleich der Leistungsanzeige eine bekannte Leistung bei etwa 14 MHz einspeisen, im Menü *Richtkoppler Eingabe* mit den Tasten + und – den Korrekturwert so lange verändern, bis die korrekte Leistung angezeigt wird. Die angelegte Leistung lässt sich z. B. über die Spannungsmessung mit einem Oszilloskop nebst 10:1-Tastkopf über dem Dummy ermitteln. Damit ist der Abgleich abgeschlossen.

Tabelle 2: Leistungsabhängiger Messfehler bei 7 MHz

P/W	ΔP/%	ΔP/dB
1,82	-13,76	-0,56
5,06	-1,12	-0,05
9,60	2,03	0,09
20,24	1,75	0,08
49,68	3,91	0,17
195,94	0,08	0,00
405,56	0,31	0,01
702,00	-3,24	-0,14
855,24	-4,68	-0,20

Tabelle 3: Einstellungen im Flash Development ToolKit

Eintrag	Wert
Device	R5F21134
Port	verwendetes Port (Port 1, Port 2 usw.)
Download File Area	User Area
File Selection	Download File
User Area	Pfad zur Datei <i>SWR1.mot</i>

Die Anzeigeeinheit sollte in ein Metallgehäuse eingebaut werden, um Störungen durch den Controller zu unterdrücken. Für die Leitungen vom Richtkoppler sowie die Spannungsversorgung werden Buchsen in das Gehäuse eingebaut, an denen unmittelbar Tiefpassfilter (100 nF, 470 μH) vorzusehen sind. Bei meinen Geräten war dadurch im angeschlossenen Empfänger selbst die Taktfrequenz (20 MHz) nur gerade noch wahrnehmbar. Andere Empfangsstörungen trafen nicht auf. Alle Bauteile sind, bis auf das Anzeigengehäuse, im Versandhandel erhältlich.

fischer.kurt@fh-rosenheim.de

Literatur

[1] Renesas Technology: Flash Development ToolKit. www.renesas.com/fmwk.jsp?cnt=/download_search_results.jsp&fp=/support/downloads/download_results&layerId=1050

L-Netzwerk-Antennenkoppler für Dauerbetrieb mit hoher Leistung

MANFRED MADAY – DC9ZP

Es gab in den vorigen FA-Ausgaben einige Beiträge über die Auslegung von Antennenkopplern und deren Verluste mit nachfolgender, sehr anregender Diskussion. Hier dazu ein Beitrag zu einem Koppler, der nicht alltäglich ist, den man nicht kaufen kann und der trotzdem besser als so manch kommerzielles Produkt ist. Selbstbau ist angesagt!

Der hier vorgestellte Antennenkoppler ist für eine Dauerbelastung von 750 W ausgelegt und hat im Gegensatz zu den handelsüblichen Kopplern in T-Struktur von den bekannten US-Firmen wesentlich weniger Verluste. Während man bei T-Antennenkopplern durchschnittlich 20 bis 30 % des Outputs abschreiben kann, sind es bei diesem Projekt in L-Struktur maximal 5 %. Große Verluste in T-Netzwerken (Bild 1) entstehen hauptsächlich auf den langwelligen Bändern (80 bzw. 160 m) und dort speziell bei der Anpassung von verkürzten Antennen, deren Fußpunktwiderstand wesentlich unter 50Ω liegt. Ursache sind die in T-Kopplern verwendeten Drehkondensatoren, deren Kapazität auf diesen Bändern zu gering ist. Dadurch muss das Netzwerk zur Anpassung hohe Induktivitätswerte der Rollspule verwenden, was zu größeren Verlusten führt.



Bild 1: Prinzipschaltbild T-Antennenkoppler, meist haben C1 und C2 je eine Kapazität von etwa 200 pF [3].

Bei der nominalen Ausgangsleistung einer PA von 1000 W werden bei bestimmten Anpassungsfällen also 200 bis 300 W in der Spule in Wärme umgesetzt, mit der Folge, dass die Windungen der Rollspule bei Dauerbetrieb verglühen oder die Schleifkontakte verbrennen. Zudem entstehen an den Drehkondensatoren und entlang der Spule sehr hohe Spannungen, die zu Überschlägen führen. Dauerbetrieb mit der hier zu Lande legalen Sendeleistung kann man also mit gutem Gewissen bei diesen Kopplern nicht machen.

Die Verluste von T-Kopplern kann man manuell berechnen [1], besser jedoch mit dem ARRL-Programm *TLW – Transmission Line Windows* – nachvollziehen, das sich auf der Begleit-CD des ARRL Antenna Book befindet [2]. Bild 2 zeigt ein Berechnungsergebnis von *TLW* für einen T-Koppler, der eine Antenne mit 12Ω bei

1000 W Output auf dem 160-m-Band anpassen muss. Von den 1000 W bleiben 742,7 W übrig. Das stimmt zwar mit unseren Lizenzbestimmungen überein, der Koppler wird damit bei Dauerbetrieb aber mit Sicherheit überlastet. Man beachte die Spannungen von fast 5000 V an den Netzwerkkomponenten.

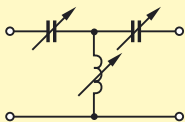
Der Vergleich mit einem L-Koppler ergibt bei der gleichen Aufgabe eine wesentlich günstigere Bilanz (Bild 3). Die Verluste betragen insgesamt nur 11 W und die Spannungen sind sehr gering. Erkauft wird das aber mit einer wesentlich höheren Kapazität des Kondensators, hier mit 3126 pF, die aber durch Zuschalten von Festkondensatoren zu einem vorhandenen Drehkondensator mit etwa 1000 bis 2000 pF ohne Probleme zu erreichen sind.

Die Berechnungsergebnisse von *TLW* sind hier nur für die rein resistive Anpassung an 12Ω dargestellt worden, in der Praxis sind aber noch Reaktanzen und Transformationseffekte auf Leitungen zu berücksichtigen, die zu anderen Ergebnissen – besseren oder schlechteren – führen können. Soweit diese Größen bekannt sind, lassen sie sich mit dem Programm auch berücksichtigen [3].

Insgesamt empfiehlt es sich jedoch, zumindest auf dem 80- und 160-m-Band keinen T-Koppler zu verwenden und einmal wieder selbst zu basteln. Die nachfolgende Bauanleitung ist aus diesem Grunde in Zusammenhang mit einem Endstufenprojekt mit der russischen Röhre GU43B entstanden [5].

■ L-Koppler

Ein T-Koppler ist ein klassischer Hochpass, der nicht viel zur Oberwellenunterdrückung beiträgt, dafür aber Rundfunktender aus dem Mittelwellenbereich gut dämpft. Ein L-Koppler, so wie hier geschaltet, ist dagegen ein Tiefpass, der Oberwellen um etwa 15 bis 25 dB verringert, was bei älteren Steuersendern und/oder Selbstbau-PAs manchmal willkommen ist.

Ein L-Koppler ist quasi ein halbes Pi-Filter [3], das, wie aus dem Schaltbild Bild 4 ersichtlich, mit nur einem Drehkondensa-

tor und der obligaten Rollspule auskommt. Die Schaltung löst die meisten Anpassungsfälle ohne Probleme [4], ist aber nicht ganz so flexibel wie ein T- oder ein klassischer Pi-Filter-Koppler. Um alle Anpassungsprobleme lösen zu können, muss der Drehkondensator

- bei hochohmigen Antennen der Spule nachgeschaltet werden, also am Ausgang zur Antenne liegen bzw.
- bei niederohmigen Antennen der Spule vorgeschaltet werden, also parallel zum Eingang liegen.



Bild 2: Berechnungsergebnis für einen T-Koppler, die C-Werte von 200/114 pF entsprechen denen der handelsüblichen T-Koppler. Höhere Kapazitätswerte können bei einem T-Koppler die Verluste und Spannungen jedoch entscheidend verringern.

Die Umschaltung macht man zweckmäßig mit einem Vakuumrelais, das die Ströme und Spannungen ohne Probleme schaltet, den Dauerbetrieb aushält und wenig zusätzliche Verluste einbringt. Bild 4 zeigt das Schaltbild und Bild 6 die Ansicht meines Prototypen. Der beschriebene Koppler funktioniert bis einschließlich 30 MHz, ist also nicht auf die langwelligen Bänder beschränkt.

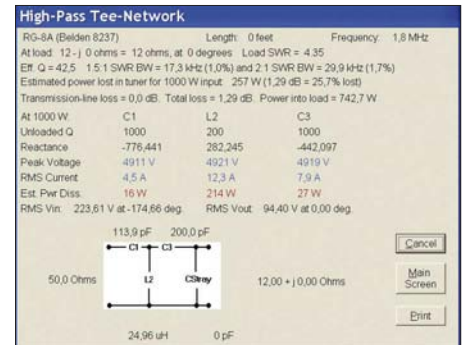

Bild 3: Berechnungsergebnis bei gleicher Aufgabe wie in Bild 2 für einen L-Koppler
Foto, Screenshots: DC9ZP

Hohe Spannungen treten beim L-Koppler dann auf, wenn hochohmige Antennen anzupassen sind, siehe Rechenbeispiel in Bild 5. Deshalb ist ein Vakuumdrehkondensator immer sinnvoll, mit konventionellen Drehkondensatoren sind die geforderten hohen Kapazitäten bei niederohmigen Anpassungen auf dem 160-m-Band ohnehin nicht zu erreichen.

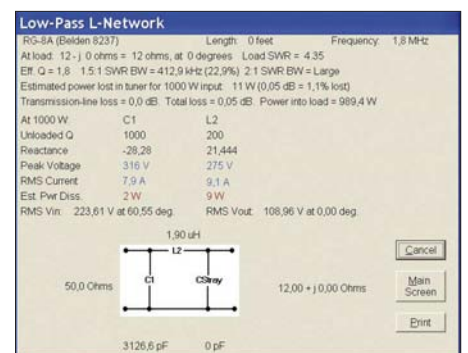
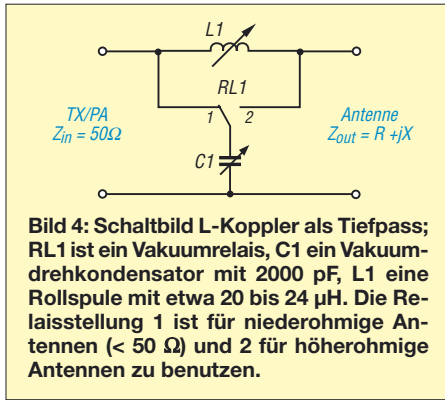

Ob eine Antenne im Sinne des L-Kopplers hoch- oder niederohmig wirkt, wird nicht immer eindeutig zu beantworten sein, da auch reaktive Komponenten bei der Anpassung eine Rolle spielen. Wenn mit Stellung 1 des Relais keine Anpassung erzielt werden kann, dann hilft sicherlich das Umschalten auf 2 und umgekehrt.

Hinweise zum Aufbau

Maßgeblich für die Minimierung von Verlusten ist neben den schon angesprochenen Umständen auch die Leerlaufgüte (Q_L) der Spule und die des Drehkondensators. Da Vakuumdrehkondensatoren eine Leerlaufgüte von bis zu 5000 erreichen, sind die Verluste dort gering. Rollspulen mit guter Qualität erreichen Güten bis maximal 200, bei den handelsüblichen Kopplern ist das aber zu bezweifeln, hier wird man wohl eher mit 100 vorlieb nehmen müssen. Das Programm *TLW* [2] geht in den aufgezeigten Beispielen immer von einer Güte von 200 bei der Spule und von 1000 beim Drehkondensator aus. Dies entspricht einem normalen Drehkondensator mit Luftdielektrikum und Schleifkontakten.

Auf jeden Fall sollte man zusätzliche Verluste beim Aufbau vermeiden. Diese entstehen z. B., wenn die Spule zu nahe am Gehäuse oder zu dicht über einer Masse-

fläche montiert ist. Dann nämlich setzen zusätzliche Wirbelstromverluste die Güte herab. Das Gehäuse sollte also so geräumig sein, dass mindestens ein Spulenabstand nach allen Seiten ist.

Die Rollspule muss für 750 W Dauerbetrieb einen Drahtdurchmesser von mindestens 2 mm haben und auf einen hitzebeständigen Spulenkörper gewickelt sein. Die Induktivität der Spule kann man auf seine Antennen gezielt zuschneiden, indem man mit dem Programm *Endstufe.exe* [5] oder mit *TLW* den L-Koppler für seine Verhältnisse berechnet. Hochohmige Antennen erfordern mehr Induktivität, niederohmige wenig. Wer nur verkürzte (niederohmige) Antennen betreibt, kommt u. U. mit einer kleinen Rollspule von 10 µH aus.

Bild 6: Prototyp L-Koppler; der Vakuumdrehkondensator kommt bei 2000 pF mit einer Spannungsfestigkeit von 3 kV aus. Das grüne Vakuumrelais beim Übergang von C1 zur Rollspule ist für 2,4 kW ausgelegt und wird mit einem Schalter von der Frontplatte aus betätigt. Die Rollspule ist auf einen Teflonzylinder gewickelt.

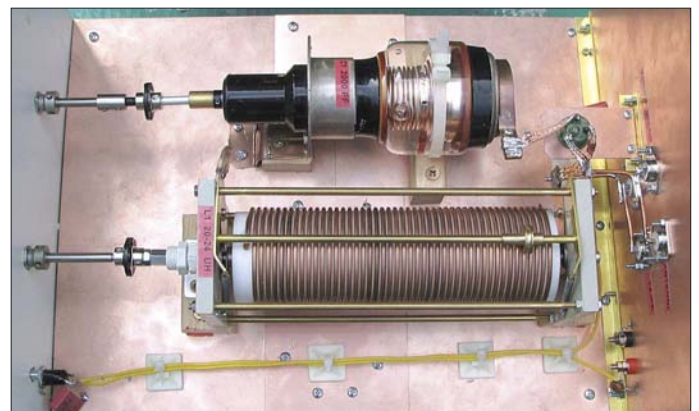

Sind dem Drehkondensator für 160 m Kondensatoren parallel zu schalten, müssen diese nicht nur für die geforderte Spannung, sondern auch für die auftretenden Ströme ausgelegt sein. Dafür eignen sich nur Typen, die für Sendezwecke geschaffen sind und entweder aus Glimmer oder keramischen Materialien bestehen und Schraubabschlüsse besitzen. In [6] sind dazu Einzelheiten nachzulesen.

Vakuumdrehkondensatoren und Rollspulen erfordern zudem Zählwerke, die schwierig zu bekommen sind. Ich habe solche von Collins in der *Funkboerse* gefunden, man kann aber mittlerweile auch Zählwerke einfacher Art bei [7] erstehen. Rollspulen, allerdings nur mit einem Drahtdurchmesser von 1,5 mm, gibt es auch bei [7] und gelegentlich bei *eBay*. Vakuumdrehkondensatoren mit der notwendigen Kapazität werden regelmäßig auf der Ham Radio angeboten. Vakuumrelais $1 \times Um$ findet man bei *eBay* in Form von Siemens-Relais VR311 oder VR421, die sich beide gut eignen. Eine seriöse Beschaffungsadresse für russische Vakuumrelais, Vakuumdrehkondensatoren und Rollspulen ist [8].

Fazit

Kommerzielle Antennenkoppler verwenden überwiegend das T-Prinzip, weil man hierbei mit geringen Drehkondensator-

L-Netzwerk-Formeln für C und L*

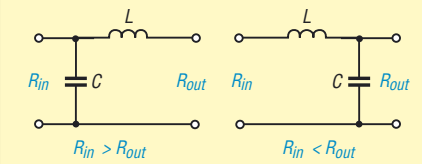

$$Q_b = \sqrt{\frac{R_{in}}{R_{out}} - 1} \quad Q_b = \sqrt{\frac{R_{out}}{R_{in}} - 1}$$

$$X_L = R_{out} \cdot Q_b \quad X_L = R_{in} \cdot Q_b$$

$$X_C = R_{in} / Q_b \quad X_C = R_{out} / Q_b$$

$$\text{für beide Fälle: } L = \frac{X_L}{2\pi f} \quad C = \frac{1}{2\pi f \cdot X_C}$$

* nur für reelle Widerstände, ohne Berücksichtigung der Leerlaufgüten von L und C



Bild 5: Anpassung einer Antenne mit 1000 Ω auf 1,8 MHz mit dem L-Koppler; im Gegensatz zum T-Koppler treten die höheren Verluste bei hochohmigen Antennen auf, halten sich mit 2,6 % jedoch in Grenzen. Die Kapazität von C1 sinkt bei der Anpassung von hochohmigen Antennen stark ab. Wer nur solche Antennen betreibt, kann seinen Drehkondensator gezielt dafür auslegen, muss aber bei der Rollspule an Induktivität zugeben.

kapazitäten auskommt und kostengünstig produzieren kann [3]. Über die möglichen Verluste und die Standfestigkeit bei Dauerbetrieb schweigen sich die Handbücher meist aus. Abhilfe ist durch Eigenarbeit mit einem Kostenaufwand von etwa 100 € für den Vakuumdrehkondensator und etwa 50 € für die Rollspule möglich.

Mit diesem Beitrag wollte ich kein fertiges Kochrezept für einen Antennenkoppler vorstellen, sondern vor allem Anregungen geben, wie man Verluste durch einfache, aber durchdachte Selbstbaulösungen minimieren kann.

dc9zp@darc.de

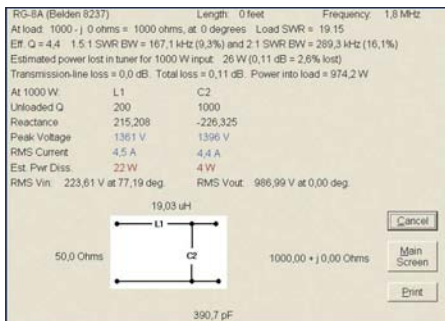
Literatur

- [1] Hemme, J. F., HB9ANR: Fragen an einen Oldtimer: Die Entdeckung der Speiseleitung. *FUNKAMATEUR* 52 (2003) H. 3, S. 278 f.; H. 4, S. 384 f.
- [2] Straw, R. D., N6BV (Ed.): The ARRL Antenna Book. ARRL, 21. Edition, Newington, 2007, Belegit-CD: FA A-9876
- [3] ebenda, Kapitel „The T-Network“, S. 25–8 ff.
- [4] Rackow, I., DF1OG: Antennenanpassung in der Praxis. *FUNKAMATEUR* 54 (2005) H. 3, S. 276–277; H. 4, S. 382–383; H. 5, 488–489
- [5] Maday, M., DC9ZP: Bauanleitung Endstufe GU43PA sowie Programm *Endstufe.exe* zur Berechnung von Endstufen und Kopplern. www.dc9zp.homepage.t-online.de
- [6] Maday, M. DC9ZP: KW-Röhrenendstufen aufpoliert. *FUNKAMATEUR* 55 (2006) H. 1, S. 67–69
- [7] Zählwerke, Getriebe Rollspulen: <http://home.arcor.de/winklerantennenbau/zaehler.html>
- [8] Russische Röhren, Vakuumrelais etc: www.kvindesland.no/y12qml/amplifier.php

Arbeitskreis Amateurfunk & Telekommunikation in der Schule e. V.

Bearbeiter:

Wolfgang Lipps, DL4OAD
Sedanstr. 24, 31177 Harsum
E-Mail: wolfgang.lipps@aatis.de
Packet-Radio: DL4OAD@DB0KG

Lehrerfortbildung auf der Ham Radio

Ein Versuch, der auf Anhieb gelang: mit 62 Teilnehmerinnen und Teilnehmern übertraf diese Veranstaltung alle Erwartungen. Im Vorfeld wurde eine Auswahl an Gymnasien und Realschulen in Bayern und Baden-Württemberg postalisch über die Ham Radio informiert und zur Lehrerfortbildung am ersten Messtag eingeladen. Das Infopaket enthielt neben der Programmübersicht grundlegende Hinweise über den Amateurfunkdienst. Zur Anmeldung richtete man die Adresse schule@darf.de ein, die auch weiterhin für Kontakte und Anfragen zur Verfügung steht.



Roman Dengler, DK6CN, bei seinem Vortrag anlässlich der Lehrerfortbildungsveranstaltung bei der Ham Radio in Friedrichshafen. Mit über 60 Teilnehmern darf diese Veranstaltung als erfolgreich bezeichnet werden.

Fotos: DF8KK

Diese Lehrerfortbildungsveranstaltung wurde in Kooperation zwischen DARC und AATiS angeboten. Die Gesamtleitung hatte Prof. Dr. Roman Dengler, DK6CN, Dozent an der Pädagogischen Hochschule in Karlsruhe. Oliver Amend, DG6BCE, und Wolfgang Lipps, DL4OAD, hatten den organisatorischen Teil übernommen. Der 1. Vorsitzende des DARC e. V., Jochen Hindrichs, DL9KCX, selbst Lehrer an einem Kölner Gymnasium, begrüßte die Teilnehmer und stellte die Möglichkeiten des Amateurfunks für den naturwissenschaftlichen Unterricht heraus.

Mehr als die Hälfte der teilnehmenden Lehrkräfte kamen aus Baden-Württemberg sowie 20 % aus Nordrhein-Westfalen. Sogar Lehrer aus der Schweiz und aus Österreich fühlten sich durch dieses Angebot angesprochen und entschieden sich spontan zur Teilnahme. Roman Dengler, DK6CN, stellte in seinem Vortrag die Ballonmissionen vor, stellvertretend für schulische Projekte mit Amateurfunkunterstützung. Als vergleichbare Initiative konnten die Interessenten am späteren Nachmittag und an den beiden folgenden Tagen am AATiS-Stand die Fortschritte beim Projekt „Treibbojen-Mission auf dem Bodensee“ verfolgen. Bei all diesen Amateurfunkanwendungen ist Schulbeteiligung möglich und erwünscht.



In weiteren Vorträgen ging es um die Nutzung elektronischer Bausätze für die Arbeit in schulischen Arbeitsgemeinschaften, Wahlpflichtkursen oder ergänzend zum Physikunterricht. Gerhard Schmid, DH3NAW, konnte eine Auswahl geeigneter Schaltungen vorstellen (siehe FA 8/07, S. 892) und stand auch nach seinem Vortrag zu Einzelberatungen zur Verfügung. „HAMSTER“, von Helmut Berka, DL2MAJ, in einem weiteren Vortrag vorgestellt, kann als eigenständiges Projekt zur Einbettung in den naturwissenschaftlichen Unterricht bezeichnet werden. Dabei handelt es sich um einen experimentellen Empfänger, der unter der Be-

zeichnung Ham's AM Simple Technics Experimental Radio als Bausatz vom AATiS angeboten wird. Im Physikunterricht bieten sich Antennenexperimente mit diesem Empfänger an, ebenso die oszilloskopische Darstellung der Selektion am LC-Kreis oder der Demodulation. Die Einteilung in Funktionsblöcke erleichtert das Verständnis der Schaltung.



Im Rahmen der Lehrerfortbildung bestand die Möglichkeit des Aufbaus einer elektronischen Schaltung. Die AATiS-Taschenlampe wurde gerne gewählt.

Parallel zu den Vorträgen bestand am AATiS-Stand für Lehrer die Möglichkeit, einen kleinen elektronischen Bausatz zusammenzulösen. Dieses Angebot (Aufbau einer elektronischen Taschenlampe) konnte jedoch nur von wenigen Lehrern in Anspruch genommen werden, weil nur zwei Lötplätze zur Verfügung standen. Mathias Dahlke, DJ9MD, der diesen Teil der Fortbildung leitete, rechnete auf Grund der Voranmeldungen nicht mit diesem Andrang. Die o. g. AATiS-Bausätze sind der Medienliste, die in Friedrichshafen in einer Auflage von 1200 Exemplaren ausgegeben wurde, zu entnehmen. Man findet sie auch auf www.aatis.de. Bei der Abschlussbesprechung am späten Freitagnachmittag am AATiS-Stand wurde von fast allen Teilnehmern der Wunsch nach einer erneuten Veranstaltung dieser Art im kommenden Jahr geäußert. Neben der Teilnahmebescheinigung erhielten Interessenten ein weiteres Infopaket mit Druckschriften und einer CD des DARC sowie Postern des AATiS.

Nun gilt es in den einzelnen Bundesländern den Zugang zur Schule zu nutzen, indem die interessierten Lehrer je nach Wunsch und Bedarf durch die Distrikte und Ortsverbände unterstützt werden. Dazu hat Béatrice Hébert, DL3SFK, Vorsitzende des Distriktes Württemberg (P), bereits ohne Zeitverlust die Initiative ergriffen und für ihre Region entsprechende Vorbereitungen für Unterstützungsmaßnahmen eingeleitet. Möglicherweise sollen bereits zum Spätherbst konkrete Angebote folgen, die der AATiS gerne unterstützen wird.

Unser Dank gilt Stephanie Hein, DO7PR, vom DARC-Öffentlichkeitsreferat und der Messeleitung, die durch ihr Engagement diese erfolgreiche Lehrerfortbildung ermöglichten.

Wolfgang Lipps, DL4OAD

UKW-Tagung 2007

Auch in diesem Jahr wird der AATiS am 15. 9. 07 in einem der Klassenräume der 1. Etage der Karl-Kübel-Schule in Bensheim (Bergstr.) zu finden sein. Schwerpunkte ist die Beratung von Lehrern und Funkamateuren, die Amateurfunk-Nachwuchsarbeit betreiben. Kleinere Lötprojekte für den Newcomer oder anspruchsvollere für Funkamateure sollen vorgestellt werden, ergänzt durch die Praxishefte. Die „weiße CD“ wurde von Mathias Dahlke, DJ9MD, bereits zur Ham Radio überarbeitet. Daneben bietet der AATiS eine CD mit Vorträgen des diesjährigen Bundeskongresses unter dem Titel „Goslar2007“ an, die sich für die eigene Fortbildung und OV-Abende eignen. Nach dem erfolgreichen Azuführungen bei der Ham Radio wird Helmut Berka, DL2MAJ, seinen Vortrag „Der HAMSTER als Studienobjekt“ nun auch in Bensheim anbieten.

Die Veranstaltung lässt sich auch zur Aktualisierung von Software nutzen. So steht ein Updateservice von Michael Knipp, DB2DV, zur Verfügung; die aktuelle Firmwareversion zum AS296-Modem ist v1.0i. Die Entnahme des ICs aus der Fassung sollte erst am Stand mit speziellem Werkzeug erfolgen!

Zudem ist ein Mini-Flohmarkt am AATiS-Stand geplant, auf dem man optoelektronische Bauteile wie Laserdioden und Fotodetektoren, Hochspannungsmodule, Displays, Gigahertz-Komponenten usw. finden kann. DL4OAD

CB- und Jedermannfunk

Bearbeiter:

Harald Kuhl, DL1ABJ

Postfach 25 43, 37015 Göttingen

E-Mail: cbjf@funkamateure.de

■ CB-Handsprechfunkgeräte

Bei Einführung des 11-m-CB-Funks in Westdeutschland Mitte der 70er-Jahre hatten die meisten Gerätehersteller neben Stations- sowie Mobilgeräten auch mindestens ein Handsprechfunkgerät [1] im Angebot.

Die damals typische Konstellation war: Vater kaufte fürs Auto ein Mobilfunkgerät (zwölf Kanäle AM). Damit er nicht alleine funken musste außerdem ein Handsprechfunkgerät (meist drei Kanäle AM) für Kind oder Frau. Damit war die Familienfunkrunde komplett und erst durch Zufall traf man auf den Kanälen bald andere CB-Funker aus der Nachbarschaft. War der Funkvirus übergesprungen, investierte der CB-Haushalt für zu Hause in eine schicke Feststation von der Klasse einer Handic 12305 samt Sirtel-Dachantenne. Im Sommer waren laute Stationen aus Südeuropa zu hören und wir bekamen den ersten Eindruck davon, was die Wellenausbreitung auf Kurzwelle ermöglichen.



Mit dem Intek H-520 und dem Alan 42 sind nun zwei CB-Handsprechfunkgeräte mit guter Ausstattung verfügbar.

Seit einigen Jahren dominierten CB-Mobilfunkgeräte das Angebot, während der potenzielle Funkernachwuchs für portablen Jedermannfunk auf PMR446 oder Freenet angewiesen war. Jetzt sind wieder zwei CB-Handsprechfunkgeräte auf dem Markt: Maas Funk-Elektronik [2] vertreibt in Deutschland das Intek H-520 Plus Multinorm, das sich für diverse europäische Landesnormen programmieren lässt und maximal 80 FM- (4 W) sowie 40 AM-Kanäle (1 W) bietet. Als Besonderheiten hat das Gerät ein ungewohnt großes, beleuchtbares Display sowie einen Sprachkom-

pressor. Die Sendeleistung ist dreistufig zwischen 4, 1 und 0,1 W schaltbar. Zur Stromversorgung dienen intern sechs Mignonzellen oder extern 12 V. Ein externer Standlader (Zubehör) lädt Akkumulatoren im Gerät. Die mitgelieferte Gummiwendelantenne (BNC) ist abnehm- und gegen ein leistungsfähigeres Exemplar austauschbar. Zum Lieferumfang gehören ein Gürtelclip, eine Trageschleife, ein 12-V-Kfz-Adapterkabel (Bordnetz) mit separatem Mobilantennenanschluss (PL) sowie ein 230-V-Steckerladegerät. Abmessungen: etwa 55 × 145 × 39 mm³; Masse: 220 g (ohne Mignonzellen und Antenne). Das Gerät kostet etwa 145 €.

Das 42 Multi (für Multistandard) von Alan [3] funkt ebenfalls auf bis zu 40 AM- und 80-FM-Kanälen, zudem ist es durch eine Tastenkombination für europäische Landesnormen programmierbar. Die Sendeleistung lässt sich auf 1 W reduzieren, was den Betrieb mit Batterien oder Akkumulatoren verlängert. Zum auch bei diesem Gerät erfreulich kompletten Lieferumfang gehören eine abnehmbare Gummiwendelantenne (BNC), ein Gürtelclip, je ein ansteckbares Batterieeiergehäuse zur Aufnahme von sechs oder acht Mignonzellen, ein 230-V-Steckerladegerät, eine Schutztasche sowie ein auf der Geräteunterseite steckbarer 12-V-Adapter zur Speisung aus der Kfz-Bordsteckdose und zum Anschluss einer Mobilantenne. Über weitere Buchsen lassen sich Lautsprechermikrofone verbinden. Abmessungen: etwa 70 × 140 × 30 mm³; Masse: etwa 190 g (ohne Mignonzellen). Der Fachhandel verkauft das Alan 42 Multi für etwa 140 €.

■ CTCSS für 11-m-Jedermannfunk

Mitten im an Nachrichten und Geräte Neuheiten sonst armen Sommerloch kam die Nachricht von einem neuen CB-Mobilfunkgerät mit integrierter CTCSS-Einheit aus dem Hause Alan-Albrecht [3]: Das AE 6690 bietet 80 Kanäle FM (4 W) sowie 40 Kanäle AM (1 W), lässt sich für europäische Landesnormen einstellen und ist auf Anfrage ab Werk auch in einer den österreichischen Vorschriften entsprechenden Variante mit fixierter Programmierung (40 Kanäle FM; 4 W) erhältlich.

Während bei besseren PMR446- und allen Freenet-Funkgeräten CTCSS (*Continuous Tone Coded Squelch System*) zur Standardausstattung gehört, mussten 11-m-CB-Funker bislang darauf verzichten. Entsprechend ausgestattete Funkgeräte senden und empfangen während der Funkverbindung eine zwischen 67 und 254,1 Hz programmierbare und für das menschliche Ohr unhörbare Tonkennung zur Steuerung des Empfängers im FM-Transceiver der Gegenstation(en). Dieser schaltet erst dann auf Empfang, wenn der integrierte Decoder den zuvor vereinbarten und aktivierten CTCSS-Ton erkennt. Auf andere CTCSS-Codes reagiert der Empfänger nicht und auch für Anrufe ohne Tonkennung ist er nun nicht mehr erreichbar.

Da das System bei seiner Aktivierung die konventionelle Rauschsperrung ersetzt, empfangen CTCSS-Funkgeräte auch schwache Tonsignale im Grenzbereich der Reichweite, die sonst der Squelch kappt. Frühere Versuche der Hersteller einer Einführung von CTCSS als nützliches Ausstattungsmerkmal endeten wegen damals



Zum Lieferumfang beider CB-Handsprechfunkgeräte gehört eine Mobileinheit zur Versorgung aus dem 12-V-Kfz-Bordnetz und zum Anschluss einer externen Antenne. Beim Alan 42 ersetzt der ansteckbare Mobiladapter das Batteriegehäuse.

Fotos: Werkfotos

hoher Preise und mangels Nachfrage seitens der CB-Funker erfolglos.

Der Nutzen für 11-m-CB-Funker liegt auf der Hand: Wenn bei Bandöffnen die Kanäle mit Stationen aus allen Teilen Europas belegt sind und dadurch auf dem „Hauskanal“ der Squelch ständig öffnet, wirkt CTCSS als Filter und der Empfänger bleibt bei unerwünschten Signalen stumm. Weder der irische oder britische Kirchenfunk noch der Taxifunk aus der russischen Provinz oder die verzerrten Echosignale aus Südeuropa überwinden die Codesperre eines CTCSS-Funkgerätes. Überdies sind CTCSS und Kanalsuchlauf beim AE 6690 kombinierbar und Funkrunden müssen sich nicht auf einen bestimmten Kanal festlegen. Mit steigenden Sonnenfleckenzahlen und künftig wieder häufigen Bandöffnungen würden auch die zur Übertragung von Sprechfunk per Internet eingerichteten Gateways von einer solchen Zugangssicherung profitieren und nicht wie bislang jedes beliebige Empfangssignal ins weltweite Datennetz schicken.

Jedermannfunker ohne CTCSS-fähiges CB-Gerät wären allerdings vom Gateway-Einstieg ausgeschlossen. Und weil CTCSS-Anwender anderen Funkverkehr auf einem Kanal nicht hören, würden dort bereits laufende Funkverbindungen gestört. Letzteres dürfte jedoch angesichts der in Deutschland 80 verfügbaren und überwiegend verwaisten FM-Kanäle die Ausnahme sein.

Nach einer Deaktivierung der CTCSS-Funktion arbeitet das AE 6690 wie jedes herkömmliche CB-Funkgerät mit Rauschsperrung. Laut Ankündigung ist das neue CB-Mobilgerät bei Erscheinen dieses Beitrags für etwa 160 € im Fachhandel erhältlich.

Literatur und Bezugsquellen

- [1] CB-Handsprechfunkgeräte: www.df3wg.de/handgurkenmuseum.html
- [2] Maas Funk-Elektronik, Elsdorf-Berrendorf: www.maas-elektronik.de
- [3] Alan Electronics, Dreieich und Lütjensee: www.alan-electronics.de

Kurzweile in Deutsch

UTC	Station – Frequenzen (kHz)
0000-0200	Deutsche Welle – 6075 (GB + POR), 9430 (GB), 9505 (GB), 9545 (RRW), 9640 (RRW), 12 095 (SLK)
0000-2400	Deutschlandradio Kultur – 990, 6005 (KW zzt. inaktiv)
0000-2400	DLF Köln – 153, 207, 549, 756, 1269, 1422, 6190
0009-0012	RAI Rom – 567, 657, 846, 900 , 6060
0030-0045	Radio Ö1 International – 9870 (Sa, So -0035)
0100-0115	Radio Ö1 International – 9870 (So, Mo -0105)
0109-0112	RAI Rom – 567, 657, 846, 900 , 6060
0130-0145	Radio Ö1 International – 9870 (So, Mo -0135)
0200-0400	Deutsche Welle – 6075 (GB + POR), 7310 (GB), 9825 (RRW)
0209-0212	RAI Rom – 567, 657, 846, 900 , 6060
0230-0300	HCJB Global Quito – 9780 (für Amerika)
0300-0315	RTL Radio – 1440 (Mo-Sa)
0300-0330	HCJB Global Quito – 9780 (Plattddeutsch, für Amerika)
0300-2210	DRS Musigwälle – 531
0300-2400	Deutschlandradio Kultur – 177
0309-0312	RAI Rom – 567, 657, 846, 900 , 6060
0315-0330	Missionswerk W. Heukelbach – 1440 (Mo-Fr; via RTL)
0315-0330	Stimme des Trostes – 1440 (Sa; via RTL)
0330-0345	Missionswerk Freundes-Dienst – 1440 (Mo-Fr; via RTL)
0345-0400	ERF Radio Wetzlar – 1467 (via Monte Carlo, bis 31.8.)
0345-0400	Missionswerk W. Heukelbach – 1440 (Sa; via RTL)
0345-0400	RTL Radio – 1440 (Mo-Do, So)
0345-0400	Rundfunkmission – 1440 (Fr; via RTL)
0400-0600	Deutsche Welle – 6075 (GB + POR), 9480 (GB), 9620 (RRW), 15 605 (SLK)
0400-0500	Radio Ö1 International – 6155 , 13 730
0400-0415	ERF Radio Wetzlar – 1467 (via M. Carlo, bis 31.8.), 1539
0400-0430	TWR Manzini – 3200, 4775
0400-0500	WYFR Family Radio – 3955 (via GB), 9985
0415-0430	RTL Radio – 1440 (Sa)
0415-0830	ERF Radio Wetzlar – 1539
0420-0440	Radio Vatikan – 1530, 4005, 7250
0430-0445	Missionswerk Freundes-Dienst – 1440 (So; via RTL)
0430-0500	RTL Radio – 1440 (Mo-Sa)
0430-0500	TWR Manzini – 3200, 4775 (Sa, So)
0445-0500	Radio Santeec (Univ. Leben) – 1323
0500-0600	Radio Ö1 International – 6155 , 13 730; Mo-Fr: 17 870
0500-0505	Radio Ö1 International – 17 870 (Sa, So)
0500-0530	Radio Bulgarien – 9600 , 11 600
0500-0600	RTL Radio – 1440
0500-0600	WYFR Family Radio – 7780
0500-0657	China Radio International – 15 245 , 17 720
0500-1100	Radio France Bleu Elsass – 1278 (Mo-Fr)
0515-0530	Missionswerk W. Heukelbach – 1440 (So; via RTL)
0530-0535	Radio Ö1 International – 17 870 (Sa, So)
0600-0800	Deutsche Welle – 6075 (GB), 9480 (GB), 9545 (GB), 12 045 (RRW), 13 780 (GB), 15 605 (GB), 17 860 (RRW); -0630: 6075 (POR), 0700: 15 275 (POR)
0600-0609	Radio Ö1 International – 6155 , 13 730 (So -0607)
0600-0625	Radio Rumänien International – 7125 , 9740
0600-0630	Radio Japan – 11 970 (via Moyabi)
0600-0700	Radio Taiwan International – 7780 (via WYFR)
0615-0800	Radio Ö1 International – 6155 , 13 730 (So 0611-)
0630-0700	HCJB Global Quito – 9740 , 21 455 (Plattddeutsch)
0630-0700	Radio Prag – 5930 , 7345
0700-0730	HCJB Global Quito – 9740 , 21 455
0730-0830	IRIB Teheran – 15 085, 15 430
0730-0830	Radio Neumarkt (Tirgu Mures) – 1197, 1323, 1593 (So)
0800-1000	Deutsche Welle – 6075 (GB), 9480 (GB), 9545 (GB), 9855 (NLA), 13 780 (GB), 15 605 (SLK)
0800-1000	Radio Ö1 International – 6155 , 13 730
0800-0827	Radio Slowakei International – 6055, 7345
0800-0900	Hamburger Lokalaradio – 945 (So; via LAT)
0800-0900	Slowakischer Rundfunk – Radio Patria – 702, 1098 (Mi, alle drei Wochen: 5. + 26.9.)
0800-1000	Magyar Radio 4 – 873, 1188
0830-0845	ERF Radio Wetzlar – 1539; 6230, 7160 (via Monte Carlo; Mo-Sa)
0830-0915	ERF Radio Wetzlar – 1539; 6230, 7160 (via M. Carlo; So)
0845-0915	ERF Radio Wetzlar – 1539 (Mo-Sa)
0900-0930	Stimme Griechenlands – 11 645 (außer Di)
0900-1000	Christliche Wissenschaft – 6055 (So; via Jülich)
0900-1000	Hamburger Lokalaradio – 6045 (1. So im Monat, via Jülich)
0900-1000	Radio Joystick – 9290 (1. Sa im Monat/via LAT)
0900-1000	Stimme Russlands – 603 (Berlin), 630 (Braunschweig), 1323, 1431 (Dresden), 1575, 7330, 15 455
0912-0915	Radio Bayrak International – 6150 (Mo-Fr)
0915-1300	ERF Radio Wetzlar – 1539
1000-1200	Deutsche Welle – 5905 (NLA), 6075 (GB), 7350 (RUS), 9545 (GB), 9900 (RUS), 13 780 (GB), 15 595 (CAN), 17 635 (SLK), 17 845 (KAZ), 21 840 (POR)
1000-1200	Radio Ö1 International – 6155 , 13 730
1000-1030	Radio Prag – 6055 , 9880
1000-1100	Radio Timisoara – 630
1000-1200	Stimme Russlands – 603 (Berlin), 630 (Braunschweig), 1323, 1431 (Dresden), 1575
1030-1100	Ev. Missions-Gemeinden – 6055 (Sa, So; via Wertachtal)
1030-1100	Radio Bulgarien – 11 700, 15 700
1030-1100	Radio France Internationale – 1179 (via Heusweiler/Saar)
1100-1115	Die Arche – 5945 (So; via Wertachtal)
1100-1130	Radio Japan – 9850 , 11 710 (via GB)
1100-1155	Radio Rumänien International – 9515 , 11 775
1100-1200	Bukarester Rundfunk – 909

UTC	Station – Frequenzen (kHz)
1100-1200	Radio Casablanca WS – 9290 (Sa alle vier Wochen/via ZAT)
1130-1155	Polskie Radio – 5965, 5975 (via Jülich/Wertachtal)
1130-1225	Stimme der Türkei – 13 760
1200-1400	Deutsche Welle – 6075 (GB), 9545 (GB), 9565 (SLK), 13 780 (GB), 17 845 (SNG)
1200-1205	Radio Ö1 International – 6155 , 13 730, 17 715
1200-1230	Radio Azerbajchan Int. – 6111
1200-1230	Radio Prag – 6055, 7345
1200-1300	MV Baltic Radio – 6045 (1. So. im Monat + 16.9.; via Jülich)
1205-1215	Radio Ö1 International – 17 715 (Mo-Fr)
1205-1220	Radio Ö1 International – 6155 , 13 730 (Mo)
1205-1245	Radio Ö1 International – 6155 , 13 730 (Di-Fr)
1230-1235	Radio Ö1 International – 6155 , 13 730, 17 715
1235-1245	Radio Ö1 International – 17 715 (Mo-Fr)
1235-1300	Radio Ö1 International – 6155 , 13 730 (Mo)
1300-1330	ERF Radio Wetzlar – 1539 (Mo-Sa)
1300-1330	ERF Radio Wetzlar – 1539; 6230, 7160 (So; via M. Carlo)
1300-1400	Radio Ö1 International – 6155 , 13 730
1300-1430	Radio Traumland – 5945 (So; via Jülich)
1320-1325	Radio Bayrak Intern. – 6150 (Mo-Fr; Zeit variiert ±5 min)
1330-1357	Radio Slowakei International – 6055, 7345
1330-1400	ERF Radio Wetzlar – 1539; 6230, 7160 (via Monte Carlo)
1400-1600	Deutsche Welle – 6075 (GB), 9545 (GB), 9655 (SLK), 13 780 (GB+POR), 15 275 (RRW)
1400-1600	Radio Ö1 International – 6155 , 13 730
1400-1415	Radio Vatikan – 5885, 7250 , 9645
1400-1500	Radio Santeec (Univ. Leben) – 6125 (So; via IRRS)
1400-2200	ERF Radio Wetzlar – 1539
1415-1435	RAI Rom – 9570
1500-1510	Radio Ö1 International – 13 775 (via Sackville/CAN; Sa, So -1505)
1500-1530	Radio Prag – 5930
1500-1552	Stimme Russlands – 603 (Berlin), 630 (Braunschweig), 1215, 1323, 7330, 9795, 12 010 ; außer Do: 1431, 1575
1525-1540	Radio Ö1 International – 13 775 (via Sackville/CAN; Sa, So 1530-1535)
1530-1555	Polskie Radio – 5975 (via Wertachtal)
1552-1557	Radio Santeec (Univ. Leben) – 603 (Berlin), 630 (Braunschweig), 1215, 1323, 1431, 1575, 7330, 9795, 12 010 ; außer Do: 1431, 1575 (via Stimme Russlands)
1555-1600	Radio Ö1 Intern. – 13 775 (via Sackville/CAN; Mo-Fr)
1600-1800	Deutsche Welle – 6075 (GB), 6150 (RRW), 9545 (GB), 13 780 (GB), 15 275 (GB), 17 650 (SLK)
1600-1730	Radio Ö1 International – 6155 , 13 730
1600-1627	Radio Slowakei International – 5920 , 6055
1600-1630	Radio Serbien International – 7240
1600-1655	Stimme Koreas – 9325 , 12 015
1600-1700	Stimme Russlands – 603 (Berlin), 630 (Braunschweig), 1215, 1323, 1431, 1575, 7330, 9795 , 12 010
1600-1730	RTL Radio – 1440 (Di -1715)
1600-1757	Radio China International – 5970 , 7155 (via ALB)
1600-2208	„RADIO1476“ (ORF) – 1476 (zeitweise rel. RÖ1 Int. und fremdsprachige Sendungen)
1621-1641	Radio Pridnestrovyje – 5965 (Mo, Mi)
1630-1700	Radio Bulgarien – 5900, 9600
1630-1700	Radio Prag – 11 825 (via Krasnodar/RUS)
1630-1700	Radio Schweden – 1179
1700-1730	HCJB Global Quito – 6015 (Plattddeutsch; via Wertachtal)
1700-1730	Radio Schweden – 6065 (Mo-Sa)
1700-1800	Radio Santeec (Univ. Leben) – 1215, 1323, 1386, 7330 , 12 010 (So; via Stimme Russlands)
1700-1800	Radio Ukraine International – 7490
1700-1800	Stimme Russlands – 1215, 1323 (außer Di), 1386, 7330 , 12 010 (außer So; Mi -1743, Di+Sa - 7330)
1700-1800	WYFR Family Radio – 3955 (via Wertachtal), 17 750
1715-1730	Ev. Missions-Gemeinden – 1440 (Di; via RTL)
1730-1745	Missionswerk Freundes-Dienst – 1440 (via RTL)
1730-1800	HCJB Global Quito – 6015 (via Wertachtal)
1730-1800	Radio Ö1 International – 5945, 6155
1730-1800	Radio Santeec (Univ. Leben) – 1215, 1323 (nur Sa), 1386, 7330 , 12 010 (Di+Sa; via Stimme Russlands)
1730-1825	IRIB Teheran – 6255 (via LTU), 9940, 15 085
1730-1825	Stimme der Türkei – 13 640
1743-1758	Die Lutherische Stunde – 1215, 1323, 1386, 7330 , 12 010 (via Stimme Russlands, Mi)
1745-1800	Missionswerk W. Heukelbach – 1440 (via RTL)
1800-2000	Deutsche Welle – 6075 (GB), 6150 (RRW), 9545 (GB+POR), 9735 (GB), 15 275 (RRW), 17 610 (GB)
1800-2000	Radio Ö1 International – 5945, 6155
1800-1827	Radio Slowakei International – 5920 , 6055
1800-1830	Radio Tirana – 1458 (Mo-Sa)
1800-1843	Stimme Russlands – 603 (Berlin), 630 (Braunschweig), 1215, 1323, 1386 , 7310, 7330 (So + Di -1825; Mi -1830); außer Mi: 1431, 1575
1800-1855	Radio Rumänien International – 7160 , 9775
1800-1855	Stimme Koreas – 9325 , 12 015
1800-1900	Radio Neumarkt (Tirgu Mures) – 1197, 1323, 1593 (Mo-Sa)
1800-1900	Stimme Indonesiens – 11 785 (alt 9525, 15 150)
1800-1900	WYFR Family Radio – 21 455
1800-1940	Radiostation Belarus – 7105, 7390, 7440 (ab 1900: 1170)
1800-1957	Radio China Int. – 1440 (via LUX), 7170 , 11 650, 11 775
1805-1825	RAI Rom – 6040, 9845
1805-1905	Radio Damaskus – 9330, 12 085
1820-1840	Radio Vatikan – 1530, 4005, 5885, 7250 , 9645
1825-1840	Missionswerk Freundes-Dienst – 603 (Berlin), 630 (Braunschweig), 1215, 1323, 1386 , 1431, 1575, 7310, 7330 (So + Di; via Stimme Russlands)
1830-1900	Radio Santeec (Univ. Leben) – 1215, 1323, 1386 , 7310, 7330 (Mi; via Stimme Russlands)

UTC	Station – Frequenzen (kHz)
1830-1900	Radio Schweden – 1179, 6065 (So -1930)
1843-1858	Missionswerk W. Heukelbach – 603 (Berlin), 630 (Braunschweig), 1215, 1323, 1386 , 1431, 1575, 7310, 7330 (via Stimme Russlands, außer Mi)
1900-1905	Stimme von Kroatien – 1134, 6165
1900-1955	Stimme Koreas – 9325 , 12 015
1900-2000	Radio Bulgarien – 5900, 9700
1900-2000	Radio Kairo – 9990
1900-2000	Radio Taiwan International – 6185 (via UK)
1900-2000	WYFR Family Radio – 7320 (via RUS)
1930-1955	Polskie Radio – 6110, 6140 (via Jülich/Wertachtal)
1930-1958	Stimme Vietnams – 9430 (via GB)
1931-1959	Radio Tirana – 7465 (Mo-Sa)
2000-2200	Deutsche Welle – 6075 (GB), 7330 (SLK), 9545 (GB+POR), 9875 (RRW)
2000-2200	Radio Ö1 International – 5945 , 6155
2000-2015	Radio Thailand – 9680
2000-2028	Stimme Vietnams – 9430 (via GB)
2000-2030	Radio Serbien International – 7240 (außer Sa)
2000-2100	KBS World Radio – 3955 (via GB)
2000-2100	Radio Taiwan International – 15 695 (via WYFR)
2000-2100	Radio Ukraine International – 7490
2000-2100	WYFR Family Radio – 15 600
2005-2059	Radio Studio X – 1584 (Sa)
2034-2038	Radio Slowakei – 918
2100-2145	WYFR Family Radio – 15 695
2100-2155	RAE Buenos Aires – 9690, 15 345 (Mo-Fr)
2100-2200	Radio Taiwan International – 3965 (via F)
2200-2400	Deutsche Welle – 6075 (GB + POR), 7420 (KAZ), 9545 (UAE), 9775 (RRW), 11 865 (POR), 11 965 (RUS), 15 640 (RUS)
2200-2208	Radio Ö1 International – 5945 , 6155 (So -2205)
2230-2300	HCJB Global Quito – 12 040 (Plattddeutsch, für Amerika)
2300-2400	HCJB Global Quito – 12 040 (für Amerika)
2300-2400	Radio Ukraine International – 7510
2305-2359	Radio Studio X – 1584 (Mo)
2309-2312	RAI Rom – 567, 657, 846, 900 , 6060

Sendungen im DRM-Modus

UTC	Station – Frequenzen (kHz)
0000-2400	DLF – 855 (Berlin)
0000-2400	RTL DRM – 6095 (zeitweise relig. Sendungen //1440)
0000-2400	WDR 2 Klassik – 1593
0000-0100	DW-Radio M (D+E) – 3995 (POR)
0000-0300	Deutschlandradio Kultur – 177
0100-0200	Deutsche Welle – 3995 (POR)
0200-0300	DW-Radio M (D+E) – 3995 (POR)
0300-0315	RTL DRM – 1440, 6095 (So)
0300-0400	Deutsche Welle – 3995 (POR)
0315-0330	Missionswerk Freundes-Dienst – 1440, 6095 (So; via RTL)
0400-2205	BR 5 aktuell München – 6085
0500-0600	Deutsche Welle – 3995 (POR), 6130 (GB)
0500-0600	HCJB Global Quito – 9815
0600-0700	Deutsche Welle – 6130 (GB), 7170 (AUT)
0600-1600	RTL DRM – 1440
0800-0900	DW-Radio M (D+E) – 7275 (GB), 9620 (AUT) 13810 (POR)
0800-1400	OldieStar Radio – 1575
0900-1100	Deutsche Welle – 13810 (POR), 15 715 (POR) – nur Sa
0900-1000	Stimme Russlands – 693 (Berlin – Simulcast), 12 060 , 15 780
1000-1200	Stimme Russlands – 693 (Berlin – Simulcast), 15 780
1100-1200	Deutsche Welle – 13810 (POR), 15 725 (POR) – nur Sa
1200-1300	Deutsche Welle – 13810 (POR), 15 725 (POR) – nur So
1200-1300	DW-Radio M (D+E) – 13810 (POR), 15 725 (POR) – Mo-Fr
1300-1330	Radio Prag – 9850 (Fr, Sa; via GB)
1300-1400	Deutsche Welle – 9495 (AUT), 13810 (POR), 15 725 (POR)
1400-1415	Radio Vatikan – 7190
1400-1500	DW-Radio M (D+E) – 9495 (AUT), 13 660 (POR), 15 725 (POR) – Sa Bundesliga
1500-1600	Deutsche Welle – 9700 (AUT), 13 790 (POR), 15 725 (POR)
1500-1600	Stimme Russlands – 9450
1600-1700	Stimme Russlands – 9810 (ab 2.9.: 9740)

BC-DX- Informationen

■ Jubiläum in Korea

KBS World Radio feiert in diesem Jahr sein 55. Gründungsjubiläum und zählt zu den Auslandssendern mit einer vorbildlichen Hörerbetreuung. Das deutsche Programm kommt täglich von 2000 bis 2100 UTC auf 3955 kHz über die Sendestelle Skelton in Großbritannien und beginnt mit zehn Minuten Nachrichten. Montags bis freitags folgt nach einem Kommentar die Sendung „Kreuz und quer durch Korea“ mit Reportagen über Land und Leute, Kunst, Sport und Musik. Zum Schluss kommen wochentags die Sendereihen „Porträts“ (mo), „Wirtschaft aktuell“ (di), „Schauplatz Kultur“ (mi), „Schritte zur Wiedervereinigung“ (do) und „Musik verbindet“ (fr). Den Samstag widmen die KBS-Mitarbeiter der deutschen Redaktion in ihrer „Hörerecke“ den eingegangenen Hörerbrieffen, beantworten Fragen und bringen BC-DX-Empfangstipps. Sonntags folgen nach den Nachrichten aktuelle Interviews in der Sendung „Treffen zweier Welten“ sowie koreanische Popmusik in „Unterwegs mit Musik“. Empfangsberichte erreichen die deutsche Redaktion von KBS World Radio per E-Mail (german@kbs.co.kr) oder auf dem Postweg: KBS World Radio, German Program, 18 Yeoido-dong, Yeongdeungpo-gu, Seoul 150-790, Südkorea. Unter der gebührenfreien Nummer 08 00-1 81-71 08 erreichen Empfangsberichte aus Deutschland die Station außerdem per Fax. **HKu**

■ Mission aus Sambia

Der Missionsender CVC Voice of Africa (www.voiceofafrica.net) wendet sich über Kurzwellensender in Lusaka an Hörer in Afrika. Dieser Sendepfad gilt bis zur nächsten Frequenzumstellung Ende Oktober: 0500 bis 0600 UTC auf 9430 kHz, 0600 bis 0900 UTC auf 13 650 kHz, 0600

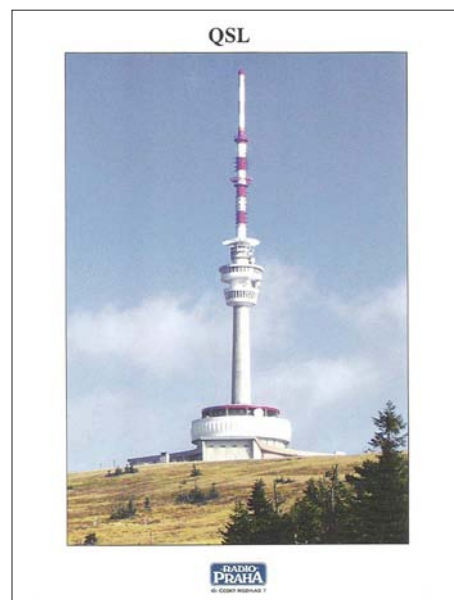

Radio Prag bestätigt Empfangsberichte zuverlässig und schnell. Das Motiv dieser QSL-Karte zeigt den 1980 auf dem Praded erbauten TV-Turm mit einer Höhe von 162 m. **QSL: Li**

bis 1500 UTC auf 6065 kHz, 0900 bis 1500 UTC auf 13 590 kHz, 1500 bis 1800 UTC auf 15 715 kHz, 1800 bis 2100 UTC auf 5940 kHz sowie 1500 bis 0600 UTC auf 4965 kHz. Der Empfang in Europa klappt tagsüber auf den hohen Frequenzen sowie nachts im 60-m-Tropenband auf 4965 kHz. Anschrift für Empfangsberichte: CVC Voice of Africa, Private Bag E606, Lusaka, Sambia. **Bü**

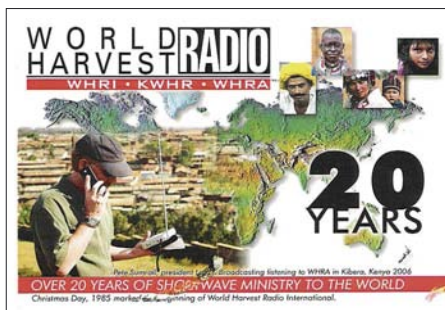

World Harvest Radio bestätigt korrekte Empfangsberichte nach kurzer Laufzeit mit dieser QSL-Karte. **QSL: Li**

■ Stimme aus dem Exil

Radio Free Asia (RFA; www.rfa.org) ist laut eigener Angabe eine private nichtkommerzielle Station mit Sitz in Washington und wendet sich unter anderem per Kurzwellen an Hörer in Myanmar (Burma), Kambodscha, Nordkorea, Laos, Vietnam sowie China. Die jeweiligen Regierungen sind über die meist kritischen Programme nicht erfreut, haben aber kein Mittel gegen die grenzenlose Kurzwellen. Mit Ausnahme der Volksrepublik China: Die Regierung belegt mit leistungsstarken Störsendern die Frequenzen und überträgt dort stundenlang chinesische Opernmusik. Das chinesische RFA-Programm kommt täglich zwölf Stunden, darunter von 2000 bis 2100 UTC auf 7260, 7355, 9355, 9455, 9850, 9905, 11 700, 11 740, 11 785 und 13 625 kHz. Eine Sendung in Tibetisch ist von 1500 bis 1600 UTC auf 9370, 11 550, 11 705 und 11 795 kHz zu hören. Für korrekte Empfangsberichte per E-Mail (qsl@rfa.org) oder Briefpost kommt nach kurzer Laufzeit eine detaillierte QSL-Karte. Anschrift: Reception Reports, Radio Free Asia, 2025 M. Street N.W. (Suite 300), Washington, DC 20036, USA. **Bü**

■ Neue QSL aus Tirana

Der deutsche Hörerklub (<http://rthk.agdx.de>) von Radio Tirana hat neue QSL-Karten mit Landschaftsmotiven spendiert, mit denen der albanische Auslandssender ab sofort Empfangsberichte für deutschsprachige Sendungen bestätigt. Radio Tirana sendet auf Deutsch montags bis freitags von 1800 bis 1830 UTC auf der Mittelwelle 1458 kHz und von 1930 bis 2000 UTC auf 7465 kHz im 41-m-Band. Anschrift: Radio Tirana, Deutsche Redaktion, Rruga Ismail Qemali 11, Tirana, Albanien. **HKu**

■ Tests aus St. Helena

Die Leitung von Radio St. Helena findet zunehmend Gefallen an der Ende 2006 erstmals reaktivierten Kurzwellen 11 092,5 kHz USB. Am 17. Mai und am 17. Juli testete die Station nach kurzfristiger Ankündigung den 1-kW-Sender zwischen 1900 und 2100 UTC und drehte die Antenne zunächst nach Europa und

dann Richtung Nordamerika. Die Empfangsqualität war in Europa wie gewohnt gut und das Signal erreichte auch japanische Kurzwellenhörer. Radio St. Helena feiert in diesem Jahr das 40. Stationsjubiläum und würdigt dies im Dezember mit einer weiteren regulären Kurzwellensendung; dies ist gleichzeitig der zehnte Radio St. Helena Day. Datum und Sendezeit veröffentlichen wir rechtzeitig in den BC-DX-Informationen. Für korrekte Empfangsberichte über den Radio St. Helena Day 2006 hat die Station 371 QSL-Karten verschickt. **HKu**

■ Geiselrad für Nordkorea

Radio Furusato no Kaze sendet seit Juli über Anlagen in Taiwan in Richtung Nordkorea von 1600 bis 1630 UTC auf 9780 kHz (250 kW) in Japanisch und von 1700 bis 1730 UTC auf 9820 kHz (100 kW) in Koreanisch. Diese Initiative der japanischen Regierung wendet sich an in der Vergangenheit nach Nordkorea entführte Japaner, die dort nordkoreanische Agenten in japanischer Sprache und Lebensart unterrichten sollten. **HKu**

■ Kuwait reaktiviert Englisch

Radio Kuwait überträgt sein englisches Programm nun auch wieder auf der Kurzwellen 11 990 kHz (500 kW), wo die Station ab 1800 UTC bis zum Sendeschluss um 2100 UTC mit starkem Signal in Europa zu hören ist. Dies ist eine Übernahme des UKW-Programms mit viel amerikanischer Popmusik, kulturellen Beiträgen, Lobpreisungen der Regierung und Nachrichten aus der Region. Anschrift für Empfangsberichte: Radio Kuwait, P.O. Box 193, 13002 Safat, Kuwait. **HKu**



Die Stimme Vietnams bestätigt Empfangsberichte mit dieser neuen QSL-Karte, die das Sendergebäude in Hanoi zeigt. **QSL: Li**

■ Neu aus Bolivien

Der Empfang bolivianischer Tropenbandsender ist für europäische BC-DXer eine Herausforderung, die oft mehrere Versuche bis zum Erfolg fordert. Ein neues Empfangsziel ist Radio Universitaria aus Cobija/Pando, das auf 4732 kHz in spanischer Sprache sendet und um etwa 0200 UTC Sendeschluss hat. Empfangsberichte sind willkommen und erreichen die Station per E-Mail (radioiup@hotmail.com) oder auf dem Postweg: Radio y Televisión Universitaria, Campus Universitario, Av. Las Palmas, Cobija, Pando, Bolivien. Bei guten Ausbreitungsbedingungen lohnen Empfangsversuche ab etwa 2230 UTC. **HKu**

Die Berichte und Illustrationen stammen von Friedrich Büttner (Bü), Harald Kuhl (HKu) und Michael Lindner (Li).

Ausbreitung September 2007

Bearbeiter:

Dipl.-Ing. František Janda, OK1HH

CZ-251 65 Ondřejov 266, Tschechische Rep.

Die Beobachtungen der Sonne bieten auch weiterhin keine Indizien für zu erwartende Änderungen. Wahrscheinlich werden sich deshalb die Vorhersagen der nächsten Monate umso mehr unterscheiden, weil das Minimum des Elfszyklus näher rückt. Nach einigen Quellen liegt es sogar schon hinter uns, nach anderen wird es erst im Frühling des nächsten Jahres sein. In der Grafik unter der Webadresse www.nwra-az.com/spawx/ssne-cycle23.html kann man gut zwei Maxima im 23. Zyklus sehen. Die Ausbreitungsbedingungen im zweiten Maximum (Ende 2001 und noch ausgeprägter Anfang 2002) waren besser als im ersten Maximum. Warten wir es ab, wie das Minimum aussehen wird.

Die KW-Ausbreitungsvorhersage für September beruht auf der Sonnenfleckenzahl $R = 6$ (resp. Solarflux $SF = 68$). Die Hauptvorhersagezentren lieferten: SEC $R = 15,8$ (im Konfidenzintervall 3,8 – 27,8), IPS $R = 10,2 \pm 12$ und SIDC $R = 3$

für die klassische und $R = 1$ für die kombinierte Vorhersagemethode.

Der Sommer liegt größtenteils schon hinter uns, auch wenn die KW-Ausbreitungsbedingungen an einigen Tagen der ersten Monatshälfte durch ihre Entwicklungsdynamik und eventuell auch durch einzelne sporadische E-Schichten uns an den Sommer noch erinnern werden. Mit dem sich nähernden Äquinoktium werden diese sommertypischen Tage immer seltener sein. Allgemein wird eine Verbesserung der Ausbreitungsbedingungen auf den meisten KW-Bändern eintreten. Dazu wird auch der niedriger werdende QRN-Pegel gegenüber dem Sommer beitragen. Die bekannten Vorhersagediagramme findet man unter <http://ok1hh.sweb.cz/Sep07/>.

Im letzten Bericht wurden die Bandöffnungen (auch auf Kurzwelle), die durch die sporadische E-Schicht am 25. 6. 07 verursacht wurden, besonders erwähnt. Die weiteren Tage, wo der Himmel über Europa regelrecht „blechern“ und damit super reflektiv war, waren: 26. 6., 30. 6., 1. 7., 4. 7., 5. 7., 7. 7. bis 10. 7. und 13. 7. bis 16. 7. 07. Davon waren der 5., 9. und 14. 7. die besten drei Tage.

Obwohl sich die Sonne im Minimum des Elfszyklus befindet, ist ihr Einfluss auf die

Ionosphäre sehr oft gut spürbar. Praktisch alle Störungen wurden durch die Verstärkung des Sonnenwindes verursacht. Und weil den Störungen die ruhigen Perioden vorausgingen, verliefen ihre Anfänge in Form der positiven Phase der Störung mit einer markanten Erhöhung der höchsten benutzbaren Frequenzen und des allgemeinen Bedingungs-niveaus – z. B. am 6. 7., 11. 7. und noch ausgeprägter am 14. 7. 07. Gewöhnlich folgten die negativen Phasen mit dem Abfall der MUF und mit der Erhöhung der Dämpfung, am auffälligsten war das zu beobachten am 15. 7. 07.

Zum Schluss die wichtigsten Durchschnittswerte für Juli 2007: Solarflux: 71,6 s.f.u.; Index A_k (Wingst): 8,4; der Durchschnitt der Sonnenfleckenzahl $R = 10,6$ und damit der geglättete Durchschnitt für den Januar 2007: $R_{12} = 12,0$.

Als Berechnungsgrundlage dienen:

Sendeleistung: 100 W
 TX- und RX-Antennen: Dipol, horizontal
 Empfangsumgebung: ländlich
 Bandbreite: 300 Hz
 Parameter: Störabstand

Legende:

weiße Linie:

MUF

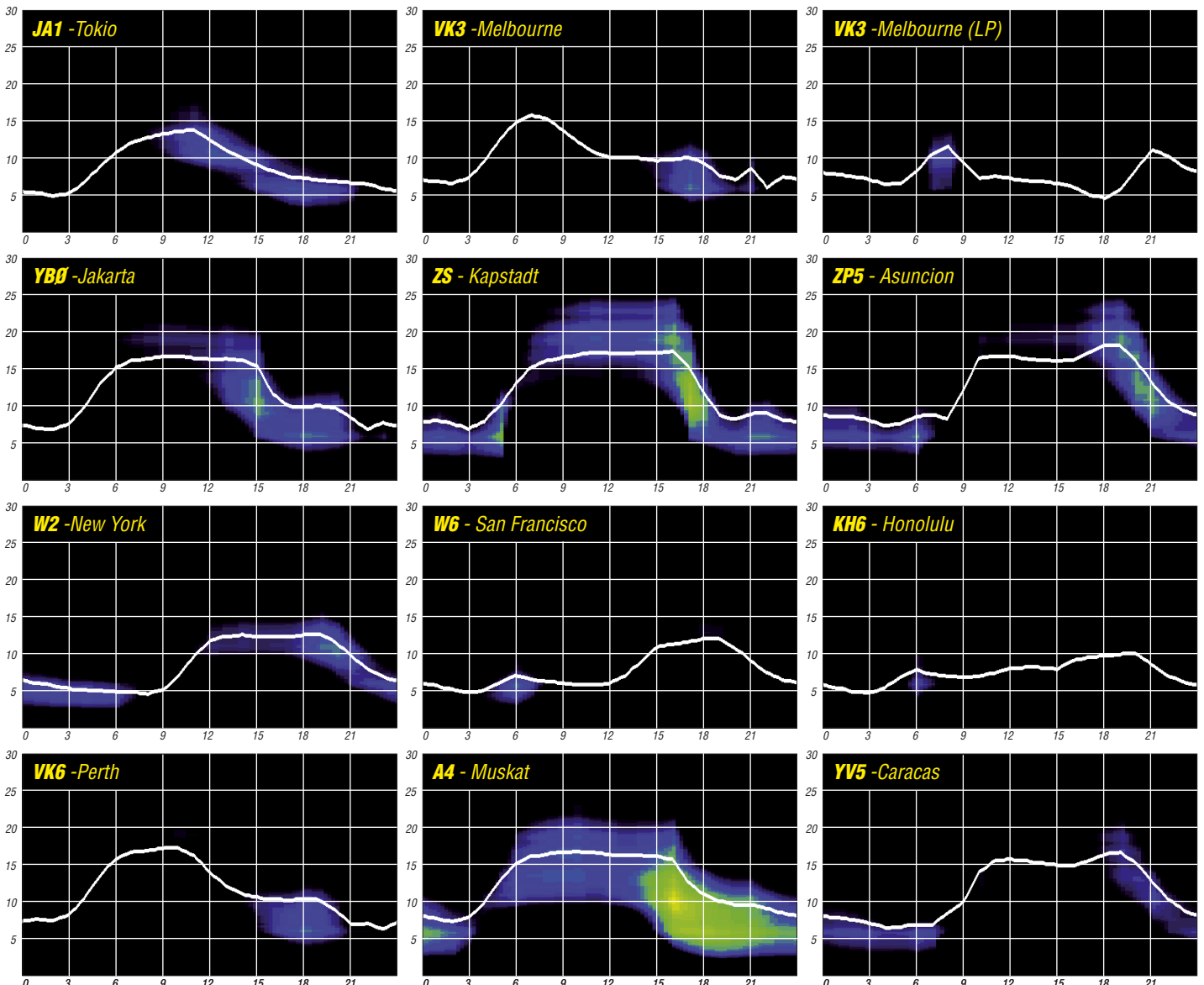
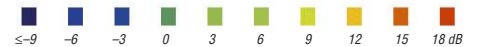

Eine Monaco-Kurzaktivität: Funken gegen den Berg

Der Sommer ist vorüber, doch der nächste kommt bestimmt: Ein Südfrankreich-Urlaub lässt sich vorzüglich mit einer kurzen 3A-Aktivierung verbinden. Laura, 3A2MD, führt ein „Bed & Breakfast“ im semiraren DXCC-Gebiet Fürstentum Monaco.

Urlaub und Funken – eine Kombination, die spätestens mit der Einführung der hyper-portablen Transceiver an Reiz gewonnen hat. Von der Idee her liegt der Funkurlaub zwischen der aufwändigen DXpedition und der ehrgeizigen Contest-Teilnahme, zwischen Pile-Up und Verabredungen auf den Bändern mit den Funkfreunden zu Hause. Sowohl dem Funkurlauber, als auch der Gegenstation wird die Verbindung zusätzlich mit den Diplomen und Wettbewerben versüßt, die teilweise in den vergangenen Jahren entstanden sind. Zu nennen wären da etwa IOTA, SOTA, WLOTA oder der wiederbelebte „CQ DX Marathon“.

■ Funk-Ferienwohnungen

Das Mittelmeer gehört zu den traditionellen Sommerurlaubszielen in Europa. Dank CEPT-Lizenz und Gegenrechtsabkommen lässt es sich als DL-, HB9- oder OE-Funkamateurlauber ohne weiteres etwa in EA, EA6, IS, IT, SV, SV5, SV9,



Lauras Funkstandort im Fürstentum Monaco

TK usw. funkten. Das entsprechende Ministerium in Griechenland stellt außerdem kostenlose Kurzzeit-Lizenzen mit dem Präfix J4 aus – eine Tourismus-Maßnahme, die ihre Wirkung nicht verfehlt. Und inzwischen hat so mancher Funkamateurlauber aus dem Gastgewerbe den nächsten Schritt gemacht und bietet mit Funkanlagen ausgestattete Ferienwohnungen an.

Selbst Notebook und Lieblingstaste kann man also zu Hause lassen, wenn die Reise zu einem funkenden Vermieter geht. Hinsetzen und funkten: Das gilt auch im Fürstentum Monaco, seit die liebenswürdige Laura, 3A2MD, und ihr Mann zwei Zimmer in ihrem Haus vermieten (das Doppelzimmer für 30 € am Tag, inkl. Frühstück). Lauras Haus befindet sich gleich in unmittelbarer Umgebung vom Exotischen Garten. Das Parkhaus in der Nähe kann in der Nacht kostenlos genutzt werden.

■ 100 W vor dem Berg

Monaco, hinter dem Vatikan der flächenmäßig zweitkleinste Staat der Welt, gehört zu den relativ raren DXCC-Gebieten. Laura ist seit

1994 lizenziert. Worum wird sie auf den Bändern am häufigsten gebeten? „Um mehr SSB“, antwortet die versierte Telegrafistin. „In Mona-

Laura, 3A2MD, seit 1994 lizenziert, ist eine ziemlich versierte Telegrafistin.

Fotos: HB9IQB



co leben rund 40 Funkamateure, von denen sieben regelmäßig QRV sind. Alle bevorzugen die Telegrafie.“

Wer fragt am häufigsten für einen Sked an? „In den USA besteht ein gesteigertes Interesse an 3A. Der Berg im Norden verhindert, dass ich diese Gegend öfter erreiche. Das klappt vor allem über dem langen Weg.“ Der nur für sehr steil abgestrahlte HF überwindbare Berg im Norden gehört zu Frankreich. Nach Süden hingegen hat man von Lauras Standort aus Sicht übers offene Meer.

Lauras Station besteht aus einem FT-990 und einem FT-847. Die TL-922-Endstufe ist nur für den äußersten Notfall vorgesehen, im Fürstentum ist die maximale Senderausgangsleistung auf 100 W PEP festgelegt. Auf dem Dach des Hauses versieht der Zweielement-Dreiband-Beam seinen Dienst, die Vertikalantenne für die niederfrequenten Bänder lässt sich auch auf 17 und 30 m abstimmen.

„Oft erreichen mich Anfragen aus Übersee, mein Haus für eine DXpedition oder ein Contest-Team zu öffnen. Das habe ich stets abgelehnt. Ich beherberge gern eine Funkerin oder einen Funker, die zwei oder drei Stunden am Tag an der Station zu sitzen gedenken. Mehr halte ich an diesem Platz für übertrieben.“

■ Sehenswürdigkeiten

Im Fürstentum ist vor allem das Ozeanographische Museum sehenswert, eines der weltweit schönsten seiner Art. Der Besuch im Exotischen Garten und ein Spaziergang auf dem Rocher, dem „Felsen“, Sitz des monegassischen Staatsoberhauptes Fürst Albert II., lohnt sich ebenfalls. Vier Tage Funkurlaub in Monaco hatte meine Lebensgefährtin genehmigt, dann führen wir weiter nach Nizza, Cannes und St. Tropez.

Meine insgesamt rund acht Stunden an Lauras Station brachten 750 CW-QSO unter 3A/HB9IQB hervor, wobei ich mich gerade auf dem

abendlichen 40-m-Band trotz des Pile-Ups auf keinen Split-Betrieb einließ – im Europa-Verkehr kommt mir das zu großspurig vor.

Mit freundlichem Willkommen und der Frage nach meinem Standort haben sich gleich drei einheimische Stationen vernehmen lassen; 3A2LF, 3A2LS sowie Franco, 3A2MW, der sich Tage später über die Bestätigung unserer Verbindung im „Logbook of the World“ freute und

sie als seines Wissens erste LoTW-3A-3A-QSL bezeichnete. Was nicht alles möglich ist bei einem Funkurlaub!

Perikles Monioudis, HB9IQB

Begeistert vom Sound

Vom 22. bis 24. 6. 07 trafen sich Funkamateure aus aller Welt in Friedrichshafen zur Ham Radio. Samstagabends versammelten sich 550 Musikbegeisterte zur traditionellen Open Air Oldie Night auf dem Freigelände der Messe.

Wie angekündigt, begann der Abend mit der internationalen Ham-Band „Fifty Ohms“. Deren Mitglieder Bernd Bartkowiak, DK1VA (Gitarre/Gesang), Elmar Lahrman (SWL; Keyboard/Gesang) Gerry Rodski, K3MKZ (Gitarre), Rolf Albert, DK8DD (Drums/Gesang) und Heinrich Schulten, DH5EAI (Bass), treffen sich nur einmal im Jahr.



Die Ham-Band „Fifty Ohms“ mit Indra Foto: DH5EAI

Als Höhepunkt des Auftritts kam Indra Rajah aus St. Gallen unter Bravo-Rufen hinzu. Das internationale Publikum war begeistert von seiner Instrumentalmusik. Indra und die „Fifty Ohms“ wurden erst nach mehreren Zugaben unter lautem Beifall entlassen.

Heinrich Schulten, DH5EAI

Chance auf die DXCC-Top-Ten

Das DXCC-Grunddiplom kann man angeblich in einigen Wochen arbeiten, für 200 DXCC braucht man Monate und für die 300 ein paar Jahre. Jenseits dieser Zahl wird es richtig hart.

■ Der Weg in die Honor Roll

Wie knackt man ein Pile-Up? Diese Frage wurde an dieser Stelle schon ausführlich behandelt [1]. Betriebsdienst, Stationsausrüstung und ein wenig Glück sind der Schlüssel zum Erfolg. Wenn man von vereinzelt Schwierigkeiten, die eine oder andere QSL zu bekommen, einmal absteht, dann ist das Grunddiplom der ARRL mit 100 DXCC-Gebieten schnell gemacht. Für die höheren Stufen steigt der Aufwand. Doch gleichzeitig wächst die Erfahrung und es verbessert sich auch die technische Basis. Aber die wirklichen raren DXCC, die Top-Ten der DXCC-Gebiete, sind ein Problem für sich. DXpeditionen dorthin dauern oft nur wenige Tage. Und falls sie überhaupt QRV werden,



Die DXCC-Honor-Roll-Plakette

dann nur aller paar Jahre. Wie steht es also um die Chance, genau dann wirklich zum Zuge zu kommen? Der Weg in die Honor Roll ist keine eher zufällige Reise, sondern ein steiniger Pfad. Die Schwelle liegt bei exakt neun DXCC weniger als die Gesamtzahl der gültigen Gebiete für das Diplom der ARRL [2].

Wie viele DXer diesen Weg schon gegangen sind, lässt sich an einer kürzlich gemachten Erhebung von W7HUY ablesen. So finden sich derzeit mehr als 5000 Einträge in der Honor Roll (Mixed). Verteilt auf Betriebsarten zählen wir nahezu 3000 Fonie-, mehr als 900 Telegrafie- und keine 80 RTTY-Inhaber dieser Ehre. Gemessen an der Zahl der Funkamateure weltweit haben wir es daher mit einem erlauchten Kreis zu tun.

■ Die Chance auf ein QSO

Regelmäßig nach großen DXpeditionen kommen Diskussionen auf, wie viele Verbindungen mit derart seltenen Operationen angemessen sind. Das betrifft nicht nur die Anzahl der Doppelverbindungen, also so genannter Sicherheits-QSOs. Vielmehr streiten zwei Fraktionen um die Art und Weise, wie besonders seltene DXCC zu arbeiten sind. Die einen versuchen, so viele Bandpunkte und Betriebsarten wie möglich bestätigt zu bekommen. Die anderen begnügen sich damit, das DXCC-Gebiet sicher ge-

arbeitet zu haben. Letztere werfen den Hochleistungssportlern vor, dass sie mit ihrer hohen QSO-Anzahl und eventuellen Zweitverbindungen der breiten Masse die Chance auf ein QSO nehmen. Der Zeitaufwand in den beiden Lagern ist deutlich verschieden. Viele QSOs bedeuten viele Stunden auf den Bändern und basieren obendrein auf einer exzellenten Stationsausrüstung. Endstufe und Yagi gehören heute für viele DXer zum Standard. Der Hochleistungs-DXer verfügt meist über Maste jenseits von 10 m und optimierte Einbandstrahler. Diesen Aufwand kann nicht jeder realisieren. Das trifft erst recht auf die Zeit zu, die man in eine DXpedition investieren kann. Schließlich ist Amateurfunk nur ein Hobby.

Wägt man die Argumente der Fraktionen ab, so haben beide Recht. Der jeweilige Erfolg ist Ausdruck der Intensität, Ernsthaftigkeit und der Bedeutung, die jeder seinem DX-Hobby selbst beimisst oder beimessen kann. Anders ist es vielleicht dann, wenn jemand schon alles bestätigt hat aber unbedingt jedes Mal zeigen muss, wozu er im Stande ist. So verschieden der genannte Umfang ausfallen mag: jeder strebt auf seine Art nach Höchstleistungen und greift dabei auf unterschiedliche Ressourcen zurück. „Funken und Funken lassen“ möchte man sagen.

■ Wirkliche Störfaktoren

Die QSOs, die man mit einer seltenen DXpedition fahren möchte, werden einem nicht wirklich vom Bandpunktesammler nebenan weggenommen. Weit mehr Verbindungen bleiben aus, weil Störer sich mit Regelmäßigkeit und System daran machen, dem Amateurfunk ein Grab zu schaufeln. Es ist leider zu beobachten, dass dieses Phänomen immer mehr um sich greift. Der Ruf nach Ham-Spirit scheint im Nichts zu verhallen. Schließlich sind wir Funkamateure Teil und Spiegel der Gesellschaft. Schauen sie sich im Alltag um. Sie werden Parallelen zu anderen Verhaltensweisen zweifelhafter „Mitbürger“ feststellen. Im Äther sind diese noch schwerer zu fassen.

Was können wir gegen vermeintlich unsichtbare Totengräber des Amateurfunks tun? Der Versuch einer Therapie auf dem Band hilft leider nicht. Vielmehr verschaffen wir dem Störenden erst so die Anerkennung und Befriedigung, nach der er sucht. Hier hilft bei allem verständlichen Ärger nur eine Strategie: Das konsequente Ignorieren der Pile-Up-Zerstörer und das Befolgen eines absoluten Sendeverbots auf der DX-Frequenz. Denn noch mehr Schaden richten die so genannten Bandpolizisten an.

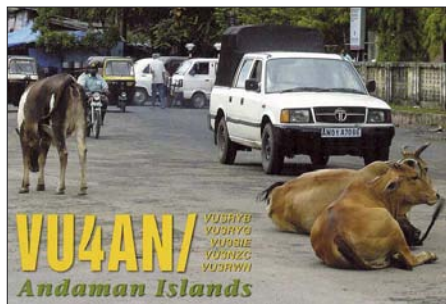

VU4 – vorläufig aus den Top 10 verschwunden



Erstaktivierung des DXCC Nr. 337 durch KH8SI

Gemeinsam mit dem Operator auf der Seite der DXpedition kann ein Pile-Up trotz Störung gerettet werden. Achten sie auf die Anweisungen der DX-Station. Auch sie bekommt häufig mit, was gespielt wird. Wer stört, kann nicht oder nur eingeschränkt hören. Und schließlich sollten wir es vermeiden, den potenziellen Störer mit Hilfe des DX-Clusters zu unterstützen.

■ DXpeditionäre und ihre Ziele

Soweit zum Beitrag, den die DXer daheim an den Geräten zum Gelingen von DXpeditionen leisten können. Den weitaus schwierigeren Part übernehmen die „Reisenden in Sachen DX“. DXpeditionäre investieren jedes Jahr Kraft, Zeit und Geld, um ihrerseits seltene bis seltenste Gebiete in die Luft zu bringen.

Die anspruchsvollsten Ziele finden sich in den jährlich veröffentlichten „Most Wanted-Listen“ ganz oben wieder. Auch die kürzlich aktivierten Standorte von N8S (Swains Island) und B57H (Scarborough Reef) gehören dazu. DXer, die die magische Grenze der 300 bestätigten Gebiete überschritten haben, stellen fest, dass es nahezu immer die gleichen DXCC sind, die fehlen. Auf dem Weg zur Honor Roll oder gar einem „Full House“ wird man schließlich sogar Jahre auf diese oder jene Aktivität warten müssen.

■ Die Most Wanted

Schon seit Jahren werden über Umfragen nach dem DXCC-Länderstand die Reihungen der „meistgesuchten DXCC“ [3] oder auch „Most Wanted DXCC“ [4] erstellt. Dabei unterscheiden sich die Ergebnisse je nach Teilnehmerkreis. Besonders repräsentativ für Europa ist die „DL7VEE-Liste“ [5]. Oft erfolgt die Betrachtung sogar getrennt nach Betriebsarten. Neben Mixed werden auch die meistgesuchten DXCC-Gebiete in CW, SSB und RTTY gelistet. Hier gibt es mitunter bemerkenswerte Unterschiede. Anhand dieser Aufstellungen suchen sich ehrgeizige und ambitionierte DXpeditionäre häufig ihre nächsten funkerischen Reiseziele aus.

Damit sich eine DXpedition auch finanzieren kann, sollte sie das Interesse der DXer weltweit wecken. Ein seltenes DXCC aktiviert man nicht im Vorbeigehen und schon gar nicht aus der Portokasse. Neben dem nicht geringen Beitrag aus dem privaten Geldbeutel der DXpeditionsteilnehmer, muss sich die Kriegskasse einer DXpedition vor allem durch Beiträge von Sponsoren und DX-Klubs füllen. Und die Gefeburdigkeit steigt logischerweise mit der Begehrlichkeit, die das DXCC-Diplom weckt.

■ Geschlossen oder am Ende der Welt

In die eine oder die andere Kategorie passt wohl jedes seltene DXCC-Gebiet. Manchmal trifft sogar beides zu. Neu geschaffene DXCC finden sich dagegen meist nur kurze Zeit in den Top-Ten. Es sei denn, sie verfügen über eines der hier genannten Attribute.

Schauen wir uns die Steckbriefe der raren Entitäten einmal näher auf Grundlage der „Most Wanted 2006“ an: KH8s – Swains Island – ist erst seit 2006 DXCC-Gebiet und führt die Liste des Jahres an. Nach einer für Europa nicht so ergiebigen Erstaktivität wird das Eiland durch die erfolgreiche N8S-DXpedition wohl ebenso schnell wieder auf die unteren Ränge verschwinden. Allerdings nicht ganz so weit. Denn ohne eine Genehmigung des Eigentümers der Insel und eingedenk fehlender Unterkünfte und Steckdosen bleibt eine Aktivierung auf diesem Fleckchen Erde eine Herausforderung.

Platz zwei weist mit Scarborough Reef eine nicht einfache zu bereisende Ansammlung von Felsen knapp über der Wasserlinie aus. Noch erfüllt BS7H die Kriterien eines DXCC-Gebietes. Wer hier funken will, braucht Logistik, gutes Wetter, eine Genehmigung aus China, eine unerschrockene Crew und muss das alles auch noch finanzieren können. Gelingt das öfter als aller sieben bis zehn Jahre? Vielleicht geht es nach der vergangenen BS7H-DXpedition [6] doch schneller, als mancher zu träumen wagt.

Platz drei gebührt – aus europäischer Sicht – Navassa (KP1). Internationale Listings mit stark nordamerikanischem Akzent sehen dieses Gebiet auf Rang sechs. Hier trifft eher das Attribut „geschlossen“ zu. Zwar findet man auch hier nicht allzu viele Ferienhäuser mit Antennenwiese am Strand – doch die Schwierigkeit liegt in der Lizenz. US-DXpeditionäre bemühen sich schon seit Jahren um Zugang zu den DX-Standorten KP1 und KP5 [7].

VU7 dürfte auch nicht mehr lange in den Top-Ten stehen. Hier zeigt sich: Steter Tropfen höhlt den Stein. Indische Funkamateure haben mit VU7LD und in Zusammenarbeit mit der internationalen Gemeinschaft als VU7RG und VU7MY ein jahrelang geschlossenes DXCC zurück in den Äther geholt. Sicher half dabei der Schwung, den man von den Andamanen mitbrachte. Auch dieses Gebiet war über lange Zeit für Funkamateure ein weißer Fleck auf der Landkarte.

Bouvet (3Y) liegt einsam und von eisigen Winden und Wassern umgeben dicht am antarktischen Kontinent. Genehmigungen gibt es für



Von der Bildfläche verschwunden: das ehemalige DXCC-Gebiet Okino Torishima

professionell organisierte DXpeditionen unter Beachtung von Auflagen für den Umweltschutz und die Sicherheit. Allein der Aufwand ist riesig. Denken wir an Peter One. Der DXCC-Zwilling war vor gut einem Jahr Ziel einer immens teuren DXpedition. 3Y0X hat die Insel „Peter der Erste“ von einem Spitzenplatz des Jahres 2005 irgendwo in die Dreißiger verbannt. Um das für Bouvet zu erreichen, muss sich ein Team zu ähnlichen Bedingungen finden.



7O1YGF mit neuer Hoffnung auf Anerkennung

Die beiden folgenden Fälle passen in dieselbe Rubrik: Unter den gegenwärtigen politischen Bedingungen nicht realisierbar. Die Rede ist von 7O und P5. Abgesehen von Jahre zurückliegenden Aktivitäten aus dem Jemen und einer funkerischen nordkoreanischen Episode herrscht Funkstille. Im Moment gibt es keine Anzeichen für die Möglichkeit nennenswerter Amateurfunkaktivitäten. Aber gerade wir sollten wissen, wie unverhofft sich vermeintlich auf Jahrzehnte zementierte Verhältnisse von heute auf Morgen ändern können. Das Prinzip heißt Hoffnung und vertrauensbildende Maßnahmen. Selbst in Dayton 2007 verlautete, dass für die noch nicht anerkannte deutsche DXpedition 7O1YGF noch immer ein Funken Hoffnung auf nachträgliche Anerkennung besteht. Das Problem sind und bleiben die Dokumente.

Eine Hoffnung, die sich vielleicht bald erfüllen wird, ist Glorioso. Obwohl schon mehrfach angekündigt, schweigt FR/G noch immer. Um von einer Insel wie dieser QRV zu werden, trägt man am besten eine französische Uniform. Dann klappt es auch mit der Logistik und Lizenz.

Auf den weiteren Rängen tummeln sich schwer zu bereisende Eilande. Nicht selten stehen sie unter der Verwaltung einer Behörde, die sich US Fish & Wildlife Service nennt und dem Amateurfunk eher skeptisch gegenübersteht. Ich denke da an KH4 und KH3. Oder aber die Inseln liegen derart weit vom Schuss, dass wir die berühmten sieben bis zehn Jahre auf eine Aktivität warten müssen. Gelegentlich erschwert auch Privatbesitz eine Landung.

Von noch größerer Gefahr dürfte für einige DXCC-Gebiete ein anderer Umstand sein. Es ist unbestritten, dass wir einen Anstieg des Meeresspiegels verzeichnen. In fünfzig Jahren könnte das eine oder andere DXCC-Land deshalb schlichtweg gar nicht mehr existent sein. Dieses Schicksal erfuhr schon Okino Torishima. Tuvalu oder den Malediven könnte es bevorstehen.

■ Ausblicke

Ein Blick in die „Most Wanted“ lohnt sich immer – sie sind stets in Bewegung, auch wenn einige Funkländer wohl nie aus den oberen Regionen verschwinden werden.

Für 2008 haben sich bereits DXpeditionen zu zwei exponierten Standorten angekündigt. Gerade Clipperton (FO/C) dürfte auf beiden Seiten des Pile-Ups eine Herausforderung darstellen. Hier hat sich ein Team um N6OX für den März angekündigt. Das Ziel der zweiten DXpedition, Ducie (VP6D), wurde zwar schon einige Male aktiviert, hat jedoch noch immer Seltenheitswert. Hier plant ein internationales Team mit deutscher Beteiligung eine Aktivität im Februar. Für viele DXer werden das wohl zwei Mosaik-

steinchen auf dem langen Weg in die Honor Roll sein. Man kann schon jetzt gespannt sein, welche DXCC-Gebiete bei langsam steigender Sonnenaktivität aus ihrem Schlaf erwachen.

■ Internationalität

Immer wieder stellt sich die Frage nach der Berechtigung von DXCC, deren Aktivierung einer kleinen ausgesuchten Gruppe von Funkamateuren bis hin zur Einzelperson vorbehalten ist. Entity wie Mt. Athos, S.M.O.M. (1A) oder die UN-Standorte New York (Sitz) und Genf (ITU) haben in den Regeln einen Bestandschutz erhalten. Heute würden Sie nach aktueller Lesart der Diplombedingungen nicht mehr Eingang in die DXCC-Liste finden.

Ferner ist es kein Geheimnis, dass einige Ecken dieser Welt von Landsmännern bestimmter Herkunft leichter zu aktivieren sind. Die pazifischen US-Besitzungen kann man selbstredend mit US-amerikanischen Pass oder US-Rufzeichen „more easy“ aktivieren. Analog ist es jeweils mit den französischen Überseebesitzungen oder Mitgliedern des britischen Commonwealth für deren Staatsangehörige. Deutsche sollen es, so sagt



Mitglieder dieser Organisationen finanzierten schon viele DXpeditionen mit.

man, im arabischen Raum einfacher haben. Für den DXCC-Sammler ist es in jedem Falle recht, wenn sich die eine oder andere Gruppe auf den Weg in seltene Regionen macht. Ohne dass wir diese Gruppen individuell oder als Teil einer DX-Vereinigung in vielfältiger Weise unterstützen, werden sie jedoch kaum QRV. DX ist im Bereich der „Most Wanted“ nicht zum Nulltarif zu haben. Der Nutzen zahlt sich auf internationaler Ebene aus. Das kommt allen DXern und unserem Hobby an sich zu Gute.

Enrico Stumpf-Siering, DL2VFR

Literatur und URLs

- [1] Stumpf-Siering, E., DL2VFR: Pile-Up – wie man es knackt! FUNKAMATEUR 55 (2006) H. 10, S. 1220–1221
- [2] DXCC-Diplom: www.arrl.org/awards/dxcc/
- [3] Länderstandswertungen: www.darcdxhf.de
- [4] The 100 Most Wanted DXCC Countries nach N4AA: <http://hamgallery.com/countries/>
- [5] Länderstandswertung DL7VEE: www.gdxhf.de
- [6] Laine, M., OH2BH: Seltenstes Funkland der Welt: die Story der BS7H-DXpedition. FUNKAMATEUR 56 (2007) H. 8, S. 829–833
- [7] Siralgedin, K., N3KS: Funkabenteurer auf Descheo – DXpedition in ein Top-Ten-Land. FUNKAMATEUR 56 (2007) H. 1, S. 16–19

DX-QTC

Bearbeiter:

Dipl.-Ing. Rolf Thieme, DL7VEE
 Boschpöler Str. 25, 12683 Berlin
 E-Mail: rthieme@onlinehome.de
 URL: www.dl7vee.de

Alle Frequenzen in kHz, alle Zeiten in UTC
 Berichtszeitraum: 3. 7. bis 6. 8. 07

■ Conds

Allgemein nur schwache Bedingungen. 20 m und oft auch 17 m waren die Nacht durch geöffnet und trugen die Hauptmasse der DX-QSOs. Pazifiksignale kamen, wenn überhaupt, nur in einem kleinen Zeitfenster brauchbar durch. Laute Europesignale auf 12 und 10 m belebten beide Bänder und erlaubten, schwierige Bandpunkte für das WAE zu arbeiten. Bei großen Investitionen an Zeitaufwand ließen sich gelegentlich auch Raritäten auf 80 und 160 m erwischen.

■ DXpeditionen

Für deutliche Bandbelegung im Juli sorgten die OPs einer Botswana-DXpedition (A2) auf vielen Bändern und in fast allen Betriebsarten. Auch auf 160 m war ihr Signal recht ordentlich. – G3SXW und G3TXF verbrachten ein Wochenende auf den Färöer-Inseln und funkten unter OY/Homecall von 80 bis 6 m in CW. Vom 12. bis 22. 7. 07 konnte man 1A0KM erwischen. Erstmals waren diesmal Gast-OPs



Die South West Ohio DX Association ließ es sich nicht nehmen, allen Teilnehmern von VU7RG und VU7MY eine Plakette zukommen zu lassen. tnx: DL7DF

dabei. Obwohl man stolze 40 000 QSOs tätigte, wurden nicht alle Wünsche befriedigt. Die QSL geht nur direkt über IK0FTA, der auch ältere 1A0KM-QSOs nach 1994 bestätigen kann, ebenfalls nur direkt. Alle QSOs will man beim LOTW einspeisen. – Zum IARU-Contest trafen sich DL6LAU, DJ8NK, DL8OBQ und DH7SA in PJ2 und funkten von dort mit lautem Signal.

FS/EA3GHZ und FS/CT1BWW konnte man auf den von Europa aus nutzbaren Bändern 80 bis 17 m erwischen. Danach funkten sie gemeinsam mit EA5YH von PJ7. – Dagegen hatte die groß angekündigte Aktivität von YJ0CZE kaum Auswirkungen auf Europa. – Die Multi-OP-DXpedition SX5AS machte von Rhodos mit mehreren Stationen ihre Sache aus

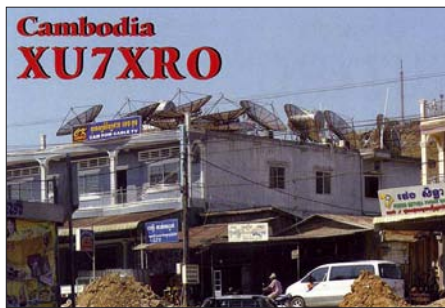

europäischer Sicht sehr gut. Alle Bänder und sämtliche Betriebsarten wurden berücksichtigt. – OX/OH1RX konnte man besonders gut morgens auf 30 m und abends auf 20 m in CW erreichen. – Mike, KM9D, und Jan, KF4TUG, wurden als FW0MO und FW0YL aktiv, erzeugten in DL allerdings nur kleine Feldstärken. – 9Q1EK ist momentan der einzige aktive OM in der Demokratischen Republik Kongo. Auch auf 160 m ist er ab und zu QRV. – In Japan wurde JD1BMM von Minami-Torishima auf 15 m in SSB gearbeitet. Dem DXMB nach könnte es sich dabei um den angekündigten JA6GXX handeln. – Die japanische DXpedition auf Mikronesien (V6) begann ihre Aktivitäten planmäßig und wurde auf vielen Frequenzen im Cluster gemeldet. Die Signale in Europa waren jedoch schwach, und gegen die vielen anrufenden Japaner war es schwer durchzukommen.

■ Kurzinformationen

Wie DL7VSN in Erfahrung brachte, werden zurzeit in Gibraltar nur noch Gastlizenzen für VHF/UHF, nicht aber für Kurzwelle ausgegeben. Grund ist die Nichtbeachtung der Lizenzbedingungen (Gentlemen Agreement wegen der dichten Bebauung nur 100 W auf KW) insbesondere durch spanische und italienische Gast-OPs, die mit Kilowatt-Stationen funkten. – Paul, K4UJ, hat ein neues Internetportal kreiert: www.dx-is.com/news. – Auf den niederländischen Überseegebieten steht am 15. 12. 08 eine Entscheidung an, wonach neben Aruba (P4), Curacao (PJ2) und Sint Maarten (PJ7) weitere Inseln selbstständig sein könnten. – Y1IDZ, Präsident der IARS, verkündet die Möglichkeit, dass ab August mit neuem Lizenz-Formblatt wieder YI-Stationen reaktiviert werden könnten. – DJ2AVB wohnt in Ägypten und ist derzeit als SU9GD mit 100 W und GP vorwiegend in CW und den digitalen Betriebsarten in der Luft. QSL an sein Heimatrufzeichen, auch übers Büro.

■ Vorschau

Wie gewonnen, so zerronnen: W4CK wollte im Rahmen einer Geschäftsreise ab 19. 8. 07 für zwei Wochen unter K9W von Wake Island (KH9) nur in CW QRV werden. Ein spätere größere DXpedition hatte er nicht ausgeschlossen. Leider ist dieser Termin vorerst geplazt. – Gerd, DL7VOG, ist mit XYL wieder auf Karibik-Tour. Vom 27. bis 31. 8. und dann vom 31. 8. bis 16. 9. 07 wird er als J3/DL7VOG (sein altes Rufzeichen J38GU zu aktivieren, ist nicht mehr möglich bzw. kostet ein Vermögen) von NA-024 und dann von NA-147 wie gewohnt mit IC-706 und Vertikalantennen von 160 bis 6 m vorrangig in CW und RTTY aus

Grenada funken. Büro-QSLs können mit dem Senden der QSO-Daten per E-Mail schneller angefragt werden. – Tomas, LY1F (VK2CCC), will vom 28. 8. bis 4. 9. 07 von den Fidschi-Inseln als 3D2MT Betrieb machen. Es ist vor allem CW-Betrieb von 80 bis 17 m vorgesehen. – Vom 6. bis 10. 9. 07 funkt Lars, DF1LON, als MD0LON in CW und SSB. – Als nächste große DXpedition der 5-Sterne-DXers-Association startet 3B7C mit fast 20 OPs von St. Brandon vom 7. bis 24. 9. 07. Es gelang, auch eine Lizenz für 6 m zu bekommen. Als deutsche Vertreter sind Falk, DK7YY, und Jens, DL7AKC, mit von der Partie. C56YK wird durch ON7YK vom 14. bis 27. 9. 07 vornehmlich in SSB aktiviert. – JA6GXX/JD1 von Minami Torishima ist nochmals bis 30. 9. 07 vor allem in PSK angekündigt. – KCOW will ab 15. 9. 07 für etliche Monate auf St. Helena unter ZD7X QRV sein. Er plant Allhandbetrieb in fast allen Betriebsarten und beabsichtigt, an allen größeren Contesten teilzunehmen. QSL via W0MM. – Da sich das Wetter gebessert hat, ist W7KFI nun doch wieder mit ihrem Segelschiff Richtung Johnston Island (KH3) unterwegs. – A35RK/KK6H wird auf dem Rückweg von den USA nach Tonga und mit neuen Antennen bepackt,

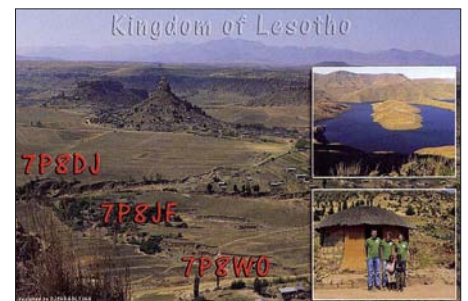

Anfang September einige Tage Zwischenstation bei AH8LG einlegen und hoffentlich auch zu hören sein. – Ron, ZL1AMO, hält sich in der ersten Septemberhälfte in Tonga (A3) auf und will trotz Urlaub versuchen, sein vor-maliges Rufzeichen A35EA zu reaktivieren. – JA8BMK plant für Ende Oktober eine DXpedition als T31XX. Weitere Informationen im nächsten QTC.

Bandmeldungen im Berichtszeitraum

160 m	A52AM	14206 1630
9Q1EK	1830 0130	EA9/SP2JMB 14014 1650
A250OK	1818 2330	F05RH 14001 0520
80 m	HH2FAY	14175 2120
A250OK	3506 2330	OJ0/SM0LQB 14087 1630
CX6VM	3506 0100	OD5/ON4JM 14170 1910
FS/CT1BWW	3780 0200	PJ2/DL8OBQ 14260 1850
OD5/ON4JM	3505 1940	TO5J 14008 2200
TK/DJ5MX	3780 2005	VP2V/K5WAF 14080 1730
40 m	ZD9BCB	14320 1745
A25KDJ	7012 0440	17 m
A25CF	7074 2105	FW0MO 18083 1045
FS/EA3GHZ	7089 0345	JE7IZM/JD1 18127 1200
PJ7/EA5YH	7065 0515	KH7Y 18142 0730
30 m	V5/HB9PHJ	T88DX 18140 1030
A25KDJ	10104 0510	V5/HB9PHJ 18150 0815
JW/G7VJR	10108 2045	15 m
OX/OH1RX	10108 0515	9Q1EK 21021 1250
SX5AS	10140 1840	A25CF 21230 0830
TR8CA	10102 0500	12 m
TY5LR	10120 2130	3XY5M 24906 1250
20 m	7Q7BP	24896 1300
8R1RPN	14023 2045	10 m
A25SL	14030 1500	SX5AS 28550 0900

IOTA-QTC

Bearbeiter:

Thomas M. Rösner, DL8AAM

Wörthstr. 17, 37085 Göttingen

Packet-Radio: DL8AAM@DB0EAM

E-Mail: dl8aam@dark.de

URL: <http://people.freenet.de/troesne/index.html>

■ Insel-Aktivitäten

Europa: Drew, GM3YOR, will vom 15. bis 30. 9. 07 unter SV5/GM3YOR von der kleinen Insel Symi, **EU-001**, aktiv sein. – Giuseppe, IK5WWA, befindet sich vom 25. 8. bis 1. 9. 07 auf der kroatischen Insel Solta, **EU-016**. Während seines Aufenthalts ist er unter 9A/IK5WWA von dort und den weiteren umliegenden Kleinstinseln QRV: Balkun (CI-



155), Grmej (CI-395), Komicic (CI-neu), Polbrnjak (CI-394), Radula (CI-206), Saskinja (CI-396) sowie Stipanska (CI-213). Ein genauer Zeitplan liegt nicht vor. QSL via Heimatrufzeichen. – Ebenfalls von dort will Ekkehard, DL2CH, vom 27. 8. bis 18. 9. 07 in SSB, BPSK31, RTTY, OLIVIA sowie CW als 9A/DK2CH von Corcula, **EU-016**, aktiv sein.

Fabio, IK8HJC, macht noch bis zum 1. 9. 07 als ID9/IK8HJC von Vulcano, **EU-017**, Betrieb. – Zdenek, OK1MBZ, und Jindrich, OK1MKI, machen vom 10. bis 20. 9. 07 mit vorangestelltem SV8/ von Skopelos, **EU-072**, auf 80 bis 10 m ausschließlich in CW Betrieb. – Jim, MM0BQI, aktiviert vom 1. bis 3. 9. 07 portabel die Isle of Lunga in den schottischen Treshnish Isles, **EU-108**. Funkbetrieb findet dort auf 80 bis 15 m hauptsächlich in SSB statt. QSLs übers Heimatrufzeichen. – Vom 26. 8. bis 1. 9. 07 ist Ric, OZ/DL2VFR, mit Vertikalantenne und High Power vornehmlich in Telegrafie von Røemø, **EU-125**, QRV.

Nordamerika: Rick, K6VVA, aktiviert vom 7. bis 9. 9. 07 als K6VVA/KL7 Revillagigedo Island, **NA-041** (USI AK-141S) auf 40, 30, 20 und 17 m hauptsächlich in CW. Diese Insel in Alaska ist nicht mit der gleichnamigen DXCC-Insel in Mexiko zu verwechseln! QSL via N6AWD. Aktuelle Informationen unter www.k6vva.com/iota/na041. – Jürgen, DL7RV, wird vom 6. bis 13. 9. 07 unter VO2/NF6J von Battle Island, **NA-044** (Zone 2), auf 40, 20 sowie 15 m in CW aktiv. QSL via DL7RV. – Am 3. 9. 07, dem Labor Day – das amerikanische Gegenstück zu unserem 1. Mai, dem Tag der Arbeit – will Mark, KG8DP, von Grassy Key, **NA-062**, Betrieb machen.

Ozeanien: Nach seiner 9M2MRS-Aktivität versucht Rich, PA0RRS, vom 26. 8. bis 24. 9. 07 mit vorangestelltem YB9 von Bali, **OC-022**,

aus von 40 bis 10 m aktiv zu sein. – SM6CVX, G3KHZ, und G4EDG sind zusammen mit CT1AGF vom 23. 9. bis 9. 10. 07 als P29VCX und P29NI von zwei neuen IOTA-Gruppen in Papua-Neuguinea aus QRV. Folgender Zeitplan liegt vor: 23. bis 29. 7. 07 Nukumanu (**OC-284**) und 30. 9. bis 5. 10. 07 Takuu Island (**OC-283**). Möglicherweise können sie anschließend noch vom 6. bis 9. 10. 07 die Insel Tulun, **OC-256**, besuchen. Die Gruppe versucht mit drei Stationen simultan von 160 bis 10 m in CW und SSB mit Endstufen aktiv zu sein. QSL für P29VCX via SM6CVX; QSL für P29NI via G3KHZ.

■ IOTA-Online-Programm

Der IOTA-DL-Landesstützpunkt Hans-Georg, DK1RV, meldet, dass das neue IOTA-Online-Programm nun auf dem RSGB-Server (www.rsgbiota.org) betriebsbereit ist. Auf dieser Seite



melden Sie sich erstmalig unter „Register New User“ an und versuchen dort durch Beantwortung von drei Fragen Ihr persönliches Passwort zu erarbeiten. Falls es dabei Probleme gibt, wird Hans-Georg automatisch aufgefordert, Ihnen eins zu schicken. Dies ist allerdings nur dann möglich, wenn unter Ihren persönlichen Daten eine gültige E-Mail-Adresse hinterlegt wurde und Sie den RSGB unter „Permits email notification“ dazu ermächtigt haben.

Wenn Sie das Passwort nicht spätestens nach zwei Tagen erhalten haben, bitte eine entsprechende E-Mail an Hans-Georg (dk1rv@dark.de) senden. Die neuen Gebühren entnehmen Sie bitte dem neuen IOTA Directory oder dem Anhang *IOTA19.07.doc*. Für Papieranträge, die nun doppelt so teuer wie Onlineanträge sind, verwenden Sie bitte eine Tabelle gemäß Anhang.

■ Informationen

Zwischenzeitlich anerkannt wurden folgende IOTA-Aktivitäten: OC-180 und OC-277 (V63J, V63RE, V63WN) sowie OC-189 (3D2RI). Für die folgende IOTA-Station fehlen die Unterlagen, d. h. QSLs dieser Aktivität sind derzeit noch nicht für das IOTA-Diplom gültig: SA-098 (OA6/IZ7ATN).



Liberia 2007

Welchen Grund gibt es, dass Leute motiviert in ein Land reisen, in dem es viel zu heiß ist, wo es kaum Komfort gibt, kein Gas, weder Elektrizität noch Wasser und wo man sich schämt, dass man zu Hause über so viel Geld verfügt? Was ist der Grund, dass Leute hoch motiviert freiwillige Arbeit leisten, oft unter schwierigsten Umständen? Humanität!



Das Krankenhausschiff „Africa Mercy“

Eine Organisation, die das möglich macht und selbst auch aus Freiwilligen besteht, ist Mercy Ships. Mercy Ships leistet medizinische Hilfe, liefert Hilfsgüter, betreibt Entwicklungshilfe und fördert damit eine nachhaltige Veränderung in den besuchten Ländern. Mit Krankenhausschiffen sowie freiwilligen Mitarbeitern an Bord leistet sie Einsätze. Neben tausender kostenloser Operationen an Bord realisiert Mercy Ships in Zusammenarbeit mit einheimischen Partnern Entwicklungsprojekte.

Das Krankenhausschiff „Africa Mercy“ liegt nun vor Liberias Küste. Eine holländische Gruppe Funkamateure, vereint im DAGOE (Dutch Amateurs Going On Expedition; www.dagoe.com), will die Arbeit von Mercy Ships unterstützen und gleichzeitig den liberianischen Funkamateuren helfen. Anfang Oktober reisen



Die vier niederländischen OPs Fotos: PA3A

Arie, PA3A, Henk, PA3AWW, Ad, PA8AD, und Arie, PA3AN, nach Westafrika. Ziel ist u. a., Liberia auf allen HF-Bändern in SSB und CW in den Äther zu bringen und die Gemeinschaft der Funkamateure auf die Arbeit von Mercy Ships aufmerksam zu machen, damit ihre Projekte weltweit mehr Unterstützung bekommen. Das Besondere dieser DXpedition ist, dass Sponsoring (z. B. ein Beitrag für QSL-Karten oder Funkmaterialien) liberianischen Funkamateuren übergeben werden bzw. dem Wiederaufbau und Entwicklungsprojekten in Liberia zugute kommen. Die DXpeditions-Mitglieder beginnen etwa um den 6. 10. 07 mit dem Funkbetrieb. Die Abreise nach Hause soll am 24. 10. 07 erfolgen. Weitere Informationen über diese Aktivität auf www.liberia2007.com.

Arie Kleingeld, PA3A

QSL-Telegramm

THE QSL ROUTES MONTHLY SHEET 9 • 07

DL9WVM-DL5KZA-SM5CAK-SM5DQC © QSL-ROUTES BERLIN

DX-Call	Manager	DX-Call	Manager
1A0KM	IK0FTA	A06DD	Ea6DD
2J1IDT	2E1IDT	B4X (2)	Ba4XA
3A1W1RBI	IW1RBI	B7HQ (1)	Ba4EG
3D2MT	VK2CCC	B7M	BG7LHY*
3DA0GI	EI7CC	Ba4TB/4 (2)	Ba4TB
3V1A	YI1AD	B00K	BV2KI
3V8SM	IK0REH	BV9G (2)	BV8BC
3Z0MMS (07)	SP2KPD	C4MG (2)	5B4KH
3Z100S (2)	SP6ZDA	C6AFP	NA4JQ
4K8DWV	RX3RC	C6APR	K3IXD
4L3Y	DK6CW*	C6AQA	K4QO
4L9W	Ea7FTR	C6AXD	K3IXD
4M5Y	Ea7FTR	C91EP	SM0EPU
40/Ea1DR	Ea1DR	CA1UGE	CE11IQ
40/EC2ADN	EC2ADN	CEAT	Ea5KB
40/U50VA	U50VA	CF3VFO	V3VFO
40SJE	ONSJE	CM6CAC	Ea5KB
406AA	9A6AA	CN2DX	Ea7FTR
406DJ	OK6DJ	CN2GE	F50GE
4X/OK1KW	OK1KW	CN2PH	OM2PH
4X7AZ (2)	4Z5LA	C07PH	W3HKN*
5B/AJ20	RW3RN	CQ7P (2)	C51GD
5B4NC/p	5B4KH	CQ9T	CT3KN
5P1Z	OZ1DPR	CS25BWU	CT1BWU
5Q2P	OZ6PU	CS26X	CT1EHX
5R8FL	G3SWH	CS7HQ	CT1REP
5Z4ES	K3PD	CT1F8BUO	F8BUO
6J3PEA	EB7AEY*	CT/GW0VML	GW0VML
6L0N/4	HL4XM	CT3AS	D1R8F
7Q7BP	G3MRC	CU2/OH2BCI	OH2BCI
7S25	SM2OAN	CU2/OH2TA	OH2TA
755A	SM4DSS	CU2/OH2UA	OH2UA
8J1ESP	JA1FXZ	CU2/WA1S	WA1S
8Q7KF	JA9APS	C8/CT1EGW	CT1EGW
8Q7KN	JA9APS	C8/CT1GFK	CT1GFK
8R1K	OH0XX*	C8/CT3FN	H89CRV
8R1RPN	OH0XX*	C8/DJ2VO	DJ2VO
8S0W	SM0NIO	C8/CT1GFK	CT1GFK
9A/Ha2VR	Ha2VR	CX9AAW	CX2ABC
9A/Ha3NU	Ha3NU	D2EEX	CT1EEX
9A/Ha5AZZ	Ha5AZZ	DA0UBOOT	DK90S
9A/Ha5TAA	Ha5TAA	DA0WYWC	DC1RJ
9A/Ha6NL	Ha6NL	DR100SC	DH8IAT
9A/Ha6PS	Ha6PS	DR6OTA (2)	DM5DX
9A/Ha7JIS	Ha7JIS	DUI/VK3FY	VK3FY
9A/Ha7PL	Ha7PL	DU3NXX	W3HKN*
9A/IW0QO	IW0QO	DU7LA	KD0AA
9A/OE3ZK	OE3ZK	Ea2/F6EWB	F6EWB
9A/OE6CAG	OE6CAG	Ea5/DL5EO	DL5EO
9A/OK1FFU	OK1FFU	Ea6/DM1EE	DM1EE
9A/OK2STM	OK2STM	Ea6/Ea8TL	Ea8TL
9A/S51DX	S51DX	Ea6/I1RSA	I1RSA
9A/SQ5FWR (2)	SQ5FWR	Ea6/MDLL	MDLL
9A/W1ADX	W1ADX	Ea6/OK5MM	OK5MM
9A6NL	Ha6NL	Ea7/DH6DAO	DH6DAO
9A7T (2)	9A2UE	Ea8/DF8AA	DF8AA
9A9Z (2)	9A1ADE	Ea8/DL2VFK	DL2VFK
9H3BX	G3TZM	Ea8/DL3DRN	DL3DRN
9K2YM (p)	Ea5KB	Ea8/G7COD	G00YH
9M2/G4VGO	G4VGO	Ea8/OH4NL	OH2BYS
9M4DXX (1)	9M2TO	Ea8/PA1ZX	PA1ZX
9M4SIX	9M2TO	Ea9/SP2JMB	SP2JMB
9X5SP	DL8YA	Ea1AE	Ea1AE
A25HQ (1)	K5LBU	Ea3AGB	Ea3AGB
A43HH	A47RS	Ea5KB (2)	Ea5KB
A52AM	JA0JHA	EG1CMC	Ea1FE
A61CK	PE1BSX	EG1PRS	Ea1GA
A61M	A61AV*	EG2CVC	Ea2URV
A61TT	I28CLM	EI/G4DDL	G4DDL
AM4ACP	EC4ACP	EI/OK1TN	OK1TN
AN7A	Ea7NL	EI8EM	EI8EM
AO1A	Ea1AHO	EI7SRTS	EI6HB
AO1AHO	Ea1AHO	EI9Q (2)	G0DEZ
AOSFL	Ea5FL	EL2AN	PA3AN
AOSSE	Ea5SE	EL2DX	K8SJP

DX-Call	Manager	DX-Call	Manager
EM15B	UT1BC	EM15B	UT1BC
EM5F (2)	UX0FF	EM5F (2)	UX0FF
EM75IG	UR7IA	EM75IG	UR7IA
EM75IS1	UT5SI	EM75IS1	UT5SI
ES0/IK3GES	IK3GES	ES0/IK3GES	IK3GES
ES0FTZ	DL1FTZ	ES0FTZ	DL1FTZ
F/DF6QZ	DF6QZ	F/DF6QZ	DF6QZ
F/HB9CSA	F/HB9CSA	F/HB9CSA	F/HB9CSA
F/ON4IG	ON4IG	F/ON4IG	ON4IG
F/OT3T	OT3T	F/OT3T	OT3T
F/PA2M	PA2M	F/PA2M	PA2M
FG/F1JXQ	F1JXQ	FG/F1JXQ	F1JXQ
F05RH	F2HE	F05RH	F2HE
FS/CT1BWW	CT1BWW	FS/CT1BWW	CT1BWW
FS/Ea3GHZ	Ea3GHZ	FS/Ea3GHZ	Ea3GHZ
FS/Ea5YH	Ea5YH	FS/Ea5YH	Ea5YH
FV5VDM	F6KDM	FV5VDM	F6KDM
FW0M0	OM2SA	FW0M0	OM2SA
FW0YL	OM2SA	FW0YL	OM2SA
G7N (2)	G6FOF	G7N (2)	G6FOF
GB2NWA	G6TOC	GB2NWA	G6TOC
GB5BBS	MM5GAC	GB5BBS	MM5GAC
GB5SI	MM0BQI	GB5SI	MM0BQI
GB7HQ (1)	G3TXF	GB7HQ (1)	G3TXF
GC3SBL/p	G8VPR	GC3SBL/p	G8VPR
G13Y (2)	MM0DHO	G13Y (2)	MM0DHO
G16Y (2)	G3SWH	G16Y (2)	G3SWH
GM0B (2)	MM0BHX	GM0B (2)	MM0BHX
GM2T (2)	GM4UYZ	GM2T (2)	GM4UYZ
GM2Z (2)	MM0DFV	GM2Z (2)	MM0DFV
GM4A (2)	MM0DFV	GM4A (2)	MM0DFV
GW0VNK (2)	DJ8NK	GW0VNK (2)	DJ8NK
GW8K (2)	GW0ANA	GW8K (2)	GW0ANA
GZ0F (2)	MM0CKM	GZ0F (2)	MM0CKM
H80/DJ2IA	DJ2IA	H80/DJ2IA	DJ2IA
H80/DL1SBF	DL1SBF	H80/DL1SBF	DL1SBF
H80/F5JY	F6AJA	H80/F5JY	F6AJA
H80/F6BFH	OH2TA	H80/F6BFH	OH2TA
H80/HB9CVQ	H89CVQ	H80/HB9CVQ	H89CVQ
H80/N6GX	F6AJA	H80/N6GX	F6AJA
H80/PA5MW	PA5MW	H80/PA5MW	PA5MW
H8100AM	H89DNA	H8100AM	H89DNA
H8100S	H89AOF	H8100S	H89AOF
H89HQ (1)	H89SVT	H89HQ (1)	H89SVT
HC1HC	NE8Z	HC1HC	NE8Z
HC8/LX1NO	LX1NO	HC8/LX1NO	LX1NO
HC8/LX2LX	HC8/LX2LX	HC8/LX2LX	HC8/LX2LX
HF15SZL	SP5PSL	HF15SZL	SP5PSL
HF580LP	SP5XSL	HF580LP	SP5XSL
HF63AK	SP8MMW	HF63AK	SP8MMW
HI3/KB2MS	KB2MS	HI3/KB2MS	KB2MS
HI3C (2)	ON4IQ	HI3C (2)	ON4IQ
HI3NR	KB2MS	HI3NR	KB2MS
HK1JKL	Ea5KB	HK1JKL	Ea5KB
HK4QMH	Ea5KB	HK4QMH	Ea5KB
HP2/CX3AN	CX2AM	HP2/CX3AN	CX2AM
HQ3C	HR2RCH	HQ3C	HR2RCH
HR2/LU1DY	OK7QLAS*	HR2/LU1DY	OK7QLAS*
HZ1MD/m	PA2V	HZ1MD/m	PA2V
Ia3GM	I5L3NQ	Ia3GM	I5L3NQ
Ia5/HB90AE	H890AE	Ia5/HB90AE	H890AE
Ia5/KJ2QIN	IK2QIN	Ia5/KJ2QIN	IK2QIN
Ia5/KS3RUN	IKS3RUN	Ia5/KS3RUN	IKS3RUN
Ia5/LW5EFX	I5LW5EFX	Ia5/LW5EFX	I5LW5EFX
Ia5/ZS5SH	IZ5SH	Ia5/ZS5SH	IZ5SH
Ia5/ZS1LF	IZ5LIF	Ia5/ZS1LF	IZ5LIF
Ia5/ZS1JM	IZ5JM	Ia5/ZS1JM	IZ5JM
Ia5/ZS1OB	IZ5OB	Ia5/ZS1OB	IZ5OB
Ia5/YO3HV	YO3HV	Ia5/YO3HV	YO3HV
Ib0/IZ0CKM	IZ0CKM	Ib0/IZ0CKM	IZ0CKM
Ib0/OM0C	OM2FY	Ib0/OM0C	OM2FY
Ib0/OM2FY	OM2FY	Ib0/OM2FY	OM2FY
Ib0/OM2TW	OM2FY	Ib0/OM2TW	OM2FY
IC8DI (2)	IK8WEJ	IC8DI (2)	IK8WEJ
IC8R (2)	IC8OZM	IC8R (2)	IC8OZM
ID9/IK2SND	IK2SND	ID9/IK2SND	IK2SND
ID9/IT9YVO	IT9YVO	ID9/IT9YVO	IT9YVO
ID9/IZ0EHO	IZ0EHO	ID9/IZ0EHO	IZ0EHO
ID9/IK4RUX	IK4RUX	ID9/IK4RUX	IK4RUX
IF9/IT9YMM	IT9YMM	IF9/IT9YMM	IT9YMM
I1TS	IZ1GK	I1TS	IZ1GK
IM0/IK2XYG	IK2XYG	IM0/IK2XYG	IK2XYG
IM0/IS0YPW	IS0YPW	IM0/IS0YPW	IS0YPW
IM0/OM5AA	OM2FY	IM0/OM5AA	OM2FY
IM0/OM5AW	OM2FY	IM0/OM5AW	OM2FY
IM0GG	IS0JMA	IM0GG	IS0JMA
IQ1IM	IZ1JLN	IQ1IM	IZ1JLN
IQ85T/p	IL8WL	IQ85T/p	IL8WL
IR40S	IZ4HWA	IR40S	IZ4HWA
IR8DX	IK8VRH	IR8DX	IK8VRH
IS0/IZ8GCB	IZ8GCB	IS0/IZ8GCB	IZ8GCB
IS0/OM3LA	OM1APD	IS0/OM3LA	OM1APD
IU3VMD	IK3AWP	IU3VMD	IK3AWP
IX1/JW1CAB	IW1CAB	IX1/JW1CAB	IW1CAB
IY0SMA	IZ0FVD	IY0SMA	IZ0FVD
IY6GM	I6GFY*	IY6GM	I6GFY*
J42POL	SV2JAO	J42POL	SV2JAO
J48M (2)	HA0IM	J48M (2)	HA0IM
J48IO	DK7AO	J48IO	DK7AO
J48M	DK7AO	J48M	DK7AO
J48NAR (2)	HA0NAR	J48NAR (2)	HA0NAR
J48YL	DK7AO	J48YL	DK7AO
J79DX	VE3ZF*	J79DX	VE3ZF*
J79PAK	HB9CUA	J79PAK	HB9CUA
JR8/W6JKV	W6JKV	JR8/W6JKV	W6JKV
JD1/JA6GXX	JA6GXX	JD1/JA6GXX	JA6GXX
JW/G3ZAY	G3ZAY	JW/G3ZAY	G3ZAY
JW/G7VJR	G7VJR	JW/G7VJR	G7VJR
JW/RA3SS	RA3SS	JW/RA3SS	RA3SS
JX3EX	LA3EX	JX3EX	LA3EX

DX-Call	Manager	DX-Call	Manager
K4L (8/07)	W4MOT	K4L (8/07)	W4MOT
KH0/AC5TB	JH0MRP	KH0/AC5TB	JH0MRP
KH0/NA80	JK1FNL	KH0/NA80	JK1FNL
KL0PR	JR8DEN	KL0PR	JR8DEN
KL7/NF7E	NF7E	KL7/NF7E	NF7E
KL7/W7ASF	W7ASF	KL7/W7ASF	W7ASF
KP2/AA1BU	AA1BU	KP2/AA1BU	AA1BU
LA/IK3GES	IK3GES	LA/IK3GES	IK3GES
LA/II1AI	II1AI	LA/II1AI	II1AI
LA/OE9ICI	OE9ICI	LA/OE9ICI	OE9ICI
LA/SP7VC	SP7VC	LA/SP7VC	SP7VC
LR4A (1)	LU4AA	LR4A (1)	LU4AA
LX/OK2SG	OK2SG	LX/OK2SG	OK2SG
LX/OK4MM	OK4MM	LX/OK4MM	OK4MM
LX/OP5R	ON6WJ	LX/OP5R	ON6WJ
LX/PA1TK	PA1TK	LX/PA1TK	PA1TK
LX0HQ (1)	LX1KQ*	LX0HQ (1)	LX1KQ*
LY0HQ (1)	LY2MW	LY0HQ (1)	LY2MW
LY2007LRMD	LY2FN	LY2007LRMD	LY2FN
LZ/G4EDG	LZ1JZ	LZ/G4EDG	LZ1JZ
LZ85L	LZ2AP	LZ85L	LZ2AP
M4U (07)	G0DVJ	M4U (07)	G0DVJ
M8C (2)	G4DFI	M8C (2)	G4DFI
M16X (2)	G4FUE	M16X (2)	G4FUE
M10ASP	F5SHQ	M10ASP	F5SHQ
M10AWR	G3DVC	M10AWR	G3DVC
M10PCB	M0PCB	M10PCB	M0PCB
MM/PA0INA	PA0INA	MM/PA0INA	PA0INA
MM0OVL/p (2)	MM0OVL	MM0OVL/p (2)	MM0OVL
MM0Q	MM0BQI	MM0Q	MM0BQI
MM0XAU	DJ6AU	MM0XAU	DJ6AU
MM3M (2)	G3VCQ	MM3M (2)	G3VCQ
MS0EPC (2)	MM0DFV	MS0EPC (2)	MM0DFV
MU/OK2SG	OK2SG	MU/OK2SG	OK2SG
MU/OK4MM	OK4MM	MU/OK4MM	OK4MM
MU/PA2GON	PA2GON	MU/PA2GON	PA2GON
N4A (2)	N4YDU	N4A (2)	N4YDU
N5C (7/07)	WASWHN	N5C (7/07)	WASWHN
NL7/NN7A	NN7A	NL7/NN7A	NN7A
OH0/OH5CW	OH5CW	OH0/OH5CW	OH5CW
OH0EP	SM0EPU	OH0EP	SM0EPU
OH0Z (2)	W0MM	OH0Z (2)	W0MM
OH2DZ (2)	RV1AQ	OH2DZ (2)	RV1AQ
OH2U5 (2)	OH2IU	OH2U5 (2)	OH2IU
OH6/IK3GES	IK3GES	OH6/IK3GES	IK3GES
OH8/IK3GES	IK3GES	OH8/IK3GES	IK3GES
OH9/PA3BIY	PA3BIY	OH9/PA3BIY	PA3BIY
OJ0/OH3RM	OH3RM	OJ0/OH3RM	OH3RM
OJ0/SMB0S	SMB0S	OJ0/SMB0S	SMB0S
OJ0/SM0EPO	SM0EPO	OJ0/SM0EPO	SM0EPO
OJ0/SM0LQB	SM0LQB	OJ0/SM0LQB	SM0LQB
OJ0/SM1TDE	SM1TDE	OJ0/SM1TDE	SM1TDE
OJ0VR	OH1VR	OJ0VR	OH1VR
OK6SIX	OK1AQO	OK6SIX	OK1AQO
OL0R	OK1VWR	OL0R	OK1VWR
OL160FK	OK1VRF	OL160FK	OK1VRF
OL3A (1)	OK1MR	OL3A (1)	OK1MR
OM7HQ	OM3JW	OM7HQ	OM3JW
ON/F5AKL	F5AKL	ON/F5AKL	F5AKL
ON6NOK	ON7YX	ON6NOK	ON7YX
OK4EKO	ON7EKO	OK4EKO	ON7EKO
OP0HQ (1)	ON7LX	OP0HQ (1)	ON7LX
OQ5M	ON5ZO	OQ5M	ON5ZO
OR4A	ON4BW	OR4A	ON4BW
OR6C	ON6CR	OR6C	ON6CR
OU7B	OZ1FJK	OU7B	OZ1FJK
OX/OH1RX	OH1RX	OX/OH1RX	OH1RX
OX/SM6DQR	SM6DQR	OX/SM6DQR	SM6DQR
OX2A	OZ1ACB	OX2A	OZ1ACB
OY3XR	OZ3PZ	OY3XR	OZ3PZ
OY/G3SXW	G3SXW	OY/G3SXW	G3SXW
OY/G3TXF	G3TXF	OY/G3TXF	G3TXF
OY3QN	OZ1ACB	OY3QN	OZ1ACB
OZ/DL2SWW	DL2SWW	OZ/DL2SWW	DL2SWW
OZ/DL3FCG	DL3FCG	OZ/DL3FCG	DL3FCG
OZ/DL3NDD	DL3NDD	OZ/DL3NDD	DL3NDD
OZ/DL8SOW	DL8SOW	OZ/DL8SOW	DL8SOW
OZ1HQ (1)	OZ1ACB	OZ1HQ (1)	OZ1ACB
PA/DF2U	DF2U	PA/DF2U	DF2U
PA/OO6C	ON6CC	PA/OO6C	ON6CC
PA/OQ1CB (2)	ON4ON	PA/OQ1CB (2)	ON4ON
PA/OR2T	ON4ATW	PA/OR2T	ON4ATW
PA/PB2M	ON8UK	PA/PB2M	ON8UK
PA100WSJ	P19SR	PA100WSJ	P19SR
PC6IOTA (2)	P67V	PC6IOTA (2)	P67V
P14HQ/p (2)	PA3CAL	P14HQ/p (2)	PA3CAL
P12/DH7SA	DH7SA	P12/DH7SA	DH7SA
P12/DJ8NK	DJ8NK	P12/DJ8NK	DJ8NK
P12/DL6LAU	DL6LAU	P12/DL6LAU	DL6LAU
P12/DL8BOQ	DL8BOQ	P12/DL8BOQ	DL8BOQ
P12/DL8OQ	DL8OQ	P12/DL8OQ	DL8OQ
P12HQ (1)	N9AG	P12HQ (1)	N9AG
P17/CT1BWW	CT1BWW	P17/CT1BWW	CT1BWW
P17/Ea3GHZ	Ea3GHZ	P17/Ea3GHZ	Ea3GHZ
P17/Ea5YH	Ea5YH	P17/Ea5YH	Ea5YH
PS2T (1)	W3HC*	PS2T (1)	W3HC*
R100AK	RW4HB	R100AK	RW4HB
R100IF	RW4HB	R100IF	RW4HB
R1EFT	UA4RC*	R1EFT	UA4RC*
R2MWO	DL1FCM</		

Top-DXer auf der Ham Radio 2007



Zwei absolute CW-Spitzenleute aus Großbritannien: John, G4IRN, und Roger, G3SXW (v. l.)



Glyn, GW0ANA (ZD7K, ZD8K, K8O, K8T), war vom Volumen des Bierglases total begeistert.



Auch diese beiden DX-Aktivisten genossen die Ham Radio: Andrea, IK1PMR, und Claudia, K2LEO.



Ron, PA3EWP, ein erfahrener DXpeditionär (u. a. TI9M, Cocos Island und T33C, Banaba)



Bob, N6OX, führt Anfang März 2008 ein Team nach Clipperton. Infos www.clipperton2008.org/.



Arno, OE9AMJ, Teilnehmer bei VK0IR sowie der erfolgreichen VU7RG-Aktivität von Lakshadweep.



Mike, K9AJ, Operator und Team-Arzt der BS7H-DXpedition 2007
Fotos: DL9RCF



Mister „Heard Island“ Bob, KK6EK, frisch vermählt, plant nach K7C bereits neue Funkabenteuer.



Spitzen-Contester: Harry, RA3AUU, Mitstreiter bei DXpeditionen wie VK0IR, A52A und K1B

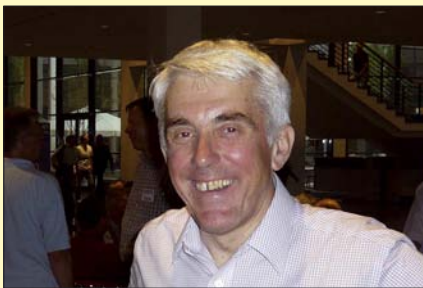

Nigel, G3TXF, freute sich über die ihm verliehene Ehrung als zuverlässiger QSL-Manager.

Rufzeichen Adresse

404A	Dragan Djordjevic, Bjelisi bb (kod Maras), MNE-85000 Bar
407A	Djurica Maletin, Suncana Obala bb, Zelenika, 85346 Herceg Novi
6M0V/5 8P6EX	Busan DX Club, Box 972, Busan 600-608 Beresford Blackman, Allen View, Welchman Hall, St. Thomas
8P6FH 8P6JD	Rodney O'Neale, Upper Carlton #2, St.James BB 24058 Rod Headley, Rock Dundo, St. James BB 24068
9A4ZD	Dejan Vuletic, Jelenovac 26, Zagreb HR-10000
9M2TO	Tex Izumo, P.O. Box 125, GPO 10710, Penang
A61S	Saleh Abdalla Al-Hammadi, Box 21379, Sharjah
A61ZZ	Humaid Ahmad, Box 33999, Sharjah
BA4XA	Kevin Yang, Box 59, Lian Yun Gang, JS 222002
BX1AAC	Ding, Box 8-34, Keelung 205-99, Taiwan
BX5AA	Jimmy Lou, Box 1031, Changhua 500
CQ0GIL	Hospital Ship Gil Eannes, Box 207, P-4900-458 Viana do Castelo
DL8YA	Peter A. Stabusch, Jakobstr. 25, 50354 Hürth
E51USA	Victor Rivera, Box 618, Rarotonga
FJ5DX	Phil Delcroix, Box 213, F-97096 St. Barthelemy Cedex
G7KMZ	Richard Paul, 1 Celestine Rd., Yate, S. Glous., Bristol BS37 5DZ
HL4XM	Jaе-Ha Kim, Box 211, Kwangju 501-600
HS0ZCW	Charles Harpole, 86/1 Moo 4, Tambon Bankok, Amper Meung, Samut Sakhon 74000
I2DMI	F. Di Michele, Via Vergani 20, I-22063 Cantu - CO
IKOFTA	Roca Sergio, CP 7132 - Nomentano, I-00162 Roma - RM
J73CAJ	Conrad, Box 155, Bath-Este, Rouseau
JA3ART	Kazuo Ebihara, Box 62, Sakyo Kyoto, 606-8691
JA3UWB	Tetsuya Iwamoto, 240-6, Miyake-cjo, Iwakura, Sakyo-ku, Kyoto, 606-0022
JA6GXK	Masafumi Ishihara, 2-305, Loran, 2-5-35 Miyazaki, Chuo-ku, Chiba, 260-0806
JA9APS	Narumi Kawai, 1-10-14, Suwanokawara, Toyama, 930-0088
JD1BMM	Masafumi Ishihara, 2-305, Loran, 2-5-35 Miyazaki, Chuo-ku, Chiba, 260-0806
JE1EKS	Motoaki Kawanao, 2-89-707, Asahi-cho, Tsurumi-ku, Yokohama City, Kanagawa, 230-0033,
JH0MRP	Katsuhiko Morosawa, 5-2-4-808, Ichiban-cho, Tachikawa City, Tokyo, 190-0033
JH3TXR	Shozo Yamamoto, 147, Bukkoji Sagaru, Tominokouji, Shimogyo, Kyoto, 600-8061
JI3DLI	Kenji Fujiwara, 17-2, Higashiichikawa, Arashiyama, Nishikyo, Kyoto-city, 616-0002
JI5RPT	Makoto Koyanagi, 5-42-203, Kadan, Aoba, Sendai, Miyagi, 980-0815
JJ2NYT	Tsuyoshi Nakanishi, 1013, Oyama-cho, Yokkaichi City, Mie, 512-1102
JJ8DEN	Yoshitake Izumi, Minami-24-7, Nishi-1, Obihiro-City, Hokkaido, 080-0011
JK1FNL	Naoyuki Kobayashi, Southhill 2-703, 11 Noukandai Higashi, Kanazawa-ku, Yokohama-City, Kanagawa, 236-0058
JM1LJS	Hideyuki Kai, 4-22-15, Takata-Higashi, Kohoku-ku, Yokohama-City, 223-0065
KB7UB	Robert D. Piedfort, 1414 Tyler St., Mena, AR 71953
KH2INC	Scan Int. Guam Chap, Box 11981, Yigo, GU 96929
LX1NO	Norbert Oberweis, 16, rue des Anemones, LU-8023 Strassen
NF7E	Robert C. Wertz, 6315 E. Townsend-Winona Rd., Flagstaff, AZ 86004
NN7A	Arthur M. Phillips III, P.O. Box 73, Eckert, CO 81418
NS1L	James N. Pfister, Box 756, Summerfield, FL 34492
OH0XX	Olli Rissanen, Apartado 0860-00432, Villa Lucre, Panama City, Panama
OK6DJ	David Beran, Dolni Kamenice 55, CZ-34562 Holysov
OM2SA	Juraj Sipos, Box 550, 93013 Trhova-Hradska
ON7PP	Patrick Piesen, Hermans Lybaertstraat 35 bus 1, B-8301 Knokke-Heist
OX2NUK	Box 875, DK-3900 Nuuk
OY9R	Otto Rubeksen, Vidargota 52, FO-160 Agir
OZ1ACB	Allis Andersen, Kagsaaevj 34, DK-2730 Herlev,
PI4LS	Hans Van Hese, Kaya Berlio 20, Bonaire
UA4WHX	Vladimir M. Bykov, P.O. Box 2040, Izhevsk, 426000
V85TT	H. Tamai Lamphohn, 48, SPG 83, KG Lambak „A“, Jalan Terunging Baru, BB 3577
V8YHS	HJ. Yacob Dato Paduka HJ. Sunny, NO 208. KM 3. KG Tumasik, Jalan Tutong
VE3ZF	Igor Slavka, 105 La Rose Avenue, PH #1410, Etobicoke, Ontario M9P 1A9
VK1PWE	A. S. Whitton, 34 Haystack Crescent, Palmerston, ACT 2913
VP2VQ	George Collingston, Josiah's Bay, Box 822, Road Town, Tortola
VY2SS	Robert Robertson, 57 Tranquility Ln., Bloomfield, Oleyra, PEI, C0B 1E0
W1JJ	John J. Mc Manus, 50 Austin Rd., Warwick, RI 02818
W5PF	J. Paul Frantz III, 20016 Hilltop Ranch Dr., Montgomery, TX 77316
WH0V	Toribo C. Mercado, Box 1941, Saipan, MP 96950-1941
WH2DX	Palm Tree DX Club, Box 22061 GMF, Barrigada, GU 96921
WH2X	Joel S. Guisihan, Box 4331, Agana, GU 96932
YE39AR	Box 8000, Jakarta 11000
ZD7BG	Gilbert Legg, Box 157, Jamestown, St. Helena
ZL1UFB	Al McDonald, P.O. Box 166, Waihi 3641

SOTA-QTC

Bearbeiter:

Dipl.-Ing. Harald Schönwitz, DL2HSC
Försterweg 8, 09437 Börnichen
E-Mail: dl2hsc@darf.de



■ Ergebnisse Juni-Aktivitätstage

Uli, DL2LTO, hat die Auswertung nun abgeschlossen: Erstmals fanden die SOTA-DM-Aktivitätstage samstags und sonntags statt (9./10.6.07) – eine richtige Entscheidung, wie die Aktivitätszahlen belegen. Es wurden insgesamt 28 Abrechnungen eingesandt, davon waren 17 Aktivierer und 11 Jäger. Das ist eine deutliche Steigerung gegenüber dem Vorjahr. Interessant sind wieder die verschiedenen Strategien zum Punktesammeln. Viele Teilnehmer wandern vom Gipfel zum Gipfel und verteilen SOTA-Punkte. Andere verweilen auf einem Berg, übernachten dort und fahren somit viele QSOs. Jeder Teilnehmer, der abgerechnet hat, bekommt ein Foto mit den Daten seiner Platzierung. Bitte habt etwas Geduld, die Abzüge sind gerade im Entstehen.

Die Ergebnisse für die Aktivierer: 1. DF2GN 208, 2. DJ3AX 134, 3. DL2LTO 107, 4. DM2KL 96, 5. DF9AL 94, 6. DK6PK 91, 7. DC1SK 89, 8. DH1JH 88, 9. DL3VTL 64, 10. DH2SN 54, 11. DL4FDM 46, 12. DM2AXL 27, 13. DL2LUX 18, 14. DO2GMS 16, 15. DL8RBS 15, 16. DG1HVL 12; DO1JHD 12. Dabei aktivierten DJ3AX und DM2KL jeweils sieben Gipfel; DF9AL sechs, DF2GN vier, DL3VTL und DH2SN drei, DC1SK, DH1JH und DL4FDM jeweils zwei und alle anderen einen Gipfel.

Die Jäger-Resultate (Punkte/gearbeitete Gipfel): 1. DC1SK 228/28, 2. DK6PK 204/25, 3. DH1JH 166/21, 4. DL2LTO 158/18, 5. DL2LUX 57/7, 6. DL4ALI 52/6, 7. DL8RBS 23/3, 8. HB9RE 21/4, 9. DM2AXL 11/1, 10. DG1HVL 8/2 und DOJHD.

■ Neue SOTA Awards Manager-Adresse

Bitte beachten Sie, dass der Awards Manager für die Beantragung von Diplomen für Aktivierer, Jäger und SWLs sowie die Trophy-Beantragung unter der folgenden neuen Adresse zu erreichen ist: Roger Dallimore, 8 Parc Gwellyn, Kinnel Bay, Wales, LL18 5HN. Die Überweisung der Gebühren ist online per PayPal möglich. Weitere Informationen unter www.sota.org.uk/awards.htm.

■ Ergebnisse beim Jugendpokal

Zu Beginn der Sommerferien haben vier der gemeldeten fünf Teilnehmermannschaften Aktivierungen abgerechnet. DN1GB aktivierte fünf Gipfel, DL0GYM drei und DL0WR sowie DL0ERW jeweils einen Gipfel. Der aktuelle Wertungsstand lautet: DL0ERW 826, DN1GB 820, DL0WR 702 und DL0GYM 453.

Von verschiedenen Jägern wurde gewünscht, dass die Jugendpokal-QSOs in der Datenbank abgerechnet werden. Nach den SOTA-Regeln ist das jedoch nur möglich, wenn die Opera-

toren bereits ein eigenes Rufzeichen besitzen. Dann kann der Aktivierer mit seinem Rufzeichen und der Option „callsign used“ die QSOs eintragen. Ausbildungsrufozeichen dürfen grundsätzlich nicht in die Datenbank eingetragen werden!

■ Thüringer Aktivitätswoche im Erzgebirge

Ende Juni/Anfang Juli besuchten uns Angela, DL1RMI, und Lutz, DJ3AX, zu einem Bergwanderwochenende im Erzgebirge. Nach der Anreise am 29.6.07, wobei Lutz und Angela vorab den Zeisighübel (DM/SX-138) aktivierten, stand zuerst der Besuch der Eröffnungsveranstaltung des Börnicher Sommerfestes auf dem Programm. So vorbereitet, konnte am darauf folgenden Sonnabend die Fünf-Berge-Runde im Mittleren Erzgebirgskreis in Angriff genommen werden.

Die Tour führte vom Adlerstein (DM/SX-146) über den Lauterbacher Knochen (DM/SX-095) zur Brödnerhöhe (DM/SX-163). Von da aus wurden der Brandhübel (DM/SX-149) und der Ulmknochen (DM/SX-148) angesteuert. Lutz arbeitete ausschließlich auf Kurzwellen in CW, was ihm auf jedem Berg Pile-Ups bescherte. Unsere XYLs Angela und Kerstin, DN1HSC, vergaben auf UKW Punkte für den Sächsischen Bergwettbewerb.

Am Sonntag standen nach der Sechs-Stunden-Wandertour vom Vortag die Aktivierung des Scheffelsberges (DM/SX-151), des Hohen Steins (DM/SX-140) sowie der Besuch der Augustsburg auf dem Schellenberg (DM/SX-092) auf dem Programm; dort arbeiteten wir nur auf 2 m und 70 cm in FM.

Der leicht verregnete Montag wurde genutzt, um in der Sächsischen Schweiz Kaiserkrone (DM/SX-075) und Zirkelstein (DM/SX-067) zu erklimmen, bevor am Dienstag im böhmischen Teil des Erzgebirges mit der Erstaktivierung von Lysá hora (OK/US-008) und



Lutz, DJ3AX, auf der Kaiserkrone (DM/SX-075)
 Foto: DN1HSC

der Aktivierung von Jelení hora (OK/US-001) die Erzgebirgstour fortgesetzt wurde. Auf jedem Berg nutzte Lutz seinen SGC-SG2020, einen Vertikalstrahler oder einen Dipol, der in verschiedensten Varianten aufgebaut wurde und jedes Mal gute Signale fabrizierte, sowie einen 7-Ah-Akkumulator.

Danke für die Informationen an Kim, DG9VH, und Uli, DL2LTO.

CW-QTC

■ GACW-Aktivität aus Morse

Am Wochenende vom 12. bis 14. 10. 07 arbeitet die GACW (Grupo Argentino CW) im Field-day-Stil von der argentinischen Stadt Morse. Der Ort liegt 250 km westlich von Buenos Aires und führt Mr. Samuel Finley Morse zu Ehren seit 1909 seinen Namen. Zu dieser Zeit war die Morsetelegrafie einzige Kommunikationsmöglichkeit für Eisenbahnanlagen. Die Eisenbahnstation mit dem Namen Morse war damals in dieser Gegend das einzige Gebäude. Daraus entstand im Laufe der Jahre entlang der Schienenstrecke die heutige kleine Stadt.

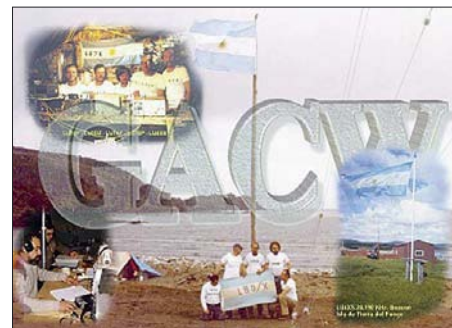

Es ist bekannt, dass es auch in den USA einige Ortschaften mit dem Namen Morse gibt und möglicherweise existieren auch Klubs, die von dort funken, um an S.F. Morse zu erinnern. Falls Ihnen etwas über etwaige Aktivitäten bekannt ist, wäre ich für einen Hinweis dankbar.

Dr. Petrusch, DL7NDF (GACW #772)
 dl7ndf@gmx.de

■ AGCW-Contest-Ausschreibung

Handtastenparty 40 m (HTP-40)

Termin: 1. Samstag im September, 1300 bis 1600 UTC. Frequenzen: 3510 bis 3560 bzw. 7010 bis 7040 kHz. **Klassen:** A = 5 W Output (oder 10 W Input); B = 50 W Output (bzw. max. 100 W Input); C = 150 W Output (oder 300 W Input); D = SWL. **Rapporte:** RST + QSO-Nummer/Klasse/Name/Alter (YL=XX). **Beispiele:** 569001/A/Tom/39; 589004/C/Rosel/XX.

Wertung: QSO-Klasse A mit Klasse A = 9 Punkte; QSO-Klasse A mit Klasse B = 7 Punkte; QSO-Klasse A mit Klasse C = 5 Punkte; QSO-Klasse B mit Klasse B = 4 Punkte; QSO-Klasse B mit Klasse C = 3 Punkte; QSO-Klasse C mit Klasse C = 2 Punkte. **Log:** Zeit, Band, Rufzeichen, Rapporte, Teilnehmerklasse, Stationsbeschreibung, Punktabrechnung; ehrenwörtliche Erklärung, nur eine Handtaste (Hubtaste) benutzt zu haben. SWL-Logs müssen je QSO beide Rufzeichen und mindestens einen kompletten Rapport enthalten.

Ergebnisse: Gegen Einsendung eines adressierten Freiumschlags (SASE). Logs bis zum 30. 9. 07 an Friedrich W. Fabri, DF1OY, Moselstr. 17 b, 63322 Rödermark-Urberach, E-Mail htp@agcw.de. Die HTP-40 ist der zweite Contest, der für alle OPs ein Muss ist, die sich um die „Goldene Taste 2007“ bewerben. Näheres dazu unter www.agcw.org.

Ein Probeheft unserer Klubzeitschrift erhalten Sie von Lutz Schröer, DL3BZZ, E-Mail dl3bzz@agcw.de. **Dr. Detlef Petrusch, DL7NDF**

QRP-QTC

Bearbeiter:

Peter Zenker, DL2FI
Molchstr. 15, 12524 Berlin
E-Mail: dl2fi@dl-qrp-ag.de
Packet-Radio: DL2FI@DB0GR

■ Funkamateure treffen sich

Vom 23. bis 29.8.07 finden zum 39. Mal die Deutsch-Niederländischen-Amateurfunkertage statt. Wie immer steht bei der DNAT die Begegnung der Funkamateure im Vordergrund, und wie bereits in den vergangenen Jahren werde ich für die immer größer werdende Gemeinde der Funkamateure, die ihre Geräte selbst bauen, am Samstag, dem 25.8.07 ab 12 Uhr im Vortragsraum neben der Schul-Cafeteria den neuesten Klatsch aus Selbstbau-Technik, QRP und Amateurfunk zum Besten geben. Es gibt so einiges zu berichten, sodass es sich auf jeden Fall lohnt, dort reinzuschauen. Und da nach mir noch zwei andere Vortragende vorgesehen sind, braucht niemand zu befürchten, dass ich ihn zu lange festhalte.

Diejenigen, die wie immer auf Details aus sind und Zusatzfragen haben, können das in jedem Fall nach dem Vortrag in der Cafeteria oder vor der Tür mit mir abhandeln. Nikolai, DL7NIK, steht wie immer den ganzen Tag am Stand in der Turnhalle (Flohmarkt), und beide sind wir Freitag und Samstagabend im Schlosspark bei unseren Freunden vom OV Ammerland zu finden – dort, wo die Zelte und Antennenmasten stehen. Weitere Vorträge in Bentheim: Franz, DL9GFB: Bericht und Bilder der DXpedition VU7RG und Helmut, DL4KJ: Neue Abstimme- und Anpassmittel für elektromagnetische Loops.

■ Schwarzwaldtreffen der DL-QRP-AG und SOTA-Freunde

DL-QRP-AG und SOTA laden gemeinsam am 22.9.07 zum 1. Treffen im Schwarzwald in der Nähe von Donaueschingen ein. Dieses Treffen verspricht recht umfangreich zu werden, noch nie gab es so viele Anmeldungen im Voraus. SOTA-Freunde um Ralf, DH3IAJ, und Klaus, DF2GN, werden mit Filmmaterial von ihren Bergwanderungen berichten und ihr Equipment vorstellen, QRP'er zeigen jede Menge selbstgebaute Funkgeräte.

Zur praktischen Erprobung und für den direkten Vergleich werden ein Hex-Beam für die oberen Bänder, einige Dipole sowie etliche kuriose Antennenkonstruktionen vorhanden sein. Gerhard, DJ5AP, aus Villingen, wird uns etwas (und auch mehr) über eine Vierfach-Quad für 144 MHz mit und ohne Reflektor berichten und diese dann anschaulich an mitgebrachten portablen und stationären Modellen erläutern. Daneben haben sich schon einige Diskussionskreise zu interessanten Themen gefunden, die zwischen Freitagabend und Sonntagmittag wohl ziemlich oft zusammensitzen dürften, um neue Ideen für das QRP- und SOTA-Geschehen auszuhecken. Für mitreisende Familienmitglieder bietet sich ein Ausflug in die Wutachschlucht oder eine Fahrt mit der Sauschwänzle-Bahn an.

Mehr zum Schwarzwaldtreffen finden Sie im Internet unter www.dl-qrp-ag.de/Schwarzwaldtreffen.html. Mit einigen der Organisatoren kann man

fast jeden Tag in der Shoutbox unter www.QRPforum.de chatten. Alternativ geht es telefonisch: (01 72) 8 06 36 25.

■ Technik-Neuerungen

Von sich reden macht momentan der neue Transceiver-Bausatz der beiden finnischen Konstrukteure Juha, OH2NLT, und Matti, OH7SV. Im Rahmen ihrer JUMA-Serie haben sie im August einen hochmodernen Bausatz vorgestellt, der als Zweiband- und Allband-Transceiver-Bausatz für CW und SSB verfügbar sein wird. Den Vertrieb hat der finnische Amateurfunkverband übernommen, die Zweibandversion soll ab August und die Allbandversion gegen Ende des Jahres verfügbar sein.

drastisch verbessert, dass kein einziger Draht zu ziehen ist, da sich alle Teile auf einer Platine befinden. Nach einigen Versuchsreihen, bei denen wir mit dem FA-NWT1 [1] verschiedene Quarzfiltervarianten gemessen haben, steht fest, dass wir die Möglichkeit schaffen, ein zusätzliches Quarzfilter für CW einzubauen. Im Moment sind wir dabei, die HF-Platine fertig zu konzipieren. Es geht insgesamt recht eng zu, es sollen jedoch wie gehabt nur vereinzelt und nur dort, wo es unverzichtbar ist, SMD-Bauteile zum Einsatz kommen. Wie von Anfang an geplant, wird als Erstes eine 80-m-Variante fertig sein, damit wir endlich über einen guten, preiswerten Bausatz in moderner Technik für unsere Einsteigerlizenzen verfügen. Danach geht es Schlag auf Schlag mit

Steuerplatine des in Entwicklung befindlichen Mono-bandtransceivers der DL-QRP-AG
 Foto: DL2FI

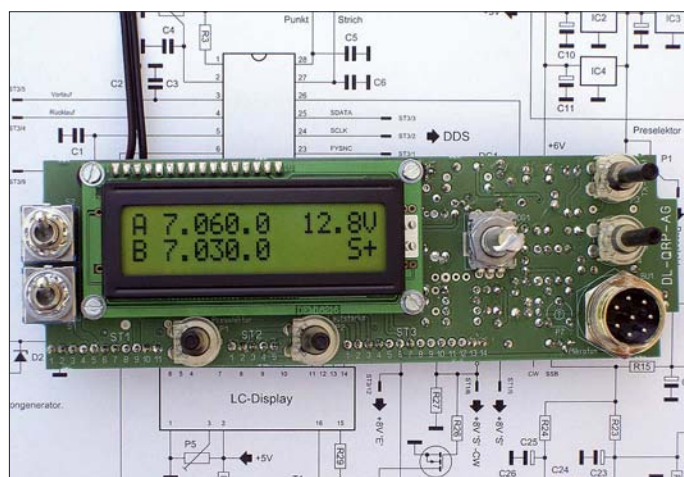

SWL-QTC

Bearbeiter:

Andreas Wellmann, DL7UAW
 Angerburger Allee 55, 14055 Berlin
 E-Mail: andreas.wellmann@t-online.de
 Packet-Radio: DL7UAW@DB0GR

■ SDR – ein Konzept auf dem Vormarsch

Das Kürzel SDR steht für Software Defined Radio und ist seit einiger Zeit wieder öfter in den Publikationen zu finden. Grob vereinfacht

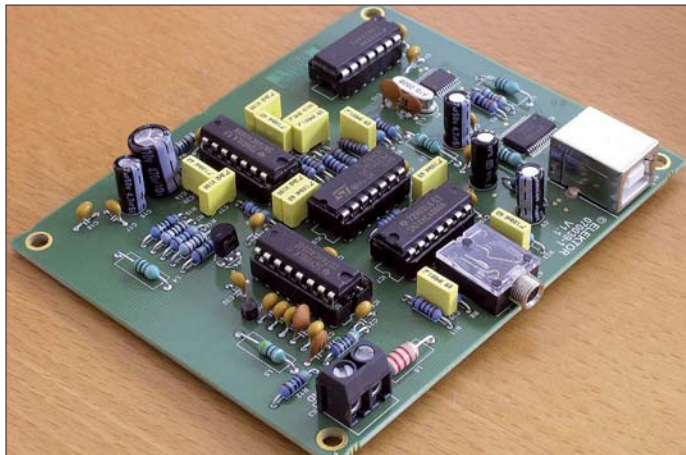

verbirgt sich hinter dem unscheinbaren Kürzel ein Konzept, bei dem versucht wird, mit einem möglichst geringen Hardwareaufwand die gesamte Signalverarbeitung eines Empfängers per Software zu realisieren. Minimaler Hardwareaufwand bedeutet aber nicht zwangsläufig ein Minimum an Signalqualität oder Bedienkomfort. Es wird bei SDR versucht, all die Dinge, die sich normalerweise hinter aufwändigen Schaltungen verbergen und die sich nur mithilfe einer großen Anzahl von Bedienelementen steuern lassen, in einer komplexen Softwarelösung abzubilden. Ein großer Vorteil von SDR besteht u. a. auch darin, dass bei gewünschten Veränderungen „nur“ die Software auf einen neuen Stand gebracht werden muss, ohne aber Anpassungen an der Hardware vornehmen zu müssen. Auch wenn der eigentliche SDR-Empfänger in einem relativ kleinen Kästchen seinen

Platz finden kann, darf man dabei nicht vergessen, dass zur Bedienung immer ein PC oder Laptop erforderlich ist, dessen Größe den vermeintlichen Platzgewinn wieder relativiert. Zwischenzeitlich werden bereits diverse kommerzielle Empfänger vertrieben. Die derzeitigen Preise dürften Hobbyanwender sicher nicht in einen Kaufrausch versetzen. Es lohnt daher nach Alternativen zu suchen. In der Ausgabe 5/2007 der Zeitschrift Elektor ist von Burkhard Kainka ein SDR-Empfänger mit USB-Interface beschrieben. Der Empfänger wird als vollständig bestückte und geprüfte Platine angeboten. Wer lieber selbst zum LötKolben greifen möchte,

SDR-Empfängerplatine mit USB-Interface

Fotos/Screenshots: DL7UAW

Einfache Umschaltung zwischen AM, LSB, USB sowie der Bandbreite mittels SDRadio.

kann auch eine unbestückte Platine bestellen. Auf einer 80 x 100 mm großen Platine findet der gesamte Hardwareteil Platz. Die Platine verfügt über drei Anschlüsse. Die Antenne, bei meinen ersten Experimenten kam eine 10-m-, „Langdraht“-Antenne zum Einsatz, wird über eine Schraubverbindung mit der Platine verbunden. Der SDR-Empfänger verarbeitet HF-Signale im Empfangsbereich zwischen 30 kHz und 30 MHz und setzt diese in einen niederfrequenten Bereich um. Das Audiosignal liegt an der Klinkenbuchse der Platine an und wird über ein Stereoklinkenkabel dem Line-In-Eingang der Soundkarte zugeführt. Die Stromversorgung und die

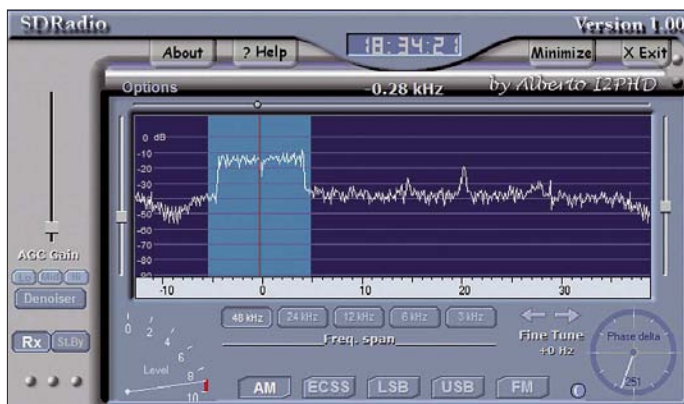

Steuerung des Empfängers erfolgt über ein USB-Kabel. Um den Empfänger zu bedienen, kann das auf der Downloadseite von Elektor verfügbare Programm *Elektor SDR Tuning* genutzt werden. Zur Demodulation der empfangenen HF-Signale ist eine weitere Software notwendig. Das Programm *SDRadio* von Alberto, I2PHD, ist dafür eine gute Wahl. Es wird parallel zur bereits aktiven SDR-Steuersoftware gestartet und lässt sich intuitiv bedienen. Per Mausklick auf den Button „RX“ aktiviert man den Empfangsmodus. Ebenso einfach kann zwischen AM, LSB, USB und FM umgeschaltet werden. Die Bandbreite lässt sich im Empfangsfenster bei gedrückter linker Maustaste stufenlos der jeweiligen Empfangssituation anpassen. So kann man für ungestörten Telegrafieempfang die Bandbreite extrem verringern, sodass tatsächlich nur noch ein Signal das Filter passiert. Wird auf dem Rechner an Stelle von *SDRadio* die Software *DREAM* eingesetzt, dann

steht auch dem Empfang von DRM-Aussendungen nichts mehr im Weg. Zwischenzeitlich haben weitere Softwareentwickler ihre Programme teilweise für die Steuerung des Elektor-SDR-Empfängers ausgelegt. Peter, G8JCF, hat in *G8JCFSDR* (Version 1.00 Build 205) sowohl die Steuerungs- als auch die Demodulations-Software vereinigt. Ausführliche Hinweise zur SDR-Empfänger-Platine, zur erforderlichen Software und deren Bedienung sind den weiterführenden Links zu entnehmen: www.elektor.de/, www.sdradio.eu/, www.g8jcf.dyndns.org/, www.b-kainka.de/ und http://f4dan.free.fr/sdr_eng.html.

Diplome

■ CW-Speed-Certificate (CWSC)

Zur Förderung der Telegrafie stiftet der DARC-Distrikt Nordrhein, dieses Diplom. Das CWSC kann von Funkamateuren und SWLs erworben werden. Für das CWSC strahlt DL0XX an jedem ersten Samstag im Monat um 1500 UTC auf 3520 kHz in verschiedenen Geschwindigkeiten einen Text in CW aus. Es werden jeweils 3 min lang Texte in Tempi 50, 75, 100, 125, 150, 175 und 200 BpM gesendet. In jeder Geschwindigkeitsgruppe sind maximal 3 Fehler zulässig. Für 50 BpM erhält man das Grunddiplom, für jedes weitere Tempo einen Sticker. Mit der Versicherung, keine zusätzlichen Hilfsmittel bei der Aufnahme benutzt zu haben, ist der handgeschriebene Originaltext



mit einem formlosen Antrag an den Auswerter einzusenden. Nach erfolgter Gebührenerichtung und Überprüfung erhält der Antragsteller das Diplom zugestellt. Sind die Bedingungen nicht erfüllt, werden die eingesandten Gebühren gutgeschrieben oder auf Wunsch

mit dem Bescheid zurückgeschickt. Die Kosten für das Diplom einschließlich Versandkosten betragen 5 €. Für SWLs gibt es das Diplom gebührenfrei, allerdings sind die Versandkosten zu übernehmen (2 € in Briefmarken).

Beantragung von Stickern

Bei der nachträglichen Beantragung von Stickern sind dem Antrag der handgeschriebene Originaltext, ein adressierter Freiumschlag (SASE) und 1 € in Briefmarken beizulegen. Ab Tempo 150 BpM ist auch maschinengeschriebener Text zulässig. Bei der Beantragung von Stickern unbedingt Diplom-Nummer angeben. Kosten für nachträgliche Sticker: SAE plus 2 €. Anträge für das CWSC-Diplom sowie für die Sticker sind an Diethelm Burberg, DJ2YE, Breite Str. 3, 40822 Mettmann, zu richten.

Diethelm Burberg, DJ2YE

Packet-QTC

Bearbeiter:
Jürgen Engelhardt, DL9HQH
Azaleenstr. 31, 06122 Halle
Packet-Radio: DL9HQH@DB0ZWI
E-Mail: dl9hqh@gmx.de

■ Digipeater

DB0BOS (Böllstein)

In der zweiten Junihälfte fanden die Wartungsarbeiten am Digipeater zum größten Teil einen Abschluss. Bei dieser Aktion prüfte man sämtliche Antennenkabel. Als „bedenklich“ eingestufte Kabel wurden ausgetauscht. Weiterhin verlegte man die Montagepunkte der Antennen, sodass für Erweiterungen noch Platz für andere Antennen vorhanden ist. Bei diesen Arbeiten wurden sämtliche Antennen sowohl mechanisch als auch elektrisch überprüft.

DB0DFT (Großer Feldberg)

Der wegen eines Fehlers am 7.6.07 abgebaute 70-cm-Zugang konnte am 11.6.07 wieder in Betrieb gehen. Am nächsten Tag wurde der Vollduplex-23-cm-Link zu DB0IDN (Idstein) reaktiviert.

DB0EAM (Kassel)

Mitte Juni gab es erste und auch erfolgreiche Versuche mit einem Link zu DB0USL (Uslar). Die dafür benötigte Technik stammt vom Link zwischen DB0NHM (Norheim) zu DB0EAM und wurde von DJ3JW den Funkfreunden bei DB0USL zur Verfügung gestellt. Am 10.7.07 ging dieser Link zu DB0USL schließlich auch dauerhaft in Betrieb. Er läuft auf dem ehemaligen Port von DB0NHM mit 9k6 Vollduplex. Erstmalig seit dem Bestehen von DB0EAM (1988) kam es im Juni zu einem Gewitterausfall. Schaden nahm der Transceiver für den 2-m-Zugang. Er ließ sich kurzfristig reparieren.

DB0FBG (Freiberg)

Im Juli traf die Verlängerung der Genehmigung für DB0FBG ein. In diesem Zuge wurde auch APRS genehmigt. Verschlechtert hat sich die Linkqualität zu DB0ERZ (Schellerhau).

DB0FIS (Furtwangen)

Am 16.7.07 kam es zu einem Linkausfall nach DB0VS (Vöhrenbach). Nach dem Neuabgleich des LinkTRX-IIIb funktionierte die Verbindung mit brauchbaren Werten.

HB9EAS (Stierenberg)

Ein Gewitter brachte den Digipeater in der ersten Julihälfte für etwa eine Woche zum Schweigen. Als Ursache ermittelte man einen leeren Speicher des TNC3.

■ DX-Cluster

DB0FH0 (Emden)

Der DX-Cluster DB0FH0-4 erhielt kürzlich einen weiteren Link zu DB0ERF-5 (Erfurt). Dadurch versucht man gelegentliche Ausfälle auf der Strecke zu DB0SUE (Havetoftloft) zu kompensieren.

Sat-QTC

Bearbeiter:
Thomas Frey, HB9SKA
Holzgasse 2, 5242 Birr
E-Mail: hb9ska@amsat.org
Packet-Radio: HB9SKA@HB9PD.CHE.EU

■ Neuer Fahrplan auf AO-27

Am 23.7.07 wurde ein neuer Fahrplan für diesen Satelliten hochgeladen. Zudem stellte man fest, dass der Zustand der Batterien für ihr Alter noch recht gut ist.

■ Falscher Keplersatz für CP3

Laut Parin Patel von CalPoly wird CP3 nach vielen Fehlversuchen nun mit Keplerdaten mit der NORAD-Nr. 31129, eigentlich Libertad-1 zugewiesen, verfolgt. Ob die NORAD-Nr. 31128 Libertad-1 zugewiesen werden kann, ist nicht bekannt.

Die Keplerdaten 31129 ergeben einen zuverlässigeren Uplink zu CP3. Auf dem Downlink von 436,845 MHz kann nichts empfangen werden, da die autonome Bake derzeit nicht aktiviert ist.

■ Wer zahlt für Galileo?

Bis September 2007 will eine EU-Kommission konkrete Vorschläge zur Finanzierung des Weltall-Projekts Galileo unterbreiten. Obwohl offenkundig vor allem finanzielle Schwierigkeiten beim Aufbau des europäischen Satelliten-Navigationssystems Galileo bestehen, beharren Politiker auf dem Vorhaben. Bis spätestens 2012 müsse das Projekt auf den Beinen stehen.

Bevor das Vorhaben allerdings im vorgesehenen Zeitrahmen weitergeführt werden kann, muss die Gretchenfrage rund um die Finanzierung noch beantwortet werden. Die EU-Kommission will nun auch im privaten Sektor nach Geldgebern suchen. Zudem könne ein Großteil der benötigten 3,5 Milliarden Euro durch die EU-Raumfahrtbehörde ESA aufgebracht werden.



Galileo bringt neue mobile Navigationsdienste.
 Grafik: ESA

Alternativ könne auch der EU-Haushalt bei der Schließung der Finanzierungslücken helfen. Dieser Vorschlag stößt jedoch bei einigen EU-Staaten auf Ablehnung. Nur eines scheint momentan sicher, und zwar, dass man Galileo auf keinen Fall auf Eis legen will.

(Quelle: computerworld.ch)

Ham-Radio-Meeting Viadrina

Wir wollen versuchen, die Osteuropa-Erweiterung auch im Amateurfunk mit Leben zu erfüllen, entsprechend unserem uralten Slogan „Amateurfunk – Brücke zur Welt“. Mit diesen



Worten lud man im September 2006 zum 1. Ham-Radio-Meeting Viadrina nach Frankfurt (Oder) ein. Das Echo auf das Treffen war so positiv, dass wir beschlossen, es auch in diesem Jahr wieder zu organi-

sieren, zumal uns die Leitung der Messegesellschaft Frankfurt (Oder) hervorragend unterstützt. Am 15.9.07 ist es wieder so weit, die Funkamateure treffen sich in der Halle 2 der Messe Frankfurt (Oder) zum 2. Ham-Radio-Meeting Viadrina.

Das Gebiet der Euroregion „Pro Europa Viadrina“ liegt in der Mitte Europas und erstreckt sich entlang der Oder. Der Fluss ist charakteristisches Landschaftsmerkmal dieser Region, und Viadrina bedeutet: Über den Fluss! Amateurfunk, Brücke zur Welt – Viadrina, Brücke über den Fluss! Aus diesem Gedanken heraus ist die Idee zum Ham-Radio-Meeting Viadrina entstanden – wir möchten, dass sich daraus ein immer wiederkehrendes Fest der Begegnung für Funkamateure aus dem mittleren und östlichen Europa entwickelt.

Im Vordergrund sollen das persönliche Kennenlernen und die Vorstellung der Vielseitigkeit unseres Hobbys stehen. Wir möchten mehr erfahren über Amateurfunkaktivitäten in Polen, in Tschechien, im Baltikum, in der Slowakei, wollen aber auch den YLs und OMs aus diesen Ländern erzählen, wie sich der Amateurfunk in unserem Land entwickelt. Verschiedene Arbeitsgemeinschaften und Gruppen stellen sich vor; für Bildungshungrige gibt es Vorträge, die sich u. a. mit Aktivantennen, SOTA und Selbstbauprojekten beschäftigen.

In der Geräteausstellung sollen aktuelle Eigenbauprojekte zu sehen sein. Wir bitten die Besucher, ihre Schätze für die Ausstellung mitzubringen. Einige Amateurfunk-Interessengruppen haben zugesagt, spezielle Bereiche des Amateurfunks während des Treffens vorzustellen. Für Familienmitglieder, die sich unter den fachsimpelnden Funkern langweilen, bietet sich ein Ausflug in die Nachbarstadt Slubice an, aber auch Frankfurt (O) selbst bietet durchaus seine Reize.

Wohnwagen oder Wohnmobilfahrer können bereits am Freitagnachmittag anreisen, Plätze direkt neben der Halle stehen kostenlos zur Verfügung. Die Messeparkplätze sind am Samstag für alle Funkamateure gebührenfrei. Wer spontan Stücke auf dem Flohmarkt anbieten will, sich aber nicht den ganzen Tag dort hinstellen möchte, kann seine Schätze beim Team der DL-QRP-AG abgeben und den gewünschten Verkaufspreis dort hinterlegen; die OMs versuchen dann, einen Käufer zu finden. Mehr Details, Anfahrtsplan usw. findet man unter www.ham-radio-viadrina.org/ bzw. auf S. 920.

Peter Zenker, DL2FI

UKW-QTC

Magic Band, Topliste, Conteste:
Dipl.-Ing. Peter John, DL7YS
Am Fort 6, 13591 Berlin
E-Mail: dl7yspeter@gmx.de
Packet-Radio: DL7YS@DB0BLO

Aktuelles, Aurora, MS, EME:
Dipl.-Ing. Bernd J. Mischlewski, DF2ZC
Auf dem Scheid 36, 53547 Breitscheid
E-Mail: df2zc@web.de

■ Sporadic-E nach EA8

Bei Sporadic-E-Öffnungen auf 144 MHz Richtung Südspanien heißt es stets aufpassen! Nicht etwa, um möglichst viele EA7-Stationen zu ar-

auftauchen, bisher jedoch immer vergeblich. Mal kamen Stationen westlich, mal östlich, mal südlich von ihm ins QSO, während er selbst auch nicht die leiseste Andeutung aus EA8 aufnehmen konnte. Am 9.7.07 war es dann soweit. Ab etwa 1500 UTC stieg die MUF stark an und erreichte schnell das 2-m-Band: Stationen aus dem Süden Spaniens tauchten auf. Aber nicht nur diese – tatsächlich hörte Guido um 1538 UTC EA8AVI (IL28FC) mit 59 CQ rufen. Trotz rapide steigender Werte von Herzfrequenz und Blutdruck war das QSO flugs im Log, und endlich hatte DL8EBW mit den Kanaren ein neues DXCC-Gebiet und mit 3193 km noch dazu ein neues terrestrisches ODX. Das sollte es aber noch nicht gewesen sein, weitere Stationen waren via E_s in Wuppertal laut zu hören. Um 1543 UTC klappte es mit

handelte. Das ließe sich theoretisch mit einem Meteorscatter-QSO verifizieren, denn bei MS gilt ja die gleiche Ausbreitungsgeometrie wie bei Sporadic-E. Deshalb müssten im Sommer auch MS-QSOs zwischen DL und EA8 möglich sein, falls gleichzeitig eine entsprechende Tropo-Bandöffnung besteht. Leider ist derzeit niemand in EA8 per Meteorscatter QRV. Via Sporadic-E lassen sich auf 144 MHz sogar noch größere Entfernungen überbrücken. Der DX-Rekord auf dem 2-m-Band steht derzeit bei 4293 km zwischen YO4FNG und EA8AVI, aufgestellt am 25.6.06. Und auch dieses Jahr wurde eine solche rekordverdächtige Verbindung getätigt, am 6.6.07 um 1624 UTC zwischen CT1HZE (IM57NH) und 4X1UN (KM72JB) über exakt 4000 km.

■ 1A0KM: EME und mehr

Mitte Juli 2007 war nach dem Januar 2007 abermals eine DXpedition von 1A aus QRV, dem extraterritorialen Sitz des Sovereign Military Order of Malta im Zentrum von Rom (JN61FV). Wie bei etlichen vorherigen DXpeditionen handelte es sich auch dieses Mal zunächst um eine auf die Kurzweile fokussierte Aktivität. Doch dann stießen Wolfgang, DL5MAE, und Ben, DL6RAI, zum Team, um wenigstens an einem Tag in CW 2-m-EME-Betrieb durchzuführen.

Nach 1200 km Autofahrt kamen die beiden am 14.7.07 gegen 0800 UTC am Sitz des S.M.O.M. in Rom an, durften wegen einer dortigen Veranstaltung jedoch erst am Nachmittag mit dem Antennenaufbau beginnen.

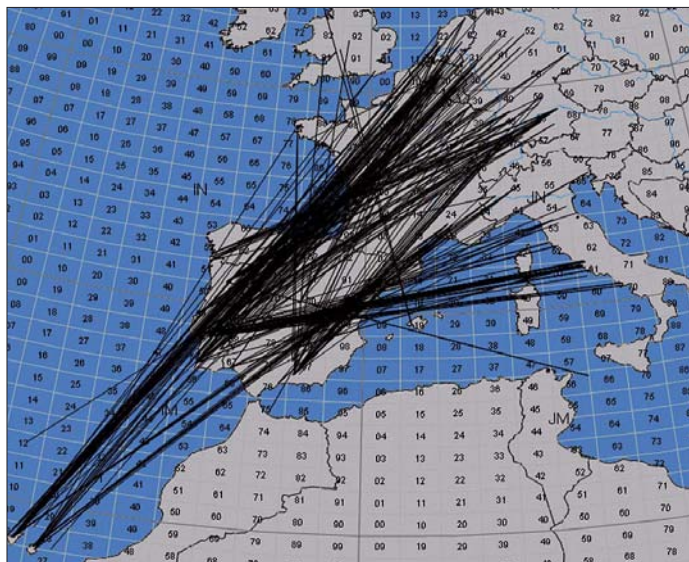

Vor allem die westliche Hälfte Deutschlands kam am 9.7.07 in den Genuss der besonders weiten DX-QSOs nach EA8.

Grafik: G7RAU

beiten, sondern um – im doppelten Sinne – noch viel Weiteres zu erreichen: Regelmäßig tauchen während solcher Ereignisse auch EA8-Rufzeichen auf, von den Kanarischen Inseln also. Das sind dann um die 1200 km mehr Entfernung, von z. B. JO31 aus 3300 km statt 2100 km. Damit liegt die Distanz etwa 800 km über dem bei nur einem E_s-Sprung Möglichen.

Dazu kursieren mehrere Erklärungsmodelle, etwa das zeitgleiche Auftreten zweier voneinander unabhängiger Sporadic-E-Wolken hinreichender Ionisation in exakt der richtigen Entfernung sowohl zueinander als auch nach Deutschland und den Kanaren. Eine solche Konstellation ist zwar denkbar, doch eher recht unwahrscheinlich, denn zu viele Parameter müssten exakt passen.

Nun treten über dem relativ warmen Atlantik zwischen Südspanien und den Kanaren während des Sommers jedoch praktisch täglich starke troposphärische Überreichweiten auf, sodass sich auch eine Verlängerung des Ausbreitungskanals über diese Tropo-Öffnungen als Erklärungsmodell anbietet. Nach Meinung des Autors stellt dies angesichts der mit dreibis viermal jährlich vergleichsweise häufigen EA8-Öffnungen die wahrscheinlichere Ursache dieser ausgesprochenen DX-QSOs dar. Seit 25 Jahren wartete Guido, DL8EBW (JO31NF; 500 W an zwei 12-Element-Yagis), während jeder E_s nach EA7/EA8, dass auch an seinem Standort einmal kanarische Stationen

Von drei der fünf am 9.7.07 auf 144 MHz gearbeiteten EA8-Stationen hat Guido, DL8EBW, inzwischen schon die QSL-Karten direkt erhalten.
 Foto: DL8EBW



Joachim, CT1HZE (IM57NH), und 7 min später tatsächlich erneut mit den Kanaren: um 1550 UTC mit EA8BEX in IL27GX (3201 km) mit 579/55. Schlag auf Schlag ging es weiter: 1555 UTC EA8TJ IL18RI 57/59, 1601 UTC EB8CDX IL18NI 57/55 und 1618 UTC EA8CCG IL18TM 55/55. Dazwischen glückten Guido noch Verbindungen mit EA4DB (IN80), EB1TT (IN72), EA4LU (IM68) und CT1EAT (IM68). Die letzten Signale aus EA8 notierte DL8EBW um 1622 UTC mit EA8TX (IL18), der mit 55 zu hören war. Zum QSO reichte das allerdings nicht mehr. Fünfmal EA8 nach 25 Jahren Warterei. Das Ausharren hat sich gelohnt, und in Wuppertal wurde sicherlich eine Flasche Sekt aufgemacht. Auch Guido ist der Ansicht, dass es sich um eine Kombination aus Sporadic-E und Tropo

Nachdem sie bereits zur Hälfte fertig waren, hieß es von den Hausherrn „Kommando zurück“; ein Antennenaufbau im Garten sei nicht erlaubt.

Also zogen Ben und Wolfgang auf den Parkplatz um und installierten die zwei 17-Element-M²-Antennen dort. Für EME bedeutete das allerdings erhebliche Einschränkungen, denn aufgrund der Nachbargebäude konnte man von diesem Standort den Mond erst bei Elevationen von 45° und mehr „sehen“. Zu allem Überfluss störten noch eine hoch gewachsene Palme Richtung Süden sowie ein weiterer Baum Richten Norden die Abstrahlung. Um 1600 UTC schien dann doch alles betriebsbereit. Erste EME-Tests verliefen jedoch negativ; Rauschen und weitere Störungen vor Ort machten sich stark bemerkbar. Da sich aber

eine Sporadic-E-Öffnung entwickelt hatte, wechselten die beiden nach 25 min ins SSB-Band. Etwa 30 Stationen aus Großbritannien, Frankreich und den Niederlanden durften das seltene DXCC-Gebiet 1A ins Log eintragen, via Sporadic-E- bzw. FAI-Ausbreitung.

Am 15. 7. 07 sollte es dann endlich per EME richtig zur Sache gehen. Innerhalb weniger Minuten klappte bereits das erste QSO mit SV1BTR in KM18. Doch schon beim im Anschluss rufenden EA6VQ spielte das Glück nicht mehr mit; sein Signal verschwand im Rauschen, bevor alle erforderlichen Daten ausgetauscht werden konnten. Mit IK3MAC – diese Station arbeitet mit immerhin 24 Stück 19-Element-Yagis – dauerte die Verbindung hingegen wieder nur wenige Minuten. Auf die vielen CQ-Rufe von 1A0KM kam danach leider nichts Lesbares mehr zurück.



UKW-DX aus dem Bus – das EME-Set-Up von 1A0KM mit zwei 17-Element-M²-Yagis (18 dBd); man erkennt gut die störende Palme.

Da die Antenne mittlerweile die Palme berührte, musste ohnehin eine Zwangspause eingelegt werden. Um 1230 UTC war dann wieder alles frei, und weiter ging es. Mit KB8RQ loggte Wolfgang um 1315 UTC dann QSO-Nr. 3 und um 1345 UTC mit SM2CEW den nächsten Kandidaten. IK3MAC rief später noch einmal an – diesmal wurden 559/529-Rapporte ausgetauscht. Doch auf die stundenlangen CQ-Rufe kam die gesamte restliche „Mond-Zeit“ niemand mehr zurück.

So wie es sich darstellt, herrschten ausgerechnet an diesem Tag äußerst schlechte EME-Ausbreitungsbedingungen mit permanenten Polarisationsdrehungen der Signale. Auch viele andere OMs beklagten diesen Umstand – leider stand Wolfgang und Ben jedoch nur dieser eine Tag für EME-Betrieb zur Verfügung, ausgesprochenes Funkerpech also, wie es DL5MAE in 30 Jahren VHF-Amateurfunk noch nicht erlebt hatte.

Am Morgen des 16. 7. 07 wurden die Antennen dann abmontiert und es ging schließlich zurück Richtung München. Neben dem erwähnten Pech bei EME sorgten wenigstens einige Tropo- sowie die Sporadic-E- und FAI-Verbindungen noch für einen versöhnlichen Ausgang dieser Aktivität.



„CQ de 1A0KM“: Wolfgang, DL5MAE, rief meist vergeblich, denn just am 16. 7. 07 herrschten selten schlechte EME-Bedingungen. Fotos: I0JBL

■ Magic-Band

Einhergehend mit einer Aurora am 11. 7. 07 auf 144 MHz öffnete sich das Magic-Band via E_s in den Abendstunden Richtung Norden. Nicht nur die Bake TF3SIX war in Deutschland aufzunehmen, denn mit TF2JP (HP94) ging manchem 6-m-Fan ein neues DXCC-Gebiet ins Netz. Schwieriger war es da schon, mit OX2A (GP47) ins Geschäft zu kommen. Sehr leise kamen die Signale aus Grönland an.

Dagegen füllten sich die weißen Flecken in der Locator-Karte durch immer mehr Aktivitäten von 50-MHz-Neulingen in Europa. Das eher seltene Feld KO36 wird jetzt von YL2PJ vertreten, die Insel Helgoland (JO34WE) ist nunmehr durch DF6QC in der Luft. Gegen Ende des Berichtszeitraumes sorgten HI3TEJ und KP4EIT via Doppel-Hop-E_s in den Mittagsstunden des 1. 8. 07 bei zahlreichen DL-6-m-Freaks für gute Laune. Und UT1FG/mm bescherte zur selben Zeit westeuropäischen Stationen mit GL63 ein sehr seltenes Mittelfeld aus den Weiten des Atlantiks westlich der Azoren. US-amerikanische Stationen von der Ostküste (W1JJ, K1TOL, W9DR) lagen allerdings auch außerhalb der Reichweite deutscher 6-m-Funker. Am Abend tauchte J79PAK (FK95) auf, jedoch mit schwachen Signalen.

■ Vortragsprogramm der 52. Weinheimer UKW-Tagung

Die vom 14. bis 16. 9. 07 stattfindende Tagung (www.ukw-tagung.com) bietet am 15. 9. 07 in der Karl-Kübel-Schule, Berliner Ring 34–38, 64625 Bensheim, folgende Vorträge an:

9 bis 9.50 Uhr: Thomas Beiderwieden, DL3EL: Einführung D-Star (Hörsaal A). Tobias Kaboth, DG2DBT: Amateurfunkbetrieb mit Software unter Linux (Hörsaal B).

10 bis 10.50 Uhr: Achim Vollhardt, DH2VA: Status von AMSAT Phase-3 Express und Aktivitäten am 20-m-Spiegel in Bochum (A). Nils Prause, DO6NP: SvXLink – Moderner Repeater auf Softwarebasis unter Linux (B). Wolf-Henning Rech, DF9IC: Realisierung rauscharmer und frequenzstabiler Oszillatoren im VHF/UHF-Bereich (C).

11 bis 11.50 Uhr: Fred de Guchteneire, ON6UG: High Efficiency Reflector Antennas (A). Thomas Beiderwieden, DL3EL: DARC-Relaislisten Online (B). H. Berka, DL2MAJ: Der HAMSTER als Studienobjekt (C).

12 bis 12.50 Uhr: Martin Steyer, DK7ZB: Leichtbau-Yagis für UKW (A). Henning Christof Weddig, DK5LV: Phasenrauscharme Synthesizer; Erkenntnisse über den DDS mit

AD9951 (B). Pieter-Tjerk deBoer, PA3FWM: Ein software-defined Radio mit direktem Sampling des ganzen Kurzwellenspektrums (C).

13 bis 13.50 Uhr: W. Borschel, DK2DO: Die DXpedition 5A7A – VHF/UHF-Aktivitäten (A). Ralf Rudersdorfer, OE3RAA: Technik aktueller Funkortungs- und Funküberwachungsverfahren (B). W. Schwarz, DK4RW: PIC-a-STAR: selbstgebauter KW-Transceiver mit digitaler Signalverarbeitung (C).

14 bis 14.50 Uhr: Harald Gerlach, DL2SAX: 25 Jahre VHF/UHF/SHF-Contest, ein Rückblick in Zahlen (Teil 2) (A). Jochen Jirmann, DB1NV: Bedämpfte Breitbandantennen, ein vergessenes Prinzip neu entdeckt (B). Erich Franke, DK6II: Sicherheit im Internet – typische Angriffsszenarien (C).

15 bis 15.50 Uhr: Peter Greil, DL7UHU: Terahertz – die Verbindungsaufnahme unter erschwerten Bedingungen (A). Walter Staubach, DJ2LF: Amateurfunk/Versuchsfunk auf Lang- und Mittelwelle (B).

■ AGCW-VHF/UHF-Contest

Termin: 22. 9. 07. **Zeiten und Frequenzen:** 1600 bis 1900 UTC von 144,025 bis 144,150 MHz; 1900 bis 2100 UTC von 432,025 bis 432,150 MHz. **Anruf:** CQ AGCW TEST. **Klassen:** A = bis 5 W Output; B = 5 bis 50 W Output; C = mehr als 50 W Output. Während eines Contest-Abschnitts dürfen weder Klasse noch Standort gewechselt werden. **Rapporte:** RST und lfd. Nr.; Klasse; WW-Locator. Beispiel: 579001/A/JO31XX. Die Schrägstriche sind mitzutasten.

Wertung: QRB-Punkte: die Entfernung, die bei jedem QSO überbrückt wurde, zählt 1 Punkt pro Kilometer. Gesamtpunktzahl = Summe der QRB-Punkte. Separate Logs für jedes Band, jedes Band zählt einzeln.

Logs: Sie müssen folgende Spalten enthalten: UTC, Rufz., RST/lfd. Nr. gegeben, RST/lfd. Nr. und Klasse empfangen, Locator, QRB-Punkte, Bemerkungen. Weitere Angaben auf dem Deckblatt: Rufzeichen, Adresse, eigener WW-Locator, eigene Teilnehmerklasse, benutzte Ausrüstung einschließlich Angabe der Ausgangsleistung, Summe der QRB-Punkte, Anzahl gearbeiteter DXCC, WW-Locator, ODX, Unterschrift des Operators.

Die Logs müssen spätestens am 3. Montag nach dem Contestwochenende eingegangen sein. Es gilt das Datum des Poststempels. **Manager:** Manfred Busch, DK7ZH, Ebachstr. 13, 35716 Dietzhölztal-Mandeln. Logs per E-Mail an vhf-uhf@agcw.de sind erwünscht.

FA-Topliste 2 / 07

Der Redaktionsschluss für die nächste Topliste ist der 31. 8. 07. Bitte schicken Sie Ihre Meldungen der auf den Bändern oberhalb 30 MHz gearbeiteten Locator-Mittelfelder (ohne EME), nebst der Anzahl der gearbeiteten DXCC-Gebiete und des jeweiligen ODX an die im Kopf des QTC angegebene Adresse des Bearbeiters (DL7YS).

Dazu bitte auch die Information, ob die Felder in den klassischen Betriebsarten SSB bzw. CW oder aber mit Hilfe digitaler Betriebsarten gearbeitet wurden. Ohne einen entsprechenden Hinweis gehen wir davon aus, dass das Ergebnis mit digitalen Betriebsarten erzielt wurde.

DL-QTC

■ 26. Interradio in Hannover

In diesem Jahr findet die Interradio am Sonnabend, den 27. 10. 07, auf dem Messegelände in Hannover statt. Der Veranstaltungsort, die Halle 20, befindet sich auf der Nordseite des Messegeländes. Zum Parken stehen die Nordparkplätze bereit. Die Veranstaltung öffnet für Besucher um 9 Uhr und endet um 17 Uhr. Eintrittskarten, die automatisch an einer Tombola teilnehmen, kosten 7 €.

Die Klubstation DF0IR mit dem DOK IR2007 ist seit Beginn des Jahres auf allen Bändern aktiv und wird ortsunkundige anreisende Funkamateure am Veranstaltungstag einweisen. Zur Interradio richtet der DARC-Distrikt Niedersachsen einen Anfahrtswettbewerb aus. Unterlagen gibt es mit SASE bei Alfred Lehmann, DH1AF, Lerchenweg 7, 39392 Wesendorf. Mit von der Partie ist der bewährte Messplatz des DARC-Distrikts Niedersachsen. An ihm lassen sich alle zur Funktionskontrolle von Amateurfunkgeräten notwendigen Messungen bis 1,3 GHz durchführen (Messungen in höheren Gigahertz-Bereichen nur nach vorheriger Absprache). Schwerpunkt ist die Überprüfung von auf dem Flohmarkt erworbenen Geräten. Dieser Service ist kostenlos.



Selbstverständlich besteht auch die Möglichkeit, verschiedene interessante Fachvorträge zu besuchen. Geplant sind u. a. Vorträge zu den Themen DATV, EMV, BEMFV-Selbsterklärung, Ausbildung, Mobilfuchsjagen, TNN und RMNC-Flexnet. Zudem haben sich bereits neue gewerbliche Anbieter angekündigt. Interessierte Fachaussteller wenden sich bitte an ATN e. V., Kapellenberg 26, 37191 Katlenburg, Tel. (055 52) 9 12 59, E-Mail info@interradio.info. Flohmarktanbieter werden gebeten, ihre Anmeldungen für Tische bis zum 21. 10. 07 nur schriftlich, per Fax (055 52) 9 12 69 oder E-Mail zu senden. Aktuelle Informationen gibt es unter www.interradio.info.

■ Ham-Fest zur IFA 2007

Am Samstag, den 1. 9. 07, findet anlässlich der Internationalen Funkausstellung (IFA) erneut das beliebte Distrikt-Ham-Fest in Berlin in der „C-Base“ statt. Die Veranstaltung beginnt um

14 Uhr. Die „C-Base“ befindet sich direkt am Spree-Ufer in der Rungestr. 20 in Berlin-Mitte, nahe dem S- und U-Bahnhof Jannowitzbrücke. Man kann dort auch draußen sitzen und grillen; bei Bedarf gibt es auch Getränke, Kaffee und Kuchen.

Für das Vortragsprogramm werden immer noch ReferentInnen gesucht (es stehen Beamer und Verstärkeranlage zur Verfügung). Geplant sind bisher Vorträge zu Dopplerpeiler, Packet-Radio, ATV, und Selbstbau im Amateurfunk.

Wer etwas zum Programm beitragen möchte, schreibe bitte an dl9sau@darcc.de.

Thomas Osterried, DL9SAU

■ 35 Jahre Afu-Zentrum Baunatal

Am 8. 9. 07 öffnet von 9 bis 18 Uhr das Amateurfunkzentrum (AFZ) des DARC e. V. die Pforten und lädt zum vierten Tag der offenen Tür in Baunatal ein.

Schon 2005 nutzten mehr als 2000 Interessenten diese Gelegenheit, um einen Blick hinter die Kulissen zu werfen. Zudem wartet ein abwechslungsreiches Programm auf die Besucher. Es beinhaltet u. a. eine UKW-QSO-Party auf 2 m, 70 und 23 cm, Rundgang durch die Gebäude, QSL-Sortierung in Aktion, Familienfuchsjagd, Bastecke sowie Funkbetrieb. Beim Amateurfunkmarkt im Zentrum präsentieren sich etliche kommerzielle und private Aussteller rund um die Lindenallee 6.

Mehr Informationen zum Tag der offenen Tür unter www.darc.de/tdot2007. Kontakte über Stephanie Schmidt, DO7PR, Presse- und Öffentlichkeitsarbeit im DARC e. V., Tel. (05 61) 9 49 88 90, E-Mail s.schmidt@darcc-afz.de.

Stephanie Schmidt, DO7PR

■ DA0HQ zur HF-Worldchampionship

Nachdem es 2006 „nur“ zum Vizeweltmeister gereicht hat, sollte in diesem Jahr wieder die Spitze erreicht werden. Die Stationen in Weeze, Dresden, München, Siegenburg, Rademin, Horschli, Ilmenau, auf dem Wetzstein und der Mühlburg waren gut vorbereitet; die OPs hoch motiviert.

Leider haben die Ausbreitungsbedingungen nicht so richtig mitgespielt. So sind es mit 23 500 etwa 3000 QSOs weniger als 2006 geworden. Ähnlich erging es auch den anderen HQ-Teams. Es war aber trotzdem wieder ein tolles Erlebnis. Spezieller Dank gebührt den vielen deutschen OPs, die anriefen.

DA0HQ-Team

■ Ergebnisse der DARC-Mitgliederversammlung

Am 11. 8. 07 fand in Baunatal eine Mitgliederversammlung des DARC e. V. statt. Auf der Tagesordnung stand ein Antrag zur Änderung der DARC-Satzung, Geschäftsordnung und Wahlordnung, der einstimmig angenommen wurde. Zukünftig besteht der Vorstand aus dem Vorsitzenden und mindestens drei weiteren Vorstandsmitgliedern.

Bisher standen fünf Fachvorstände und der Vorsitzende an der Spitze des DARC e. V. Die Neuregelung gilt ab der nächsten turnusmäßigen Vorstandswahl, die auf der Herbst-Mitgliederversammlung am 3./4. 11. 07 in Espenau bei Kassel stattfindet. Alle Mitglieder sind dazu herzlich eingeladen. DARC e. V.



Afu-Welt

■ 70 MHz: Ungarn und Italien befristet QRV

Sowohl in Ungarn als auch in Italien haben bzw. werden einheimische Funkamateure eine Sendegenehmigung für das 70-MHz-Band erhalten. In Ungarn besaßen Mitglieder des Haros Amateur-Radioklub ab 1. 7. 07 eine Sendeerlaubnis zwischen 70,000 und 70,500 MHz mit bis zu 1 kW ERP (http://holman.ehc.hu/70MHZ_permit.jpg), allerdings nur bis zum 31. 7. 07 befristet. Verbindungen mit ausländischen Stationen waren ebenfalls zulässig; zum Einsatz kamen spezielle Präfixe (z. B. mutierte HG1BVC zu 70M1BVC).

In Italien dürfte in Kürze die formelle Erlaubnis für den Amateurfunkbetrieb auf 70,1, 70,2 und 70,3 MHz ($\pm 12,5$ kHz) erteilt werden. Die Sendeleistung ist dabei auf 25 W EIRP beschränkt. In einem Abstand von 30 km zu den Grenzen von Frankreich, Österreich und der Schweiz ist der Betrieb jedoch nicht gestattet. Die Sendegenehmigungen sollen bis zum 31. 12. 07 befristet sein. Weitere Informationen auf www.70mhz.org/ und www.ari.it.

Dennis M. Härtig, DL7RBI

■ Erste Funkbake auf 40 MHz

Seit dem 26. 7. 07 um 1820 UTC sendet die dänische Funkbake OZ7IGY (JO55WM) auf 40,021 MHz mit 22 W in F1A. Der Frequenzshift beträgt 250 Hz. Im Augenblick kommt eine Dipolantenne zum Einsatz, die später durch eine Turnstile ersetzt werden soll.

Neben der britischen OFCOM (s. u.) hat auch die dänische Behörde ITST Anfang Juli eine auf ein Jahr befristete Sendegenehmigung für Experimentalbetrieb und Ausbreitungsstudien ausgestellt. Die ITST betont, dass aus dieser Einzelgenehmigung kein Anspruch auf etwaige allgemeine Sendegenehmigungen für dänische Funkamateure auf 40 MHz erwachsen kann. Weitere Informationen auf www.oz7igy.dk.

■ GB3RAL-Bake auf 40 und 60 MHz

Die Rutherford Appleton Laboratories (RAL) bei Oxford haben von der britischen Fernmeldebehörde OFCOM die Genehmigung erhalten, die Ausbreitungsprobe GB3RAL auch auf 40,050 und 60,050 MHz mit 10 W ERP zu betreiben. Das ist insofern interessant, da es sich bei 40 und 60 MHz um keine Amateurfunkfrequenzen handelt. GB3RAL könnte somit bald auf 5, 28, 40, 50, 60 und 70 MHz QRV sein.

Dennis M. Härtig, DL7RBI

■ Hongkong: Sonderpräfix 10 Jahre Wiedervereinigung

Am 1. 7. 1997 wurde die damalige britische Kronkolonie Hongkong mit China wiedervereinigt. Zum diesjährigen zehnten Jubiläum dürfen sämtliche dortigen Funkamateure seit dem 1. 7. 07 den Sonderpräfix VR10 statt des normalen VR2 benutzen. Diese Regelung gilt bis zum 30. 6. 08. Die Hauptquartier-Station des Hongkonger Amateurfunkverbandes (HARTS) funkte als VR10HK zur IARU World Championship. Mehr Informationen auf www.ofta.gov.hk/en/amateur/ama-cir200706.pdf.

OE-QTC

Bearbeiter:

Ing. Claus Stehlik, OE6CLD
Murfeldsiedlung 39, 8111 Judendorf
E-Mail: oe6clcd@oevsv.at

■ Amateurfunktreffen Bad Loipersdorf

Am 22.9.07 trifft man sich beim „Thermenheurer“. Neben dem gemütlichen Beisammensein und dem Erfahrungsaustausch findet im Rahmen dieses Treffens ab 11 Uhr auch eine 2-m-ARDF-Fuchsjagd statt.

Die Anfahrt erfolgt über die A2, Autobahnabfahrt Ilz-Fürstenfeld, auf der B 319 weiter nach Bad Loipersdorf folgen, dann weiter auf der L207/L444, bei der Therme vorbei auf die Anhöhe, dahinter rechts befindet sich der „Thermenheurer“.

■ Tiroler Landesfieldday 2007

Die Ortsstelle Zillertal (ADL 713) lädt am 9.9.07 ab 10 Uhr zum Tiroler Landesfieldday beim Alpengasthaus „Steinerhof“, Am Bruckerberg 9, 6262 Bruck am Ziller, 45 km östlich von Innsbruck, ein. Eine Einweisung gibt es auf 145,675 MHz (R3 – OE7XZH) sowie auf 438,900 MHz (R80 – OE7XFI). Anmeldungen bitte an OE7AAI (oe7aai@oevsv.at).



Das Alpengasthaus „Steinerhof“ ist Treffpunkt des diesjährigen Tiroler Landesfielddays.

■ Einführungsworkshop in digitale Betriebsarten

Um Newcomern den Einstieg in die Betriebsarten Packet-Radio, PSK31, SSTV, Echolink usw. zu erleichtern, findet am 8.9.07 von 10 bis 17 Uhr im Alpengasthaus „Steinerhof“, Bruckerberg 9, 6262 Bruck am Ziller, ein Praxisworkshop statt.

In Kurzvorträgen werden einzelne Betriebsarten sowie notwendige Programme erläutert und vorgeführt. Dabei bleibt genügend Zeit, auch selbst erste Erfahrungen zu sammeln. Ziel ist, Grundbegriffe zu vermitteln und somit die erfolgreiche Betriebsaufnahme mit eigenem Equipment zu erleichtern. Es findet eine Einweisung auf 145,675 MHz (R3 – OE7XZH)

und 438,900 MHz (R80 – OE7XFI) statt. Programmhöhepunkte sind u. a. „Überblick über die Betriebsarten“, „Technische Voraussetzungen und Zusatzgeräte“, „Bandpläne“, „Schwerpunktfrequenzen“, „Betriebsarten im Detail (inkl. Vorstellung gebräuchlicher Programme) wie Packet-Radio, HF-Packet, APRS sowie auch RTTY über OLIVIA bis hin zu Echolink“. Jeder Teilnehmer erhält eine CD mit den erläuterten Programmen.

■ Hochsteintreffen 2007

Am 2.9.07 findet das beliebte Hochsteintreffen der Ortsgruppe Lienz auf der Hochsteinhütte statt. Beginn ist um 10 Uhr mit Open End. Platz für Antennen ist genügend vorhanden. Der neue Hüttenpächter Alfred Hangl sowie die Ortsgruppe Lienz, ADL 708, freuen sich auf zahlreiche Besucher.

■ Amateurfunk-Aktionstage

Der Landesverband Niederösterreich (LV3) des OEVSV und des ADL 303 (Bezirksgruppe Mödling bei Wien) veranstaltet am 1. und 2.9.07 die 6. Amateurfunk-Aktionstage 2007. Veranstaltungsort ist die Mostschenke bei Altenglach, etwa 25 km westlich von Wien. Hauptthemen sind dieses Jahr die Newcomerberatung und -betreuung. Nähere Informationen finden Sie auf www.amateurfunktage.at.

Max Schmoll, OE3MSU

HB9-QTC

Bearbeiter:

Perikles Monioudis, HB9IQB
Sonnenhügelstr. 22, CH-8750 Glarus
E-Mail: hb9iqb@uska.ch

■ USKA sucht Präsidenten

Die Union Schweizerischer Kurzwellen-Amateure (USKA) sucht einen neuen Präsidenten. Nach nur zwei Amtsjahren wirft Willy, HB9AHL, das Handtuch. Er tritt Ende Februar 2008 zurück.

Der von ihm verantwortete USKA-Haushalt hatte einen zweiten Anlauf samt außerordentlicher Delegiertenversammlung benötigt, um, nach Kürzung vor allem der Bezüge der Vorstandsmitglieder, verabschiedet zu werden.

Nun ist die USKA erneut auf der Suche nach einem Kandidaten oder einer Kandidatin mit „langjähriger Erfahrung als Funkamateure, mit Führungserfahrung, Verhandlungsgeschick sowie Teamfähigkeit“. Erwartet werden des Weiteren Deutsch-, Französisch- und Englischkenntnisse in Wort und Schrift; Italienisch wäre von Vorteil. Bewerbungen nimmt USKA-Vizepräsident Andreas Thiemann, HB9JOE, Lägerstr. 7a, CH-8304 Wallisellen, entgegen.

■ Hamfest 2007 in Hünenberg

Die Schweizer Funkamateure feiern ihr Hamfest in diesem Jahr in Hünenberg (ZG), im „Kulturellen Zentrum“, Chamerstr. 8/Zentrumsstr. 3. Ausgerichtet wird der mit allerlei funkspezifischen Anlässen gespickte USKA-Samstag am 22.9.07 von der Sektion Zug (HB9RF). Etwa drei Dutzend Aussteller, da-

runter die SOTA-Gruppe Schweiz, die Swiss DX Foundation, IG Notfunk, Clark Masts oder Retro-Technica, erwarten die Besucher ab 10 Uhr. Neben der USKA-Sektions-Präsidenten-Konferenz (13.30 Uhr) sowie der KW- und UKW-Tagung (14.45 Uhr) stehen diverse Vorträge im Programm; etwa um 10.15 Uhr über Software Defined Radios, gehalten von Klaus, DK7XL, um 16.30 Uhr über das optimale DX-Operating, gehalten von Jürg, HB9BIN, sowie um 17.05 Uhr der Vortrag über Radiosport (Propagation Charts, S&P, Rigs, Pile-Up-Strategien, Band-Mode-Überlegungen usw.), gehalten von der Helvetia-Contest-Gruppe (HB9CT). Das Hamfest endet mit einem gemeinsamen Nachtessen ab 19.30 Uhr. Weitere Informationen zum Anlass unter www.hb9rf.ch/hamfest.

■ Neuer HB9-Digital-Transceiver

Wie die Zukunft der Funktechnik aussehen könnte, zeigt Hans, HB9CBU, mit seinem voll-digitalen Send-/Empfänger ADT-200A. Im Unterschied zu den softwaredefinierten Transceivern benötigt der ADT-200A für den Betrieb nicht länger einen externen PC. Zu den besonderen Merkmalen des ADT-200A, der mit

einer 50-W-Endstufe für 160 bis 10 m ausgestattet ist sowie mit drei Drehreglern und 18 Drucktasten auskommt, zählen etwa die vier Empfänger, das automatische Feintuning per Knopfdruck (für alle Modes) oder das QSK mit 8 ms. Der ADT-200A wird laut HB9CBU ab Oktober 2007 erhältlich sein, das Grundgerät voraussichtlich zum Preis von 2650 €. Mehr dazu unter www.adat.ch.

■ Swiss HTC-QRP-Sprint

Der Helvetia Telegraphy Club (HTC) veranstaltet am 8.9.07 von 1300 bis 1859 UTC seinen Swiss QRP-Sprint in der Betriebsart CW auf den Frequenzen 3520 bis 3570, 7020 bis 7040 sowie 14020 bis 14070 kHz in den drei Klassen VLP (bis max. 1 W Ausgangsleistung), QRP (bis max. 5 W Ausgangsleistung) sowie QRO (mehr als 5 W Output).

Die Teilnahme am Swiss HTC-QRP-Sprint steht jeder lizenzierten Station im In- und Ausland frei. Der Austausch lautet: RST/Klasse/Kanton (DOK, Provinz usw.)/Vorname. Ausschreibung, Log- und Abrechnungsblatt können unter www.htc.ch bezogen werden.

■ Helvetia-Diplom

Während des Helvetia-Contests 2007 waren aus jedem der 26 Schweizer Kantone und Halbkantone Stationen QRV. Das Helvetia-Diplom wäre somit an einem einzigen Wochenende zu arbeiten gewesen. Die meisten Stationen sendeten vom Kanton Zürich aus (ZH; 44), von Bern (BE; 42) und vom Aargau (AG; 38). Lediglich je drei Stationen vergaben Punkte aus den Kantonen Uri (UR) und Zug (ZG), nur zwei Stationen aus Appenzell Innerhoden (AI). Informationen zum Helvetia-Diplom gibt es unter www.uska.ch.

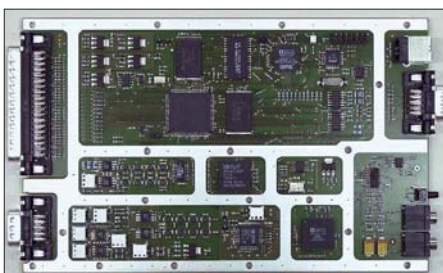

DSP-Modul TRX3C des ADT-200A. Foto: HB9CBU

September 2007



Internationale Funk-Ausstellung (IFA 2007) – geöffnet von 10 bis 18 Uhr. Infos unter www.ifa-berlin.de.

31.8. – 2.9.

Fieldday bei H 59 in Wipshausen (Ersestr.) mit Aktivitäten zum VHF-Contest. Antennenaufbau und Zelten möglich. Infos bei Holger Stockmann (d12ohs@gmx.de) oder Tel. abends (0 51 76) 97 68 87.

1.9.

Int. Funkbörse in Peckfritz. Info DK6AL, Tel. (0 53 64) 25 92. 0000/2400 UTC **Russian Radio WW Contest** (RTTY) 1300/1600 UTC **AGCW-DL Handstapenparty** (40 m) (CW)

1. – 2.9.

0000/2400 UTC **JARL All Asian DX Contest** (CW) 1300/1259 UTC **IARU-Region-1 Fieldday** (SSB) 1400/1400 UTC **IARU-Region-1 VHF-Wettbewerb** (All)

2.9.

1100/1700 UTC **10-m-Digitalcontest Corona**

4.9.

1700/2100 UTC **NAC/LYAC 144 MHz** (CW/SSB/FM) 2000/2230 UTC **G-Aktivitätscontest 2 m** (CW/SSB)

6.9.

1700/2100 UTC **NAC/LYAC 50 MHz** (CW/SSB)

8.9.

Tag der offenen Tür in der DARC-Geschäftsstelle in Baunatal. Infos S. 1024 bzw. unter www.darc.de/dtdt2007/.

Vorbereitungslehrgang Afu-Prüfung (E) in Pfaffenhofen. Infos auf www.c22.de bzw. FA 8/07, S. 895.

1300/1859 UTC **Swiss HTC-QRP-Sprint** (CW)

8. – 9.9.

0000/2400 UTC **EME-Contest (klassisch)** (CW/SSB) 0000/2359 UTC **Europa DX-Contest WAEDC** (SSB)

11.9.

1700/2100 UTC **NAC/LYAC 432 MHz** (CW/SSB/FM) 2000/2230 UTC **G-Aktivitätscontest 70 cm** (CW/SSB)

12.9.

1800/2000 UTC **Rheinland-Pfalz Aktivität 80 m** (CW/SSB)

14. – 16.9.

52. UKW-Tagung Weinheim. Ausführlich FA 8, S. 908 und FA 9, S. 1023 sowie auf www.ukw-tagung.com.

15.9.

2. Ham-Radio-Meeting Viadrina in Messehalle 2 in Frankfurt (O.). Mehr auf S. 1021 bzw. www.ham-radio-viadrina.org/.

QRP an der See – 5. Treffen für QRP und Selbstbau ab 11 Uhr in Großhansdorf. Infos www.e09.de/.

0600/1600 UTC **Thüringen-Contest** (CW/SSB/FM)

15. – 16.9.

1200/1200 UTC **Scandinavian Aktivität Contest** (CW)

16.9.

0000/0400 UTC **North American Sprint** (SSB)

0700/1600 UTC **QCWA QSO-Party** (CW/SSB/RTTY/PSK) 0800/1100 UTC **OK/OM-V-U-/SHF-Contest** (CW/SSB)

18.9.

1700/2100 UTC **NAC/LYAC 1,3 GHz** (CW/SSB/FM) 2000/2230 UTC **G-Aktivitätscontest 1,3/2,3 GHz** (CW/SSB)

21.9.

Tag der offenen Tür anlässlich 50 Jahre OV Bernau (Y 14) ab 10 Uhr im Klubheim, Schönfelder Weg 31 (Stadtwerke), 16321 Bernau. Infos bei dm2dme@darc.de bzw. unter www.darc.de/distrikte/y/14.

22.9.

1600/2100 UTC **AGCW VHF/UHF-Contest** (CW)

23.9.

Afu-Flohmarkt von 9 bis 14 Uhr, Stadthalle, 26931 Elsfield. Infos über DK8BO, Tel. (0 44 04) 95 34 10.

22. – 23.9.

1200/1200 UTC **Scandinavian Aktivität Contest** (SSB)

25.9.

1700/2100 UTC **NAC ≥ 2320 MHz** (CW/SSB) 2000/2230 UTC **G-Aktivitätscontest 50 MHz** (CW/SSB)

29. – 30.9.

0000/2400 UTC **CQWW-DX-Contest** (RTTY) 1200/1200 UTC **Ireland Calling Contest (CQIR)** (CW/SSB) 1200/1200 UTC **TOEC WW Grid Contest** (CW)

30.9.

0600/1000 UTC **ON-Contest 80 m** (CW) 0700/1100 UTC **Kurzcontest Distr. Ruhrgebiet** (CW/SSB)

Quellen: SM3CER Contest-Service, DARC-Contest-Kalender, WA7BNM Contest Calendar (ohne Gewähr). Weitere Veranstaltungstermine finden Sie auf S. 1024/1025.

Inserentenverzeichnis

Andy Fleischer; Bremen	989/993/996
BEKO-Elektronik; Dachau	997
Bogerfunk Funkanlagen GmbH	991
Dieter Knauer; Funkelektronik	996
Elektronik-Service; R. Dathe	987
Fernschule Weber	996
Funktechnik Grenz	993
Funktechnik Seipelt	989
Haro electronic; Burgau	993
Hau; Ing.-Büro f. Elektronik	996
Heinz Bolli AG; Niederterfeun	990
ICOM (Europe) GmbH	4.US
Ing.-Büro Michels; Weiterstadt	992
KCT Weifenfels; D. Lindner	997
Kelemen Elektronik	989
Kenwood Electronics Deutschland GmbH	3.US
KN-Electronic; K. Nathan	990
Kusch; Dortmund	993
Loch Leiterplatten GmbH; Berlin	995
maas funk-elektronik Importeur	992/995
Nachrichtentechnik M. Güttner; Kall	992
QRP project	989
QSL collection; Wien	996
Reimesch GmbH; Bergisch Gladbach	988/996
Roleiware	990
Sander electronic; Berlin	992
Schaeffer AG; Berlin	961
Segor electronics; Berlin	990
Sommer-Antennas; USA	996
SSB Electronic GmbH; Iserlohn	994/996
UKW Berichte Telecommunications	984/989
UKW-Tagung; Weinheim	992
Viadrina; Frankfurt (O.)	920
von der Ley; Kunststoff-Technik	996
VTH; Baden-Baden	998
WiMo GmbH; Herxheim	985/986/988/992/995
Winradio.de	986
YAESU EUROPE B.V.	2.US

Vorschau Heft 10/07

S01R: DXpedition zur Westsahara

Ein zehnköpfiges Team meldete sich 2006 aus dem politisch umstrittenen Gebiet der Westsahara und loggte in fünf Tagen beachtliche 28 742 Verbindungen. Fabrizio, IN3ZNR, schildert uns seine Erlebnisse und beantwortet die Frage, weshalb man in der Sahara aufblasbare Gummireifen benötigt.

Foto: IN3ZNR



JT65 auf Kurzwelle

Die Software WSJT zur Decodierung von Signalen „unter der Grasnarbe“ von Nobelpreisträger Joe Taylor, K1JT, die bereits die Technik für Meteorscatter und EME-Funkverbindungen revolutioniert hat, wird zunehmend und mit Erfolg auch auf KW ausprobiert. Screenshot: DM3ML

... und außerdem:

- Temperaturregler für 12-V-Lötcolben
- Kompaktbeam für 15 m und weitere KW-Bänder
- Wiki-Technologie und ihre Anwendung für den Amateurfunk
- Nutzung des SoftRock RXTXv6.1 als vektoriieller Netzwerkanalysator
- Entstehung und Empfang von ELF-Sferics

erscheint am 25. 9. 2007



Elbug mit Winkey2-Chip

Diese Baugruppe, für die es auch einen Bauplatz geben wird, vereint die saubere CW-Zeichenausgabe eines Winkey-Chips von K1EL mit einer USB-Schnittstelle und verfügt außerdem über eine Elbug-Elektronik. Für die autarke Nutzung mit einem Morse-Paddle besitzt sie obendrein vier Zeichenspeicher.

Foto: Red. FA

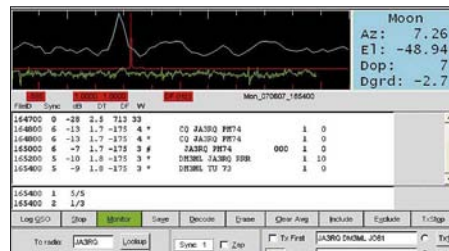

KENWOOD

Listen to the Future

Das Multitalent

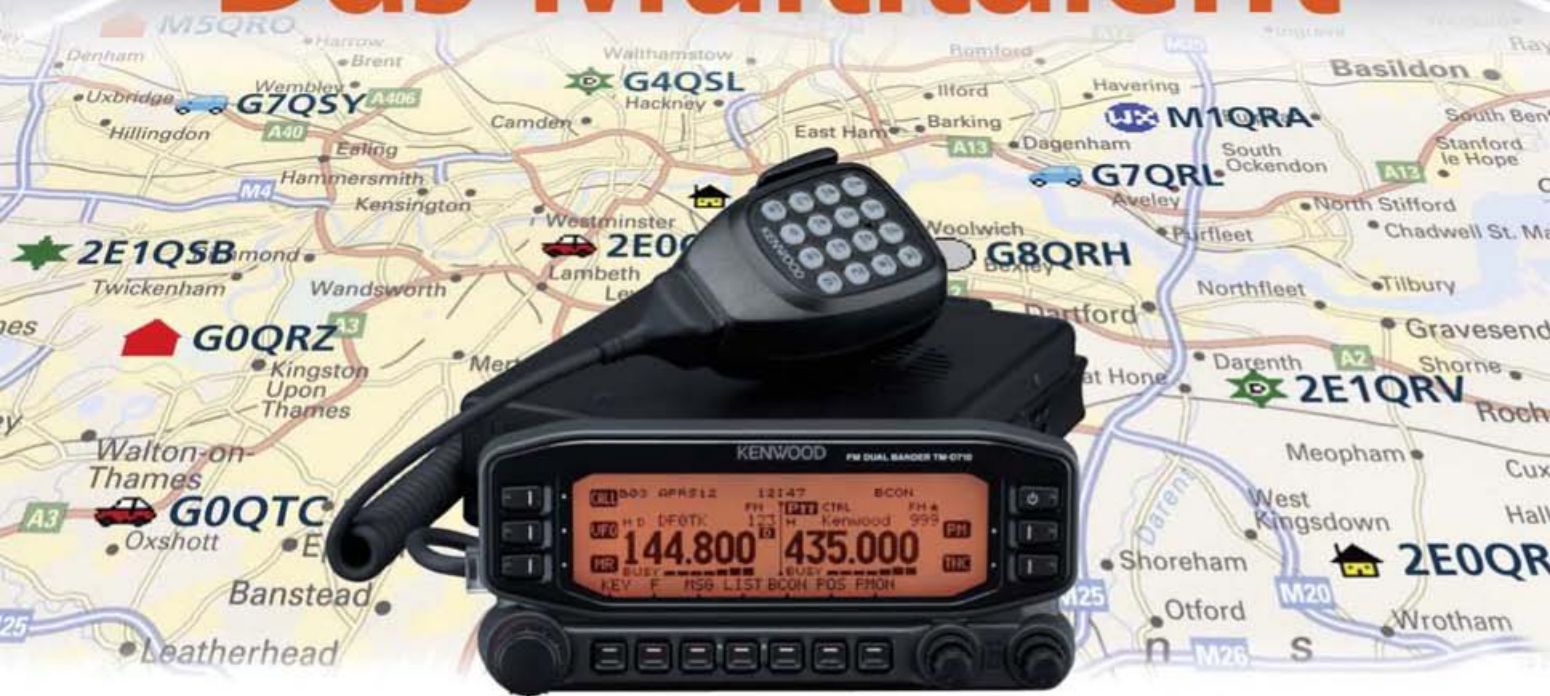

TM-D710E

Neu!

Der Multikommunikator 144/430-MHz-FM-Dualbander

Nehmen Sie einen modernen FM-Dualbander und packen Sie die neuesten Amateurfunk-Technologien hinein: EchoLink®, AX.25 und die aktuellen APRS®-Features. Das Resultat ist ein Multikommunikator, ein Transceiver, der als konsequente Weiterentwicklung des erfolgreichen Vorgängermodells einen weiteren Meilenstein im Kenwood-Amateurfunkprogramm darstellt.

- TNC für 1200/9600 bps eingebaut
- NMEA0183-GPS-I/O-Anschluss
- EchoLink®-Sysop-Modus
- APRS®-Wetterstation-ready
- Bedienteil abnehmbar
- Großes LC-Display mit wählbarer Beleuchtungsfarbe (bernstein/grün)
- Doppelempfang im selben Band (V+V, U+U) möglich
- 1000 Multifunktions-Speicher
- Visual-Scan und diverse Suchlaufvarianten
- 5 Nutzerprofile programmierbar
- Breitband-RX für 118-524 und 800-1300 MHz

EchoLink® ist eine registrierte Marke der Synergies, LLC. APRS® ist eine registrierte Marke von Bob Bruninga.

Kenwood Electronics Deutschland GmbH · 63150 Heusenstamm · Rembrücker Straße 15 · Telefon (0 61 04) 69 01-0 · Fax (0 61 04) 69 01-539 · www.kenwood.de

Die Kenwood-Kompetenz-Center:

Elektronik-Service Dathe
04651 Bad Lausick
Telefon (03 43 45) 2 28 49
www.funktechnik-dathe.de

RW-Elektronik GmbH
22089 Hamburg
Telefon (0 40) 20 10 15
eMail: info@wellradio.de

Fritz Höhne
44807 Bochum-Grumme
Telefon (02 34) 59 60 26

Maas Elektronik
50189 Elsdorf-Berrendorf
Telefon (0 22 74) 93 87-0
www.maas-elektronik.com

Difona Communication
63069 Offenbach/Main
Telefon (0 69) 84 65 84
www.difona.de

Funktechnik Böck
1060 Wien
Telefon ++43 (1) 597 77 40
www.funktechnik.at

ALTREDA AG
8048 Zürich
Telefon 044 432 09 00
www.altreda.ch

Die Kenwood-Vertragshändler:

HD-Elektronik Kreßberg
74594 Kreßberg
Telefon (0 79 57) 87 87
www.hd-elektronik.de

Haro-electronic
89331 Burgau
Telefon (0 82 22) 41 00 5-0
www.haro-electronic.de

Hans Entner
94339 Leiblfing
Telefon (0 94 27) 90 20 86
eMail: Entner-DF9RJ@t-online.de

Dieter Knauer
96158 Frensdorf, OT Birkach
Telefon (0 95 02) 212
eMail: Dieter_Knauer@t-online.de

Hightech im Doppelpack auch für Diversity-Empfang oder Dualwatch

▼ Für anspruchsvolles Monitoring, gleich ob professionell oder als Hobby, stehen jetzt zwei neue Breitband-Kommunikationsempfänger zur Verfügung, die es in sich haben. Denn sowohl im PC-gesteuerten IC-PCR2500 als auch in der mobil und stationär einsetzbaren Variante mit separatem Bedienteil, dem IC-R2500, befinden sich zwei unabhängige Empfänger. Mit zwei Antennen wird damit echter Doppel- und Diversity-Empfang möglich.

Während man beim IC-PCR2500 die Routine dem via USB angeschlossenen Computer überlassen kann, hat man die komfortablen Funktionen des IC-R2500 mit dem Bedienteil im Griff – getrennt für beide Bänder.

Schauen Sie sich diese Empfänger bei einem Fachhändler einmal genauer an.

PC-GESTEUERTER DUAL-BREITBANDEMPFÄNGER **IC-PCR2500**



Hauptband mit extrem großem Empfangsbereich von 10 kHz bis 3,299999 GHz
Subband empfängt zwischen 50 MHz und 1,300 GHz · Dreifachsuperhet demoduliert AM-, FM-, WFM- und mit einer optionalen UT-118 auch DV-Signale bis 1,3 GHz auch CW, USB und LSB möglich · Abstimm-schrittweiten zwischen 1 Hz und 1 MHz · AFC-Funktion für FM · 2600 Speicher (1100 beim IC-R2500)
Multikanal-Monitoring für die simultane Überwachung von maximal 25 Frequenzen
Umschaltung der AGC-Zeitkonstante · zuschaltbarer 20-dB-Eingangsschwächer je Betriebsart zwei bis vier verschiedene ZF-Bandbreiten wählbar · ZF-Shift für CW und SSB · VSC (Voice Squelch Control) · Duplexempfang · Störaustaster Squelch-Verzögerung · schneller Suchlauf bis zu 60 Kanälen/s · verschiedene Suchlaufvarianten · DTMF-Decoder · CTCSS- und DTCS-Betrieb · Pocket-Piep-Funktion · Tone-Suchlauf · NF-DSP-Einheit UT-106 mit Rauschminderung und automatischem Notch-Filter nachrüstbar · Cloning-Funktion für Einstellungen und Speicherinhalte · einige Funktionen stehen nur beim IC-PCR2500 zur Verfügung bzw. beim IC-R2500 nur, wenn er an einen PC angeschlossen ist.

Systemanforderungen: Microsoft Windows XP/2000/ME/98SE · Intel Pentium III ab 450 MHz · 50 MB freier HD-Speicherplatz · 128 MB RAM (256 MB werden empfohlen) · Farbmonitor mit 1024 x 768 Pixeln

DUAL-BREITBANDEMPFÄNGER **IC-R2500**

www.icomeurope.com